

Schwärmer Familien

von 1500 bis Heute



Hochzeit Heinrich und Mariechen Meyer 1952

Vorwort

Carsten Ravens

Als ich Weihnachten 1997 Erich Hillmann Apmanns Buch Chronik der Alten Haus- und Hofstellen in der Hand hatte, war ich als langjähriger Familienforscher begeistert.

Ohne Erichs Buch hätte ich diese Chronik der Schwarmer Familien, die die Hofstellen bewohnten und bewirtschafteten, gar nicht schreiben können. Da ich bereits lange die Geschichte meiner Familie erforschte, habe ich mich entschlossen, die Bewohner aller Schwarmer Höfe in chronologischer Abfolge aufzulisten.

Es erschien zunächst unmöglich, aber ich habe trotzdem angefangen.

Ich wurde von vielen belächelt, habe aber die Arbeit fortgeführt und zum vorläufigen Abschluss gebracht.

Um es mir einfacher zu machen, nahm ich die alten Hausnummern und deren Reihenfolge aus Erichs Buch, ging aber weiter mit den Hausnummern, bis 1970 die Straßennamen kamen.

Ich habe Standesamtunterlagen von Schwarme und Thedinghausen einsehen können. Ich war in allen Kirchenbüros der näheren und weiteren Umgebung. Allen sage ich Herzlichen Dank, dass sie mich bereitwillig unterstützt haben.

Später wurden viele Unterlagen unter „Archion“ im Internet öffentlich zugänglich gemacht, was mir weiter sehr geholfen hat.

Sämtliche Chroniken der umliegenden Gemeinden habe ich gelesen und mich mit Genealogen in Verbindung gesetzt, um etwas über Schwarmer Bürger zu erfahren.

Ich habe Brunottes und Erich Hillmann-Apmanns Chronik benutzt und in beiden einige Fehler entdeckt.

Ich habe sicherlich in diesen Buch auch Fehler gemacht (und nicht alle Kinder erwähnt, vielleicht auch ein Kind den falschen Eltern zugeordnet), was nicht passieren darf, aber ich bin auch nicht unfehlbar.

Wenn jemand in meiner Aufstellung Fehler findet, dann bitte ich darum, mich darauf hinzuweisen, damit diese Datei überarbeitet werden kann.

Um die Familien bis heute auf den aktuellen Stand zu bringen habe ich viele Familien befragt und die Erlaubnis eingeholt, sie in diese Darstellung aufnehmen zu dürfen. Dafür sei an dieser Stelle noch einmal herzlich gedankt.

Ganz herzlich möchte ich mich auch bei folgenden Personen bedanken, die mir sehr geholfen haben:

Besonderer Dank gilt Henns Harries aus Martfeld, der mir viele Tipps gegeben und mir sehr geholfen hat. Außerdem durfte ich Daten aus seinen Büchern übernehmen.

Auch danke ich Matthias Steinke (Cloppenburg), Bernd Ohm (Magelsen), Anja Koppe (Schwarmer), Brenda Taylor (England) und meinem Freund Earl Underwood aus Fremont (USA), der mir bei den Auswanderern sehr geholfen hat.

Insgesamt danke ich allen Schwarmern, die mir mit Namen und Daten geholfen haben.

Alle Schwarmer Familien aufzuführen, vor allem die Neubürger in den Neubaugebieten, war mir wegen des damit verbundenen Aufwands nicht möglich.

Jetzt hoffe ich, dass dieses Familienbuch allen Lesern gefällt und einigen Familienforschern behilflich ist.

Ps. Es gab aber auch Einwohner von Schwarme, die ich einfach nicht zuordnen konnte.

Diese habe ich aber in meinem Online-Familienbuch Schwarme <https://ofb.genealogy.net/schwarme/> aufgeführt. Es werden aus Datenschutzgründen dort nur Personen aufgeführt, die nicht mehr leben.

Carsten Ravens, Januar 2023

Hier ein paar Zeichenerklärungen:

* Geboren / † Gestorben / ~ Getauft / beg. Begraben / oo Heirat / NN Name unbekannt = Kranh. Krankenhaus

Zum Anfang ein schönes Gedicht über Schwarme

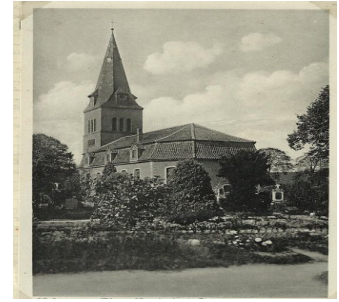

Am Bruch, wo die Eyer fließt so rein
Da liegt ein Örtchen, die Heimat mein.
Inmitten von Äckern und Wiesenland,
östlich umrahmt von herrlichen Waldbestand.
Jahrhunderte trotz hier Wetter und Sturm
Der Kirche „Zum guten Hirten“ mächtiger Turm.
Hoch ragt er ins weite Tal,
wohl meilenweit hört man der Glocken Schall.
Ländliche Häuschen mit Gärten gepaart,
sie liegen um Kirche und Turm geschart.
Ein Völkchen wohnt drinnen, das hat sich bewahrt,
den Frohsinn bis heute, wie es norddeutsche Art.
Hier werden mit Fleiß die Äcker bestellt,
hier wird geerntet in Wiese und Feld.
Und bei all der Arbeit sind die Menschen so hold,
so niedersächsisch, so treu wie Gold.
Hier ist es wo die Mutter mir einst das Leben,
eine glückliche und schöne Jugend gegeben.
Hier war mein Kinderherz so berauscht,
wenn es der Mutter Märchen gelauscht.
Jedes Haus, jeder Garten, jeder Baum
Im Feld jeder Weg, und der Waldessaum.
Die Alte Mühle, wo das Windrad einst trieb,
wie war doch als Kind mir die Heimat so lieb.
Vom Hörsten bis zur Heidmühle,
von Jerusalem bis Holschenböhl,
Schwarme dir bleibe ich treu.
Du warst meine Heimat, Du bleibst Sie für immer,
du Örtchen am Bruch, ich vergesse Dich nimmer.
Und fand ich auch draußen, weit fort mein Glück,
zu Dir, liebe Heimat, kehre ich immer gern zurück.

Von Helmuth Schröder

Vollmeierstelle Nr.1 Schwarme

Heute Borsteler Straße Nr.18

1330 1. Urkundliche Erwähnung mit **Reyneken Brüninges** Hoff to Grotenborstel

1503 **Johann von Staffhorst** * ... † ... oo ... NN * ... † ...

1 Dietrich von Staffhorst

1530 **Reyner Bohlmann** * ... † ... oo ... NN * ... † ...

1 Ehler Bohlemann / Bohlmann (s.u.)

Ob die Übergabe durch Kauf oder Einheirat erfolgt ist, ist nicht belegt.

Ehler Bohlmann * ... † ... oo ... **Margarethe von Mandelsloh** * ... † ...

1 Ehler Bohlmann (s.u.)

2 Wübke Bohlmann (s. Schwarme 49)

Ehler Bohlmann * Schwarme ... † Schwarme ...1647 oo ... **Anna Hanns** * Emtinghausen ...1622 begr. Schwarme 17.12.1715

1 Ehler Bohlmann (s.u.)

Anna Hanns (s. o.) oo1647 **Hinrich Meyer** * ... † ...

Ehler Bohlmann * Schwarme ... † Schwarme ...1684 oo Schwarme ...1667 **Cathrine Müller** * Süstedt ... 1642 beg. Schwarme 01.03.1720

1 Dietrich Bohlmann (s.u.)

2 Margarethe Bohlmann (s. Schwarme 21)

3 Wübke Bohlmann (s. Schwarme 53)

4 Gretje Bohlmann * Schwarme ... † ...

5 Cathrina Bohlmann * Schwarme ... † Horstedt 1762 I oo Lunsen 22.06.1747 Hinrich Puvogel * Horstedt 11.01.1718 † Horstedt ...1757, Hofbesitzer Horstedt 12, II oo Thedinghausen 22.06.1759 Albert Stakekamp * Hemelingen um 1730 † Horstedt 23.04.1795 Handkötner Horstedt 12

Dietrich Bohlmann * Schwarme ...1674 beg. Schwarme 17.05.1730 oo Schwarme 20.12.1710 **Alke Niemann** * Schwarme ...1682 † Schwarme 13.01.1712

1 Ehler Bohlmann (s.u.)

Dietrich Bohlmann (s. o.) oo Schwarme 22.06.1713 **Wöbke Meyer** * Süstedt ...1688 † Schwarme 17.04.1756

1 Anna Alheid Bohlmann * Schwarme17.07.1714 † Schwarme I oo 27.05.1733 Jacob Berend Meyer * Emtinghausen.... †...Hofbesitzer Emtinghausen 40

Anna Adelheid Bohlmann (s o) II oo Schwarme 11.11.1743 Heinrich Koopmann *...ca.1774 †...

1 Anna Elisabeth Koopmann ~ Schwarme 09.02.1746 †...

2 Johann Hinrich Koopmann * Schwarme 25.04.1750 †...

2 Maria Bohlmann * Schwarme 26.08.1716 †...

3 Johann Bohlmann ~ Schwarme.12.08.1719 †Schwarme...1740

4 Trina Bohlmann ~ Schwarme 29.08.1723 †... oo Schwarme 22.06.1747 Hinrich Puvogel ~ Horstedt 11.01.1718†...1757

Trina Bohlmann (s o) II Bremen 22.06.1759 Albert Stadtkamp * Hemelingen †...Horstedt 12

5 Dietrich (Dierk) Bohlmann * Schwarme 12.02.1729 † Schwarme 25.03.1807

Ehler Bohlmann * Schwarme16.03.1711 †Schwarme 12.12.1776 oo Schwarme 23.11.1736

Anna Catharine von Ohlen ~ Schwarme 05.11.1716 † Schwarme 24.02.1799 Schwarme 42

1 Dietrich Bohlmann (s.u.)

2 Rebecka (Beke) Bohlmann ~ Schwarme 15.09.1740 †Schwarme... oo Schwarme 18.11.1763

Dietrich Willenbruch * Schwarme...1737 †Schwarme16.06.1795

3 Johann Bohlmann ~ Schwarme 13.11.1743 †Schwarme...1746

4 Johann Hinrich ~ Schwarme 26.07.1747 †Schwarme 08.06.1794 oo Lunsen 21.05.1779 Meimerich

Lürs geb. Röpke * Werder 1743 † Beppen 18.12.1801

- 5 Ehler Bohlmann * Schwarme 18.09.1750 ~ Schwarme 19.09.1750
6 Meimerich Lars Bohlmann * Schwarme ...1763 † Schwarme ...1800

Dietrich Bohlmann ~ Schwarme 08.06 1737 † Schwarme ...1804 oo **Anna Amalie Oestermann- Mysegardes**
* ...1746 † Schwarme 04.02.1801

- 1 Ehler Bohlmann (s.u.)
2 Anna Catherine Bohlmann * Schwarme 25.05.1773 † oo Johann Harm Schmidt * ... †...
1 Margarethe Adelheid Schmidt * Schwarme 07.01.1805 †...
3 Johann Heinrich Bohlmann * Schwarme 28.10.1781 † Schwarme 24.03.1821

Ehler Bohlmann * Schwarme 17.12.1766 † Schwarme 15.01.1798 oo Martfeld 23.04.1795 **Margarethe Dorothee Dunekack** * 1 Kleinenborstel 15 4.01.1772 † Schwarme 03.07.1804

- 1 Dietrich Bohlmann * Schwarme 04.04.1796 † Schwarme 01.04.1797

Margarethe Dorothee Dunekack (s o) II oo Schwarme 13.06.1799 **Johann Heinrich Hecht**
* Dahlhausen 51 07.01.1770 † Schwarme 03.06.1840

- 1 Ehler Hecht * Schwarme 12.11.1799 †...
2 Johann Harm Hecht * Schwarme 23.05.1801 † Schwarme 25.05.1817
3 Dietrich Hecht * Schwarme 24.09.1803 † Schwarme 14.06.1804

Johann Heinrich Hecht (s o) II oo Schwarme 17.11.1806 **Sophie Elisabeth Suhr** * Beppen ca.... 1777
† Schwarme 02.11.1813

- 1 Johann Hecht (s.u.)
2 Anna Margarethe Hecht * Schwarme 26.08.1809 † Schwarme 22.10 1813
3 Johann Heinrich Hecht * Schwarme 28.07.1812 † Schwarme 14.10.1813

Johann Heinrich Hecht (s o) III oo Schwarme 05.01.1815 **Anna Rosine Hagemann** * Staffhorst 05.12.1784
† Schwarme 01.04.1825

- 1 Anna Dorothea Hecht * Schwarme 29.06.1816 † Schwarme 14.01.1819
2 Anna Hecht * Schwarme 13.09.1818 † Wulmstorf... oo Schwarme 23.06.1847 Johann Christian True
* Wulmstorf ca. ...1818 † Wulmstorf ...
3 Johann Heinrich Hecht * Schwarme 23.09.1820 Schwarme † ... oo Bremen St.-Petri-Kirche (Dom)
13.03.1846 Anna Lammers * Bremen 1824
4 Hermann Hecht * Schwarme 19.06.1823 † Schwarme 12.03.1901 (Ledig)

Johann Hecht * Schwarme 21.07.1807 † Schwarme 17.11.1877 oo Schwarme 07.07.1838 **Margarethe Adelheid Harvers** * Gödestorf 24.10.1806 † Schwarme 0.03.1878
Johann war Bürgermeister in Schwarme von 1839 bis 1846

- 1 Johann Hecht (s.u.)
2 Dietrich Heinrich Hecht * Schwarme 29.08.1844 † Schwarme ...

Johann Hecht * Schwarme 22.11 1837 unehelich † Schwarme 27.05.1892 oo ...1866 **Dorothea Harvers**
* Gödestorf... † Schwarme vor 09.1872

Johann Hecht (s o) II oo Schwarme ...09.1872 **Gesche Margarethe Harvers** * Gödestorf 15.02 1845
† Schwarme ...1

- 1 Johanna Dorothea Sophie Hecht (s.u.)

Johanna Dorothea Sophie Hecht * Schwarme 14.04. 1883 † Schwarme ...1980 oo ...1920 **Albert Platner**
* Hermannsburg ca....1872 † Morsum 11.12.1926
(Albert war Arzt in Morsum)

- 1 NN Platner (Tochter) * Schwarme ... oo NN Kleemeyer * Reer ... †...
(Oberkreisdirektor Landkreis Wesermünde)
Der Hof in Groß-Borstel wird an Ihren Onkel Johann Harvers aus Gödestorf verpachtet.
80 Himsaat behält Johanne, die sie ihren Schwiegersohn nach ihren Tode vererbt.

Johann Heinrich Dietrich Harvers * Gödestorf 12.11.1847 † Schwarme 24.05.1938 oo **Anna Beke Dorothee Ritterhoff** * Schnepke 18.05.1851 † Schwarme 18.11.1885
(Pächter der Vollmeierstelle1 in Schwarme

- 1 Anna Margarethe (Aenny) Harvers * Gödestorf 24.04.1880 † Schwarme 10.01.1960
- 2 Meta Dorothea Harvers * Schwarme 12.11.1885 † Schwarme 1 + 07.12.1886
Aenny und ihr Vater leben noch weiter auf der Hofstelle und haben eigenes Vieh im Stall obwohl die Vollmeierstelle schon ab 1921 an Heinrich Holle von der Nr. 186 verpachtet war.
Später wird Aenny von der Familie Holle bis zu ihrem Tod mitversorgt und gepflegt.

Hermann Heinrich Holle * Schwarme 186 19.03.1892 † Schwarme 22.05.1968 oo Schwarme 26.04.1913
Mette Adelheid Marie Schädig * Schwarme 130 21.06.1889 † Schwarme 04.08.1970
 Holle pachtet 1921 die Vollmeierstelle 1 in Schwarme Groß-Borstel von Johanne Platner geb. Harves. 1959 kauft Holle den Hofplatz Nr.1 und 6 ha Land.

- 1 Margarethe Katharine Holle(s.u.)
- 2 Anni Holle * Schwarme 10.03.1919 † Schwarme 18.01.2000 oo Wilhelm Bock *... †...
- 3 Friedrich Holle * Schwarme ca....1920 (s Schwarme 19)

Margarethe Katharine Holle * Schwarme 186 09.10.1912 † 24.02.1995 Schwarme oo Schwarme 23.05.1938
Heinrich Friedrich Hermann Johann Claus * Kirchlinteln 11.09.1903 † Schwarme 25.04.1972
 Claus hatte von 1932 bis 1950 die Halbmeierstelle 20 in Groß-Borstel gepachtet

- 1 Thea Betty Margarethe Claus * Schwarme 22 21.03.1939 † Martfeld 11a 20.03.1986 oo Schwarme 03.06.1960
 Johann Heinrich Wohlers * Riethausen 08.11.1931 † Martfeld 77a 12.05.2007
 - 1 Heinfried Wohlers * Schwarme 12.06.1960
 - 2 Fritz Wohlers
- 2 Heinrich Claus * Schwarme 20 27.04.1946 Ledig
 Margarethe Katharine verkauft 1976 den Hof Nr.1 an Frank Menke aus Bremen, und teilt von der Hofstelle einen Bauplatz ab und baut für sich und ihren Sohn ein neues Haus

Frank Menke * Bremen... oo ...30.09.1971 **Monika NN**
 (Inhaber der Großküche Menke Menü in Bremen)

- 1 Sinnika Menke

Das Häuslingshaus der Stelle Nr.1 ist ein Doppelhaus also 1a und 1b

In der linken Hälfte 1a wohnten

Karsten Hermann Kord Dopmann * Morsum 02.11.1879 † Schwarme 38 15.11.1938 oo Morsum 01.06.1909
Gesine Rebecka Diers * Schwarme 25.05.1887 † Thedinghausen Krah. 01.07.1972
 Die Familie Dopmann zog später auf die Stelle 38 in Schwarme

- 1 Hans Friedrich Dopmann * Schwarme 27.07.1909 † Schwarme 10.02.1991 oo Schwarme 24.07.1947
 Gesine Meta Dora Elise Masemann * Schwarme 12.03.1912 † Schwarme 08.06.2002
- 2 Adele Dopmann * Schwarme 26.08.1910 † Schwarme 31.10.1910
- 3 Elisabeth Anna Rebecka Dopmann * Schwarme 13.12.1911 † Thedinghausen Krah 12.05.1940
 oo Emtinghausen 14.12.1938 Friedrich Faber Emtinghausen *... †...
- 4 Adele Doris Dopmann * Schwarme 05.12.1920 † Schwarme 18.08.192
- 5 Todgeborener Sohn Dopmann * Schwarme 14.04.1926 † Schwarme 14.04.1926

In der rechten Hälfte 1b wohnten

Johann Heinrich Hermann Heidorn * Bahlum 11.02.1890 † Schwarme 04.02.1968 oo Schwarme 23.12.1919
Meta Rebecka Hedwig Schädig * Schwarme 232 26.08.1896 † Schwarme 15.01.1988 Schwarme

Das Häuslingshaus brannte 1958 durch Blitzschlag ab und wurde nicht wieder aufgebaut. Den Wohnplatz kaufte Familie Till und baute 1959/60 ein neues Haus siehe Nr.366

Vollmeierstelle Nr.2 Schwarme „Brüns-Hus“

Heute Borsteler Straße Nr.13

1534 Lüdke Bremers (Brems)

1 Carsten Brems (s.u.)

Carsten Brems * Schwarme ... †Schwarme ... oo **Alke Gartes** * Emtinghausen... † Schwarme...

1 Heinrich Brems (s.u.)

2 Lüdke Brems * Schwarme ... † Schwarme 57 ...

Heinrich Brems * Schwarme... † Schwarme...

1 Lüdke Brems (s.u.)

Lüdke Brems * Schwarme ... † Schwarme ...

1 Heinrich Brems (s.u.)

Heinrich Brems * Schwarme ... † Schwarme ...

1 Wübke Brems (s.u.)

Wübke Brems * Schwarme ca, 1665 beg. Schwarme 08.12.1747 I oo Schwarme ca....1690 **Hermann Hillmann** * Uenzen 10 ca ...1658 † Schwarme ...1714

1 Mette Hillmann * Schwarme 11.04.1693 † Martfeld 101 22.11.1765 oo Schwarme 26.11.1727 Gödeke Meyer * Martfeld 101 ... † Martfeld 101 1748...

2 Anna Ilse Hillmann * Schwarme 25.03.1698 † Hollen 50 ... oo Schwarme 06.11.1727 Johann Kölle * Hollen 50 ... † Hollen 50 ...

3 Dietrich Hillmann ~ Schwarme 27.12.1699

4 Johann Hinrich Hillmann (s.u.)

5 Anna Catharina Hillmann ~ Schwarme 18.08.1702

6 Wübke Hillmann ~ Schwarme 17.08.1703

7 Dorothee Hillmann ~ Schwarme 27.05.1705

1 Albert Hillmann ~ Schwarme 01.11.1724 (unehelich)

8 Harm Hillmann ~ Schwarme 05.05.1706

Wübke Brems (s o) II oo Schwarme 27.02.1716 **Albert Harjes** * Martfeld 87 ...1657 beg. Schwarme 17.09.1734

Johann Hinrich Hillmann ~ 17.01.1701 † Schwarme 04.09.1766 oo Schwarme 31.10.1737 **Lücke Meyer** * Barrien ... †Schwarme ...

1 Wübke Hillmann ~ Schwarme 12.03.1738 † Schwarme 26.05.1782 oo Schwarme 23.11.1764 Jost Hinrich Roselius (Siehe Nr.17)

2 Margarethe Alheid Hillmann * Schwarme ...1741 †Intschede 75 02.10.1791 oo Intschede 09.11.1767 Wilhelm Jacob Christian Schmidt ~ Intschede 02.02.1740 † Intschede 75 29.01.1809 (Schneidermeister in Intschede)

3 Johann Dietrich Hillmann (s.u.)

Lücke Meyer (s o) II oo ...**Heinrich Meyer** * Oiste... †Schwarme

(Heinrich Meyer war Interimswirt auf der Vollmeierstelle Schwarme 2)

Johann Dietrich Hillmann ~ Schwarme 16.02.1747 †Schwarme 07.09.1821 oo Schwarme 30,06.1775

Margarethe Lange * Emtinghausen 17.10.1745 † Schwarme 17.10.1821

1 Johann Hillmann (s.u.)

2 Rebecka Hillmann * Schwarme 20.02.1779 † Hoyerhagen 21.09.1844 2 oo Hoyerhagen 18.07.1800 Johann Lüdeke Meyer * Hoyerhagen 2 14.03.1773 † Hoyerhagen 2 11.09.1822

3 Lücke Margarethe * Schwarme 08.12.1781

Johann Hillmann * Schwarme 14.08.1775 † Schwarme 03.03.1844 oo Schwarme 06.11.1801 **Anna Sophie Fastenau** * Loge 2 24.05.1786 † Schwarme30.01.1827

1 Margarethe Hillmann * Schwarme 27.01.1804 †Ritzenbergen 4 ... oo Schwarme 04.06.1824 Johann Hermann Meyer * Ritzenbergen 4 ...1796

- 2 Johann Heinrich Hillmann (s.u.)
 3 Johann Dietrich Hillmann * Schwarme 27.01.1810 + † Sedgewick Co.Kansas USA 02.05.1904
 oo Martfeld 30.06.1843 Catharine Friederike Dorothee Grefe * Stedorf 9 21.08.1819
 † Sedgewick Co. Kansas USA 13.02.1895
 4 Rebecka Dorothea Hillmann * Schwarme 24.07.1814 † Schwarme 27.01.1827
 5 Anna Sophie Hillmann * Schwarme 29.01.1818 † Hollen 41 19.11.1893 oo Martfeld 01.04.1870
 Johann Cord Wicke * Hollen 41 30.05.1819 †Hollen27.02.1904
 6 Wübke Hillmann * Schwarme 13.02.1824 † Schwarme 13.02.1824
 (Wübke ist 6 Std. nach der Geburt ungetauft gestorben)
 7 Dorothea Hillmann * Schwarme 04.10.1826
 (Johann Hillmann kauft 1827 die Stelle 91 von Brüne Blöte verkauft sie aber 1841 weiter an Harm Schrader)

Johann Heinrich Hillmann * Schwarme 06.01.1807 † Schwarme 10.03.1882 oo Schwarme 17.10.1845
Anna Sophie Sudhop * Schwarme 4 13.09.1822 † Schwarme 11.01.1888

- 1 Anna Sophir Hillmann * Schwarme 26.11.1846 † 27. Schwarme 3 12.1916 oo Schwarme 13.09.1867
 Hermann Heinrich Bohlmann (siehe Nr.3)
 2 Anna Dorothee Hillmann * Schwarme 21.12.1848 † Schwarme 29 27.07.1944 oo Schwarme
 04.07.1873 Heinrich Otto Wortmann (siehe Nr.29)
 3 Johann Friedrich Hillmann (s.u.)
 4 Margarethe Hillmann * Schwarme 09.08.1853 † Heesen 11 01.12.1929 oo Wechold 13.07.1875
 Vincens Christian Franz Burdorf * Heesen 11 23.12.1847 † Heesen 11 20.04.1888
 5 Johann Heinrich Hillmann ~ Schwarme03.06.1856
 6 Marie Hillmann * Schwarme 03.02.1859 † Schwarme 19.02.1860
 7 Heinrich Hillmann * Schwarme 22,01,1861 † Schwarme 02.01.1862
 8 Dietrich Heinrich Hillmann * Schwarme 06.05.1864 † Schwarme 21.03.1865
 9 Hermann Heinrich Hillmann * Schwarme 01.10.1866 † Schwarme 28.12.1875

Johann Friedrich Hillmann * Schwarme 07.04.1851 † Schwarme 04.06.1939 I oo Schwarme 27.09.1878
Metta Dorothee Bollmann (siehe Nr.34)

- 1 Sophie Anna Margarethe Hillmann * Schwarme 31.03.1882 2 † Schwarme 34 25.01.1955
 2 Dorette Gesine Anna Hillmann * Schwarme 25.07.1883 † Schwarme 25.01.1884

Johann Friedrich Hillmann (s. o.) II oo 01.06.1888 **Dorothea Sudhop** * Amedorf 02.10.1860 unehelich
 † Schwarme 31.12.1932

- 1 Johann Heinrich Hillmann (s.u.)
 2 Sophie Meta Hillmann * Schwarme 01.04.1891 † Schwarme 31 05.10.1953 oo Schwarme
 30.11.1920 Johann Albrecht Apmann (siehe Nr.31)
 3 Johann Heinrich Dietrich Hillmann * Schwarme 03.10.1892 † Bassum Krah 19.10.1980
 oo Neubruchhausen 18.05.1920 Anna Margarethe Adele Brünnig † Neubruchhausen17.05.1895
 Sie Wohnen in Apelstedt
 4 Dora Meta Hillmann * Schwarme 14.04.1894
 5 Johann Friedrich Hillmann * Schwarme 08.12 1895 (siehe Nr.308)
 6 Hermann Heinrich * Schwarme 11,05.1897
 7 Marie Margarethe Anna Hillmann * Schwarme 25.01.1899 † Schwarme 23.02.1900
 8 Marie Sophie Hillmann * Schwarme 14.04.1900 † Schwarme 29.03.1927 (ledig)

Johann Heinrich Hillmann * Schwarme 20.05.1889 † Schwarme 15.04.1970 oo Schwarme 04.04.1929
Dorothee Wilkens * Beppen 25.02.1893 † Schwarme 06.06.1964

- 1 Friedrich Hillmann (s.u.)

Friedrich Hillmann * Schwarme 21.02.1930 † Schwarme 27.11.2015 oo **Annegret Soller** * Blender
 31.12.1934

- 1 Edda Hillmann * Schwarme
 2 Margit Hillmann * Schwarme
 3 Susanne Hillmann * Schwarme 2
 4 Katja Hillmann * Schwarme
 5 Ina Hillmann * Schwarme
 5 Töchter, aber keine bewirtschaftet den Hof weiter Der Hofplatz wurde an Jens Otten verpachtet.
 2003 brante das Wohnhaus ab und es wurde neu gebaut.

Mieter auf der Stelle Nr.2

Witwe Anna Graner geb. Jackisch * Grüben Falkenberg Schlesien 16.01.1878 † Schwarme 01.01.1959
oo ...Josef Graner * ... † Grotthan Schlesien ...

Max Klapper * ... † ...

Fritz Päscher * Königsberg 23.09.1915 (siehe Nr.345)

Mieter im Häuslingshaus

Karl Rössner * ... † ... oo ...**Pauline Nitschke** * Schönewalde Frankenstein 22.04.1860 † Schwarme
04.05.1946

Vollmeierstelle Nr.3 Schwarme „Harms-Hus“

Heute Borsteler Straße Nr.21

1503 **Johann von Staffhorst** * ... † ... kommt aus Hoya wird erstmals auf der Stelle genannt:

1534 **Harmen Bohlmann** * ... † ...

1 Albert Bohlmann (s.u.)

Albert Bohlmann * Schwarme † Schwarme oo NN

1 Heinrich Bohlmann(s.u.)

Heinrich Bohlmann * Schwarme ...†Schwarme .oo NN

1 Harm Hinrich Bohlmann (s.u.)

Harm Hinrich Bohlmann * Schwarme ...1631 † Schwarme 10.03.1694 oo Schwarme 1669 **Beke von Engeln** * Schwarme ...1629 † Schwarme12.04.1694

1 Heinrich Bohlmann (s.u.)

2 Albert Bohlmann * Schwarme 1675 † Einste 18 14.03.1757 oo Blender 12.02.1706 Metke von Vaste * Einste 18 ...1674 † Einste 1818,04.1748

3 Catharine Marie Bohlmann * Schwarme 1680 † Hoyerhagen 17 17.03.1729 oo Hoyerhagen 28.10.1713 Johann Maglstedt * Hoyerhagen ...1671 † Hoyerhagen 1714.05.1737

4 Anna Bohlmann * Schwarme 07.1683 † Hollen 44 01.01.1755 oo ...17.10.1709 Johann Köster Cölling * Hollen 44 ... † Hollen 441737

Heinrich Bohlmann * Schwarme ...1669 † Schwarme 05.1726 oo Schwarme 01.11.1694 **Coebke Witte** * Riede 1691 beg. Schwarme 28.04.1728

1 Hinrich Bohlmann * Schwarme 25.10.1695 † Schwarme 12,06.1723

2 Johann Friedrich Bohlmann * Schwarme ...1696 † ...oo Staffhorst 28.06.1714 Anna Maria Meyer

3 Anna Catharina Bohlmann * Schwarme ...1697 (siehe Nr.10)

4 Marie Elisabeth Bohlmann * Schwarme 05.08.1698

5 Harm Bohlmann (s.u.)

6 Johann Bohlmann * Schwarme 25.10.1705

Harm Bohlmann ~ Schwarme 20.11.1701 † Schwarme 10.01.1730 oo Lunsen 07.11.1726 **Margarethe Rippe** * Morsum ca....1695 † Schwarme 03.02.1768

1 Catharine Marie Bohlmann * Schwarme 29.11.1727 beg. Schwarme 05.05.1729

2 Johann Bohlmann (s.u.)

Margarethe Rippe (s o) II oo Schwarme 04.08.1731 **Heinrich Haase** * Schwarme ...1710 † Schwarme ... Interimswirt auf der Vollmeierstelle 3 in Schwarme

1 Gretje Haase ~ Schwarme 06.03.1730 unehelich

2 Anna Margreth Haase ~ Schwarme 05.08.1733

3 Margarethe Haase ~ Schwarme 12.03.1736

4 Anna Haase ~ Schwarme 8.10.1745 † Uenzen 12.03.1809 oo Schwarme 04.02.1763 Hermann Hinrich Thöle * Uenzen 45 27.07.1741 † Uenzen 09.10.1810

Johann Bohlmann * Schwarme 06.10.1729 † Schwarme 12.05.1795 oo Schwarme 06.10.1756 **Margarethe Meyer** * Schwarme 8 ~ Schwarme 06.09.1736 + † Schwarme 27.04.1803

1 Hermann Heinrich Bohlmann (s.u.)

2 Johann Heinrich Bohlmann * Schwarme 04.02.1760 zwillling † Schwarme 15.11.1832 oo Vilsen Anna Maas / Maack ? * Uenzen ...1761 † Schwarme 28.03.1818 **Kinder A 1**

3 Rennig Bohlmann * Schwarme 04.02.1760 zwillling oo Schwarme 03.11.1789 Margarethe Wilkens * Schwarme 06.05.1761 † Schwarme 14.03.1807

1 Dietrich Bohlmann * Schwarme 23.09.1790 † Schwarme 04.03.1792

2 Johann Dietrich Bohlmann * Schwarme 05.06.1793

3 Gesche Adelheid Bohlmann * Schwarme 05.06.1793 † 17.07.1796 Schwarme

4 Dietrich Bohlmann * Schwarme 05.06.1793 † Schwarme 15.04.1797

5 Anna Adelheid Bohlmann * Schwarme 03.05.1797

6 Catharine (Trine) Margarethe Bohlmann * Schwarme 06.04.1801 † Schwarme14.03.1807

- 4 Johann Bohlmann * Schwarme 10.11.1762 † Schwarme 29 15.02.1836 oo Schwarme 18.06.1796
Anna Heidelberg Vahlenkamp (siehe Nr.29)
- 5 Margarethe Bohlmann * Schwarme 23.09.1765 † Schwarme 4920.04.1832 oo Schwarme Johann
Heinrich Mühlenstedt (siehe Nr.49)
- 6 Margarethe Adelheid Bohlmann * Schwarme 17.12.1767 † Schwarme 22.12.1776
- 7 Otto Bohlmann * Schwarme 31.10.1770 † Schwarme 16.10.1771
- 8 Marie Elisabeth Bohlmann * Schwarme 28.12.1772 † Martfeld 108 14.02.1824 oo Martfeld
02.05.1806 Rennig von Engeln * Martfeld 108 29.08.1764 † Martfeld 108 05.09.1822
- 9 Otto Bohlmann * Schwarme 24.05.1778 † Schwarme 43 30.10.1830 oo Schwarme 25.03.1812 Anna
Dorothea Ahrens (siehe Nr.43)
- 10 Mette Margarethe Bohlmann * Schwarme 18.04.1782 † Schwarme 31.01.1861
- 11 Margarethe Adelheid Bohlmann * Schwarme 11.04.1785 † Schwarme 22 ... oo Schwarme
16.07.1816 Johann Heinrich Claus (siehe Nr.22)

Hermann Heinrich Bohlmann * Schwarme 29.12.1757 † Schwarme 23.04.1837 oo Schwarme 03.12.1795
Mette Anna Klinker * Alt Holtum 2 23.08.1771 † Schwarme 28.04.1832

- 1 Johann Bohlmann (s.u.)
- 2 Margarethe Bohlmann * Schwarme 14.03.1800 † Schwarme 22.04.1827
- 3 Katharine Margarethe * Schwarme 10.06.1803 † Schwarme 15 02.02.1840 oo Schwarme 30.04.1830
Segelke Kuhlenkamp (siehe Nr.15)

Johann Bohlmann * Schwarme 18.01.1797 † Schwarme 20.08.1867 oo Schwarme 19.10.1838 **Dorothea**
Wortmann * Schwarme 29 23.06.1817 † Schwarme 09.07.1844

- 1 Hermann Heinrich Bohlmann * Schwarme 03.03.1840 † Schwarme 21.06.1841
- 2 Hermann Hinrich Bohlmann (s.u.)
- 3 Johann Bohlmann * Schwarme 17.04.1844 † Schwarme 16.11.1845

Hermann Hinrich Bohlmann * Schwarme 30.04.1842 † Schwarme 01.01.1908 oo Schwarme 13.09.181867
Anna Sophie Hillmann (siehe Nr.2)

- 1 Anna Margarethe Dorothee Bohlmann * Schwarme 06.12.1867 † Schwarme 42 oo Schwarme
23,12,1887 Johann Heinrich Meyer (siehe Nr.42)
- 2 Sophie Adeline Bohlmann * Schwarme 02.07.1869 † Schwarme 30 oo Schwarme ... Heinrich
Friedrich Johann Dietrich Baumann (siehe Nr.30)
- 3 Johann Friedrich Bohlmann (s.u.)
- 4 Johann Heinrich Bohlmann * Schwarme 23.01.1874 † ...
- 5 Hermann Wilhelm Bohlmann * 11.04.1876 Schwarme 3
- 6 Otto Friedrich Bohlmann * Schwarme 21.10.1878 † Schwarme 140 oo Schwarme 16.05.1918
Dorothee Adelheid Blome * Schwarme 26 01.05.1885 unehelich † Schwarme 140
- 7 Johann Friedrich Bohlmann * Schwarme 05.07.1881
- 8 Friedrich Bohlmann * Schwarme 25.06.1883 † Schwarme 04.08.1888
- 9 Marta Sophie Gesine Bohlmann * Schwarme 20.10.1885 † Beppen 24 17.05.1979 oo Morsum
28.01.1918 Hermann Heinrich Rippe * Beppen 24 19.02.1872

Johann Friedrich Bohlmann * Schwarme 06.11.1871 † Schwarme 01.01.1937 oo Schwarme 08.12.1905
Rebecka Dorothee Thöle * Uenzen 2 15.06.1881 † Schwarme 21.08.1959

- 1 Frieda Dora Sophie Bohlmann * Uenzen 2 11.06.1906 † vor 1946 Schwarme 6 oo Schwarme
26.05.1932 Reinhold August Precht Heinrich Schmidt (siehe Nr.6)
- 2 Hermann Dietrich Bohlmann (s.u.)

Hermann Dietrich Bohlmann * Uenzen 2 03.05.1907 † Achim Krahe 23.05.1990. oo Schwarme 28.09.1932
Dorothea Marie Rebecka Puvogel * Schwarme 97 10.06.1910 † Schwarme 18.03.2005
Hermann war Bürgermeister in Schwarme von 1969 bis 1976

- 1 Thea Katharine Bohlmann * Schwarme 07.01.1934 † Bruchhausen-Vilsen 29.05.2022 oo Schwarme
24.11.1953 Siegfried Dessel * Thüringen 24.01.1929 † Schwarme 26.05.1997
- 1 Jürgen Dessel * Schwarme 26.02.1954 I oo 30.01.1981 Heike Meyer *? (Geschieden)
- Jürgen Dessel (s o) II oo Schwarme 28.05.1999 Jutta Helmbold *?
- 2 Rainer Dessel * Schwarme 10.08.1955 † Schwarme 07.08.1969
- 3 Dieter Dessel * Schwarme oo Ulrike Gehrke * Schwarme 84
- 4 Florian Dessel * Schwarme
- 5 Mirco Dessel * Schwarme

- 6 Karin Dessel * Schwarme 21.06.1959
- 7 Jan Dessel * Schwarme
- 8 Ralf Dessel * Schwarme 26.07.1971

- 2 Johann Dietrich Reinhold Böhlmann(s.u.)
- 3 Dietrich Segelke Hermann Bohlmann * Schwarme 21.05.1940 Zwilling (Pastor) oo Hamburg Groß-Flottbeck 22.04.1965 Irmela Jäger * ...Hamburg Altona
- 4 NN Bohlmann * Schwarme 21.05.1940 Zwilling
- 5 Erich Bohlmann * Schwarme 18.06.1948 (Ledig)

Johann Dietrich Reinhold Bohlmann * Schwarme 01.02.1935 oo Schwarme 29.10.1959 **Selma Jabs**
* Westpreußen 23.12.1935

- 1 Jutta Bohlmann * Schwarme 5.01.1960 oo ...Werner Steckling * ...

- 2 Ute Bohlmann * Schwarme 30.04.1964 oo Riede...Heiner Meyer *
(Sie wohnen in einem neuen Haus auf den Hof das Johann für seine Schwiegereltern 1968 baute)
 - 1 Felix Meyer
 - 2 Ann-Katrin Meyer

Mieter auf der Stelle

Johann Heinrich Albert Fiddelke * Martfeld 21.02.1905 † ... oo Schwarme 07.06.1928 **Katharine Dora Mühlenstedt** * Schwarme 07.06.1907 † Schwarme 348 24.02.1963 (siehe Nr.348)

Adolf Krüger * Westpreußen 02.09.1887 † Schwarme 10.09.1958 oo Leipe 24.05.1914 **Augustine Zibetzki**

Reinhard Witt * ...† ...

Pächter vom Häuslingshaus 3a

Louis Johann Heinrich Brockmüller (siehe weiter Nr.304)

Vollmeierstelle Nr.4 Schwarme „Ahlnsdorfs-Hus“

Heute Borsteler Str. 4

1534 **Carsten Erthmann**
1583 **Cordt Alemnstorff**
1593 **Heinrich Almstorff**
1594 **Rendig Meyer**
1647 **Rennig Meyer**
1695 **Dietrich Fellermann**

Segelke Mühlenstedt * Schwarme ...1677 † Schwarme 4 02.04.1753 I oo Vilsen 22.10.1704 **Anna Meyer**
* Uenzen ...1682 † Schwarme 12.10.1720
(Segelke kauft 1711 aus den Konkurs von Dietrich Fellermann die Vollmeierstelle 4 in Schwarme Groß-Borstel)

- 1 Margarethe Mühlenstedt ~ Schwarme 11.01.1705 † Schwarme 07.10.1763
- 2 Lüdeke Mühlenstedt * Schwarme 05.10.1710 beg.07.03.1721
- 3 Johann Mühlenstedt * Schwarme 19.10.1712 † Hollen 40 30.03.1776 I oo Schwarme 20.04.1736
Gesche Sagehorn ~ 16.11.1694 (siehe Nr.64)
Johann Mühlenstedt (s o) II oo Leeste 14.07.1739 Beke Margarethe Haller * Leeste 05.1715
† Hollen 40 05.06.1799 Johann kauft 1760 den Brinksitz Nr.40 in Hollen.
 - 1 Dierk Mühlenstedt ~ Schwarme 05.10.1736 † Schwarme 17.04.1761
 - 2 Anna Mühlenstedt ~ Schwarme 21.09.1739 † Schwarme 15.01.1742
 - 3 Lüder Mühlenstedt ~ 13.04.1742 Schwarme † Schwarme 15.04.1742
 - 4 Segelke Mühlenstedt ~ Schwarme 19.06.1743 Segelke ging 1766 in die Niederlande und arbeitete dort als Zuckerbäcker und Matrose. 1771 war er in Ostindien wo er später verschollen blieb.
 - 5 Anna Catharina Mühlenstedt * Schwarme 1743 Zwilling (siehe Nr.11)
 - 6 Dietrich Mühlenstedt ~ Schwarme 30.12.1745 † Hollen 40 26.12.1806 oo Martfeld
12.11.1776 Margarethe Elisabeth Bormann * Eitzendorf 12.1756 † Hollen 40 13.04.1802
 - 7 Anne Adelheid Mühlenstedt * Schwarme 26.09.1753 † Schwarme 03.06.1755
 - 8 Anne Adelheid Mühlenstedt * Hollen 40 22.12.1760 † ... oo Martfeld 14.05.1784 Johann
Heinrich Grahl * Emtinghausen 19.03.1761 † Schwarme 14.06.1810
- 4 Segelke Mühlenstedt ~ Schwarme 15.02.1715 beg. Schwarme 07.04.1716
- 5 Albert Mühlenstedt ~ Schwarme 03.10.1717 † Schwarme 51 ... oo Schwarme 16.10.1752 Marie
Bohlmann (siehe Nr.3 und Nr.51)

Segelke Mühlenstedt (s o) II oo 19.11.1723 **Margarethe Pralle** * Morsum ...1688 † Schwarme 02.01.1772

- 1 Wöbcke Mühlenstedt ~ Schwarme 19.08.1724 beg. Schwarme 23.10.1724
- 2 Segelke Mühlenstedt (s.u.)

Segelke Mühlenstedt ~ Schwarme 24.04.1726 † ... oo NN *...†...

- 1 Dietrich Mühlenstedt (s u)

Dietrich Mühlenstedt * Schwarme ...1749 † Schwarme 17.10.1809 I oo Schwarme .06.11.1778..

Mette Schumacher * Emtinghausen 13 21.10.1762 † Schwarme 30.05.1795

- 1 Segelke Mühlenstedt * Schwarme 02.01.1781 † Schwarme 14.03.1781
- 2 Reineke Mühlenstedt * Schwarme 02.11.1782 † Schwarme 27.11.1785
- 3 Mette Mühlenstedt * Schwarme 06.10.1785 †...
- 4 Gebke Mühlenstedt * Schwarme 04.01.1788 † Schwarme 04.04.1790
- 5 Anna Louise Dorothea Mühlenstedt (s.u.)
- 6 Marie Elisabeth Mühlenstedt * Schwarme 29.04.1793 † Oiste 21.03.1857 oo Oiste 28.03.1811
Johann Heinrich Mügge Oiste 27 21.04.1792 † Oiste 27 10.02.1855

Dietrich Mühlenstedt (s o) II oo Schwarme 14.07.1796 **Rebecka Margarethe Meiners** * Okel 12.04.1746
† Hustedt 19.03.1821

Rebecka Margarethe Meiners (s o) I oo ...Johann Julius Meyer * ...06.1726 † Sudweyhe 19.04.1785

Anna Dorothea Louise Mühlenstedt * Schwarme 31.12.1790 † Schwarme 22.01.1849 oo Schwarme
22.10.1810 **Wihelm Friedrich Sudhop** *. Neuenkirchen 6 06.04.1782 † Schwarme

- 1 Margarethe Elisabeth Sudhop * Schwarme 23.03.1811 † Schwarme 25.01.1827
- 2 Marie Adelheid Sudhop * Schwarme 21.09.1813 † Ahsen-Oetzen 4 29.10.1879 oo Rathje Cordes
* Ahsen-Oetzen 4 18.09.1805 † Ahsen-Oetzen 4 04.04.1854
- 3 Meta Sophie Adelheid Sudhop * Schwarme 27.06.1817 † Schwarme 11.11.1818

- 4 Dietrich Sudhop (s.u.)
- 5 Anna Sophie Sudhop * Schwarme 13.09.1822 †11.01.1888 oo Schwarme 17.10.1847 Johann Heinrich Hillmann (siehe Nr.2)
- 6 Heinrich Sudhop * Schwarme 05.07.1825 † Schwarme 16.12.1826
- 7 Johann Hermann Heinrich Sudhop * Schwarme 21.04.1828 † ... oo Schwarme 17.06.1861
Margarethe Wilkens * Schwarme 15.01.1837 (siehe Nr.2)
- 8 Margarethe Dorothee Sudhop * Schwarme 13.08.1831 † ... oo Ahausen ...1852 Gerd Heinrich Lehmkuhl * Ahausen ...1830

Dietrich Sudhop * Schwarme 21.11.1819 † Schwarme 22.08.1885 oo Schwarme 07.05.1849 **Gebke Lehmkuhl** * Ahausen 12.09.1828 † Schwarme 29.10.1892

Dietrich kauft 1877 auch die Halbmeierstelle 23 in Schwarme Groß-Borstel von Carsten Maschendorf.

- 1 Anna Dorothea Sudhop * Schwarme 30.10.1853 † Schwarme 11 12.12.1933 I oo Schwarme 21.12.1877 Dietrich Niebuhr (siehe Nr.11)
Anna Dorothea Sudhop (s o) II oo Schwarme 13.03.1894 Heinrich Lohmann * Seckenhausen 05.11.1862 † Schwarme 18.12.1926
- 2 Gesche Adelheid Sudhop * Schwarme 01.01.1856 † Schwarme 49 09.03.1901 oo Schwarme 01.03.1888 Heinrich Mühlenstedt (siehe Nr.49)
- 3 Friedrich Sudhop (s.u.)
- 4 Anna Katharina Sudhop * Schwarme 20.01.1860 † Schwarme 66 ... oo Schwarme 25.08.1893 Hermann Heinrich Ludwig Knüppel (siehe Nr.66)

Friedrich Sudhop * Schwarme 03.12.1857 † Schwarme 18.12.1893 oo Schwarme 10.02.1893

Anna Lohmann * Seckenhausen 24.06.1871 † Schwarme 09.10.1955

- 1 Friedrich Dietrich Sudhop * Schwarme 15.01.1894 † Gefallen 1. Weltkrieg etwa 14.08.1915
(Der Vater Friedrich ist kurz vor der Geburt verstorben)

Anna Lohmann (s o) II oo Schwarme 22.02.1895 **Hermann Albert Claus** * Schwarme 22 22.04.1867 † Schwarme 31.03.1949 (siehe Nr.22)

- 1 Heinrich Cord Andreas Claus * Schwarme 12.09.1895 † Schwarme 05.07.1896
- 2 Johann Hermann Heinrich Claus * Schwarme 25.12.1896 † 1. Weltkrieg 05.11.1916
- 3 Dora Elisaneht Meta Claus * Schwarme 26.09.1898 † Bremen Krah. 09.12.1973 beg. Harbstedt 14.12.1973 oo Johann Albert Claus (siehe Nr.22)
- 4 Hermann Dietrich Albert Claus * Schwarme 09.01.1900 (siehe Nr.22) oo Schwarme 26.09.1929 Martha Katharina Anna Winkelmann (siehe Nr.38)
- 5 Elisabeth Adele Claus * Schwarme 23.01.1902
- 6 Johannes (Hans) Claus (s.u.)
- 7 Kord Walter Claus * Schwarme 14.11.1905 (siehe 22a)

Johannes (Hans) Claus * Schwarme 19.01.1904 † Schwarme 24.12.1962 oo Schwarme 07.11.1946 **Dora Marie Leefer** * Emtinghausen ...1913 † Schwarme

Das Häuslingshaus 4a wird ca.1952 an Johann Schulenberg verkauft.

- 1 Alfred Claus (s.u.)
- 2 Liselotte Claus * Schwarme ...
Da nach den Tod von Hans der Sohn Alfred noch unmündig ist, muss der Hof verpachtet werden. Von 1963 bis 1978 an Bernhard Aden und Sohn Menno.

Alfred Claus * Schwarme ...1947 oo Schwarme ... **Marion Wunram** * Schwarme 232 ...1952

Alfred verkauft das Häuslingshaus an der Vorwiese in Schwarme an Dieter Eggers. Die Stelle 4 wird 1978 abgerissen und in einzelne Bauplätze aufgeteilt. Alfred baut in Schwarme ein neues Haus.

- 1 Ruwen Claus
- 2 Maren Claus

Pächter der Stelle Nr.4

Berhard Aden * ... † ... oo NN NN

- 1 Menno Aden * Schwarme ? ...
- 2 Jürgen Johann Fritz Aden * Schwarme 11.01.1966 † Schwarme 09.02.1966

Mieter im Hause oder Häuslingshaus?

Hermann Heinrich Dietrich Stolle * Uenzen 18.08.1891 † ... oo Schwarme 26.03.1921 **Wilhelmine Caroline Ohlmeyer** ~ Oberbeck Nordrhein-Westfalen 19.09.1887

- 1 Wilhelm Stolle * Schwarme 18.07.1923 † Schwarme 06.11.1923

Robert Johann Schmidt * Ludwigsdorf Schlesien 05.05.1874 † Thedinghausen Krah.20.04.1965
oo ...04.1901 **Pauline Quark** * 04.08.1873 † Schwarme 06.11.1952

Mieter des Häuslingshauses Nr. 4 a

Johann Friedrich Scharkus * Krakischken (Kr.Ragnit) Ostpreußen 30.06.1880 †
Schwarme 14 02.12.1947 oo Szugken Ostpreußen 04.06.1906 **Elisabeth Oswald**
* Motzischken Litauen 17.08.1... † Blausden Litauen 27.11.1942

- 1 Grete Frieda Scharkus * Viesvile Litauen 10.05.1910 † Bremen 24.09.1990
- 2 Eduard Scharkus * Viesvile Litauen 21.10.1914 † Schwarme 23.11.1971 oo NN NN
- 3 Gertrud Maria Scharkus * Viesvile Litauen 02.03.1922 † Delmenhorst 13.01.2014

Käufer des Häuslingshauses 4a Heute Kibitzheideweg Nr.4

Helmut Schmidt-Grabia * 22.09.1944 oo **Ingrid Grabia** * 22.05.1948 † Schwarme 14.02.2021

- 1 Maike Schmidt-Grabia

Bewohner des Häuslingshauses 4b

Heute Vorwiese 45. Gebaut 1814, die ersten Häuslingsfamilien sind nicht bekannt.

Friedrich Heinrich Schädig * Schwarme 23.07.1863 † Bremen 30.12.1927 oo Schwarme 07.05.1886 **Meta
Margarethe Adelheid Bielefeld** * Thedinghausen Westerwisch 19.04.1862 † Schwarme 28.07.1927
Heinrich fuhr immer mit Pferdefuhrwerk mit Kartoffeln nach Bremen und verunglückte dabei tödlich.

- 1 Meta Rebecka Anna * Schwarme 232 07.02.1887 † Schwarme 232 30.01.1894
- 2 Anna Margarethe Schädig * Schwarme 232 04.08.1888 † Schwarme 12a 25.10.1960 oo Johann
Hermann Dietrich Büntemeyer (siehe Nr.12a)
- 3 Heinrich Hermann Friedrich Schädig * Schwarme 232 20.10.1890
- 4 Marie Anna Schädig * Schwarme 232 15.05.1892 † Schwarme 232 08.02.1894
- 5 Heinrich Dietrich Schädig * Schwarme 232 19.07.1895 † Schwarme 232 04.08.1895
- 6 Meta Rebecka Hedwig Schädig * Schwarme 232 26.08.1896 † 15.01.1988 Schwarme oo Schwarme
23.12.1919 Johann Heinrich Hermann Heidorn * Bahlum 11.02.1890 † Schwarme 04.02.1968
- 7 Meta Anna Rebecka Schädig * Schwarme 232 02.12.1899 † Hoya ... oo Schwarme 20.10.1924
Hermann Dietrich Vogts * Wechold 06.11.1888 † Hoya...
Sie wurden am 07.12.1947 vorm Landgericht Verden Geschieden.
- 8 Heinrich Friedrich Schädig * Schwarme 4b 23.10.1901 † Bremen Krah.22.12.1972 oo 1931 Dora
Köster * Klein-Hutbergen 18.09.1908 † Schwarme 49a ...1983
Nach den Tod seines Vaters übernahm Heinrich das Fuhrgeschäft, zog aber 1938 in das gegenüberliegende
Häuslingshaus von Esdorn Nr. 49a
- 9 Adeline Rebecka Doris Schädig * Schwarme 4b 24.08.1904 † Hoya 24.08.1996 oo Johann
Buschmann * Hämelhausen 05.06.1904 † Hoya 17.06.1991

Ca.1938 zieht die Witwe Uhrbrock aus Weyhe in das Häuslingshaus Nr.4b mit ihren 4 Kindern ein

NN Uhrbrock *... oo **Gesine Katharine Adelheid Landsberg** * Barrien 28.07.1885 † Schwarme 4b
13.08.1967

- 1 Friedrich Uhrbrock (s.u.)
3 Kinder unbekannt

Friedrich Uhrbrock * Weyhe ... † Celle im Lager ...1945 oo Schwarme ...1931 **Marie Radeke** * Schwarme
26.01.1913 175 † Riede ...1995

- 1 Inge Uhrbrock (s.u.)
Marie zog im Alter zu ihre Tochter nach Riede. Es wurde zu Ihr immer Aschen Marie gesagt.

Gesine Katharine Adelheid Landsberg (s o) II oo Martfeld 10.04.1928 **Hermann Heinrich Bohlmann**
* Martfeld „Aschen-Hus“ 02.06.1900 † Schwarme 4b 09.11.1957

Inge Uhrbrock * Schwarme 4b 05.12.1939 † Riede 20.07.2018 oo **Johannes Steinke** * Riede 10.05.1940
† Riede 08.05.2010

- 1 Martina Steinke
- 2 Beate Steinke

Dieter Eggers kaufte danach das Häuslingshaus.

Vollmeierstelle Nr. 5 Schwarme „Meyneken- Hoff“

nicht mehr vorhanden

1370 **Ehler Wanneking oder Meyneken**
1534 **Brünig Bolemann**
1603 **Borchardt Bolemann**
1647 **Johann Bohlmann**

Claus Meyer * ... † Schwarme

1 Gesche Meyer (s.u.)

Gesche Meyer * Schwarme ca. ...1673 † Schwarme 19.09.1703 oo **Dietrich Kuhlenkamp** * Uenzen ...
† Schwarme 10.09.1718

1 Segelke Kuhlenkamp * Schwarme 1692 † Schwarme 22.07.1767 I oo Schwarme 27.10.1715 Hille
Fellermann * Schwarme 16 1693 † Schwarme 07.02.1737 **Kinder A 2**
Segelke Kuhlenkamp (s o) II oo ...1737 Gesche Köster * Schwarme 68 (3 Kinder) (siehe Nr.68)
2 Albert Kuhlenkamp (s.u.)

Albert Kuhlenkamp * Schwarme 12.01.1701 † Schwarme 2.09.1735 oo Schwarme 14.11.1727 **Beke**
Fellermann * Schwarme 47 ...1698 † Schwarme 16 05.12.1760 (siehe Nr.47 und Nr.16)

1 Rennig Kuhlenkamp ~ Schwarme 11.01.1728
2 Anna Adelheid Rebecka Kuhlenkamp (s.u.)
3 Dierk Hinrich ~ Schwarme 10.04.1729
4 Gretje Kuhlenkamp ~ Schwarme 10.09.1730
5 Segelke Albert ~ Schwarme 14.05.1732 † Schwarme 15 01.05.1801 oo Schwarme Gesche Adelheid
Ramke (siehe Nr.15) (Erbt die Stelle Nr.16)
6 Albert Kuhlenkamp ~ Schwarme 19.09.1734

Anna Adelheid Rebecka Kuhlenkamp * Schwarme 01.08.1728 † Schwarme 12.02.1783 oo Schwarme
08.11.1748 **Carsten Niebuhr** * Bruchhöfen 122.05.1726 † Schwarme 15.10.1814

1 Segelke Niebuhr * Schwarme 24.09.1749 † Schwarme 03.01 1750
2 Wübke Adelheid Niebuhr * Schwarme 03.11.1750 † Emtinghausen 7 17.05.1819 oo Schwarme
02.11.1772 Reinhard Cordes * Emtinghausen 7 20.03.1748 † Emtinghausen 7 11.01.1803
3 Segelke Niebuhr (s.u.)
4 Margarethe Niebuhr * Schwarme 24.07.1756 † Ahsen-Oetzen 11.12.1828 oo Lunsen 26.06.1778
Jacob Suhr ~ Lunsen 16.02.1752 † Ahsen-Oetzen 04.02.1801
5 Hille Margarethe Niebuhr * Schwarme 14.02.1760 † Schwarme 20 11.12.1826 oo Schwarme
20.09.1783 Johann Christian von Oiste (siehe Nr.20)
6 Karsten Niebuhr * Schwarme 27.04.1765 † Ahsen-Oetzen 27.01.1816 (im Hause seiner Schwester)
oo Asendorf 13.11.1788 Mette Adelheid Brünjes * Hohenmoor... † Hohenmoor nach 27.01.1816

Segelke Niebuhr * Schwarme 07.11. 1753 † Schwarme 20.11.1813 oo Schwarme 09.07.1779 **Rebecka**
Adelheid Kuhlenkamp * Schwarme 15 02.11.1760 † Schwarme 18.01.1817

1 Carsten Niebuhr (s.u.)
2 Albert Niebuhr * Schwarme 07.06.1782 † Schwarme 12.08.1791
3 Johann Segelke Niebuhr * Schwarme 20.08.1784 † Schwarme 1930.11.1846 oo Schwarme
21.01.1808 Catharine Anna Gertrud Bohlmann (siehe Nr.19)
4 Heinrich Niebuhr * Schwarme 10.03.1788 † Schwarme 07.08.1791
5 Rebecka Alheid Niebuhr * Schwarme 06.07.1792 † Schwarme 30.08.1797
6 Albert Niebuhr * Schwarme 21.10.1798 † Riethausen 27.02.1858 I oo Vilsen 24.03.1820 Margarethe
Adelheid Boyer * 14.04.1796 † Riethausen09.01.1836
Albert Niebuhr (s o) II oo Magelsen 01.11.1836 Anne Marie Wolters * Magelsen 2112.12.1799
7 Rebecka Adelheid Dorothee Niebuhr * Schwarme 19.07.1802 † Schwarme 12 oo Schwarme
31.10.1823 Johann Berend Plate (Siehe Nr.12)

Carsten Niebuhr * Schwarme 27.10.1779 † Schwarme 23.01.1830 I oo Schwarme 19.12.1810 **Anna**
Catharina Plate * Schwarme 12 28.12.1793 † Schwarme 10.08.1817

1 Rebecka Adelheid Niebuhr * Schwarme 26.08.1811 † Schwarme 22.05.1813
2 Todgeborene Tochter Niebuhr * Schwarme 15.10.1813 † Schwarme 15.10.1813

- 3 Rebecka Adelheid Niebuhr * Schwarme 01.08.1814
(Rebecka ist unverheiratet mit eine Tochter und zieht zu ihren Onkel nach Riethausen 7)
- 4 Segelke Niebuhr * Schwarme 02.01.1817 † Schwarme 07.02.1818

Carsten Niebuhr (s o) II oo Schwarme 05.1819 **Anna Dorothea Hagemann** * Schwarme 14.10.1791
† Schwarme

- 1 Anna Dorothea Catharine Niebuhr * Schwarme 29.01.1820 † Hoyerhagen 6 09.02.1889
oo Hoyerhagen 16.10.1840 Johann Ehlert Precht Böckmann * Hoyerhagen 6 18.07.1817 †
Hoyerhagen 6 02.02.1872
- 2 Todgeborener Sohn * Schwarme 25.07.1822
- 3 Segelke Niebuhr (s.u.)
- 4 Carsten Niebuhr (s.auch u.)

Segelke Niebuhr * Schwarme 15.03.1824 † Schwarme 19.10.1849 oo **Anna Adelheid Kuhlenkamp**
(siehe Nr.15) Nach Segelkes Tod übernimmt der Bruder Carsten den Hof

- 1 Rebecka Margarethe Catharina (Trina) Niebuhr * Schwarme 02.06.1845 † Dahlhausen 51 01.05.1923
oo Dahlhausen 26.03.1867 Johann Hermann Heinrich Hecht * Dahlhausen 51 26.10.1841
† Dahlhausen 51 1810.1900
- 2 Anna Dorothea Heidelberg Niebuhr * Schwarme 24.10.1849
(der Vater war bei der Geburt schon verstorben)

Carsten Niebuhr * Schwarme 07.09.1827 † Neddernhude 08.03.1883 oo Schwarme 01.06.1849 **Anna Adelheid Kuhlenkamp** (siehe Nr.15)

Carsten heiratet die Witwe seines Bruders Segelke und zieht mit der Heirat auf die Halbmeierstelle 15
Er verkauft die Gebäude der Hofstelle 5 an Plate von Nr. 12 der 1854 abgebrand ist und somit nicht wieder neu
zu Bauen braucht. Damit ist die Hofstelle 5 Erloschen.

Häuslingshaus Nr. 5a Schwarme heute Borsteler Str.24

Ernst Böhnke kauft 1962 das Häuslingshaus 5a (siehe Nr.364)

Häuslingshaus Nr.5b Schwarme

Dietrich Bohlmann * Schwarme 07.10.1864 † Schwarme 5b 05.06.1896 oo Schwarme 08.08.1889

Margarethe Diers * Schwarme 20 16.05.1864 † Schwarme 5b 02.02.1944

(Dietrich baut ab 1885 die 1672 gebaute Kornscheune zu einem Wohnhaus um)

- 1 Katharina Anna Bohlmann * Schwarme 23.06.1890 † Dedendorf 20 05.03.1977 oo Uenzen
10.11.1911 Johann Hermann Brünjes * Uenzen 25.09.1887 † Dedendorf 20 05.08.1986
- 2 Dorothee Adelheid Bohlmann (s.u.)
- 3 Anna Margarethe Bohlmann * Schwarme 11.06.1894 † Uenzen ... oo Uenzen 26.04.1920 Johann
Heinrich Hattesohl * Uenzen 11.04.1888 † Uenzen ...
- 4 Meta Helene Elise Bohlmann * Schwarme 02.10.1895

Dorothee Adelheid Bohlmann * Schwarme 06.04.1892 † Schwarme 26.06.1973 oo Schwarme 15.01.1918

Hermann Friedrich Glück * Martfeld 04.09.1892 † Schwarme 02.06.1945

- 1 Margarethe Eleonore Sophie Glück * Schwarme 23.12.1919 † Schwarme 27.12.1919
- 2 Hermann Glück * Schwarme 05.04.1921 † Russland 2. Weltkrieg 24.10.1944
- 3 Fritz Glück * Schwarme 18.01.1826 † Eitzendorf Altenheim 01.09.2012
(Fritz erwirbt 1975 das Häuslingshaus 5b von Niebuhr in Schwarme)
- 4 Martha Glück * Schwarme 08.10.1938 † Schwarme 17.09.1994

Häuslingshaus Nr.5c Schwarme heute Waldstr. 11

Karl Ferdinand Struckmeyer * ... † Schwarme 5c oo Obernkirchen 22.11.1922 **Ernestine Sophie Auguste**

Berta Meyer * Obernkirchen 09.10.1879 † Schwarme 5c 18.05.1951

(Sie hatten das Wohnhaus 28 in Schwarme gemietet kauften 1912 einen Bauplatz von Niebuhr Nr.5.
Ihnen ging aber das Geld zum Hausbau aus und verkauften den Bauplatz 1913 weiter an Heinrich Witte.
Selber zogen sie ins Häuslingshaus im Krähenkamp 5c von Niebuhr.

- 1 Friedrich Heinrich Ferdinand Struckmeyer * Schwarme 28 16.08.1903
- 2 Frieda Wilhelmine Lisette Struckmeyer * Schwarme 28 29.12.1906
(1982 brante das Wohnhaus aus)

Hartmut Neumann * ca. 1947 oo **Ingrid Häfker** * Schwarme 309 08.09.1847 † Schwarme 5c 22.09.2009
(Geschieden) (Ingrid kauft 1990 das Häuslingshaus 5c in Schwarme von Niebuhr)

- 1 Andreas Neumann Tödlich verunglückt in Loge
- 2 Katja Neumann

Vollmeierstelle Nr.6 Schwarme „Gätjen-Hus“

Heute Kirchstr. Nr.12

1534 **Wylken Bolmann** * ca.1500 † Schwarme 6 um 1560 oo NN

1 Johann Bolmann (s u)

1567 **Johann Bolmann** * Schwarme ca. 1530 † Schwarme 6 um 1590 oo Schwarme **Anna Bohlemanns** * ... † Schwarme 6

1 Sohn Bolmann (s u)

Sohn Bolmann * Schwarme ca.1560 † Schwarme um 1600 oo Anne NN * ca.1565 † Schwarme um 1625

1 Gödeke Bohlmann * Schwarme ... † Schwarme oo NN NN

2 Gödeke Bohlmann * Schwarme ... † Schwarme ...1710 oo NN NN

3 Elisabeth Bohlmann (s.u.)

Elisabeth Bohlmann * Schwarme ca....1680 † Schwarme ... oo Schwarme 1698 **Gerd Meyer** * ca.1670 † Schwarme ...

1 Hinrich Meyer (s.u.)

2 Gerd Meyer ~ Schwarme 02.11.1702

3 Marie Elisabeth Meyer ~ Schwarme 22.12.1705

Hinrich Meyer * Schwarme † Schwarme oo **Gretje NN** * ... † Schwarme

1 Anna Catharine (Trine) ~ Schwarme 09.09.1728 † Schwarme ... oo Schwarme 20.11.1749 Johann Köhler * ... † Schwarme

2 Johann Dierk Meyer ~ Schwarme 06.08.1732

3 Anna Margarethe Meyer ~ Schwarme 20.11.1734

4 Harm Meyer ~ Schwarme 27.01.1734

5 Margarethe Adelheid Meyer ~ Schwarme 31.03.1736

6 Elisabeth Alka Meyer (s.u.)

7 Johann Hinrich Meyer ~ Schwarme 01.09.1738

Elisabeth Alka Meyer * Schwarme ca....1737 † Schwarme 31.03.1775 oo Schwarme 22.02.1754 **Hermann Apmann** * Dibbersen 3 27.08.1730 † Schwarme 08.06.1809

1 Johann Hinrich Apmann * Schwarme 10.06.1754 † Schwarme 18.06.1754

2 Beke Lisebeth Apmann * Schwarme 10.05.1755

3 Anna Margarethe Apmann * Schwarme 21.10.1756 † vor Schwarme 18.11.1757

4 Anna Margarethe Apmann * Schwarme 18.11.1757 † Schwarme 40 25.11.1790 oo Schwarme 26.11.1779 Wilhelm von Engeln (siehe Nr.40)

5 Johann Heinrich * Schwarme 16.07.1759 † Schwarme 29.07.1759

6 Margarethe Elisabeth Apmann * Schwarme 08.12.1761 † Hollen 41 24.09.1808 oo Martfeld 28.11.1800 Johann Cord Wicke * Hollen 41 31.03.1757 † Hollen 41 14.11.1855

7 Johann Hermann Hinrich Apmann (s.u.)

8 Hermann Heinrich Apmann * Schwarme 29.01.1767 † Schwarme 25.03.1767

9 Anna Dorothea Apmann * Schwarme 30.01.1768 † Schwarme 14.10.1772

10 Elisabeth Anna Apmann * Schwarme 19.05.1770 † Schwarme 05.09.1772

11 Anna Dorothea Apmann * Schwarme 15.06.1774 † Schwarme 151 01.10.1828 oo Schwarme 25.08.1808 Philipp Hagemann (siehe Nr.151)

1 Margarethe Anna Apmann * Schwarme 23.08.1797 unehelich

Hermann Apmann (s o) II oo 18.05.1781 **Mette Anna Blome** ~ Blender 19.06.1739 † Schwarme 15.08.1799

Mette Anna Blome (s.o.) I oo Blender 19061761 Hinrich Lohmeyer * Lohof 28.07.1703 † Blender 30.05.1779)

Johann Hermann Hinrich Apmann * Schwarme 12.01.1765 † Schwarme 14.02.1831 oo Schwarme 27.05.1801 **Gesche Wortmann** * Arbergen ca. ...1778 † Schwarme 26.11.1828

1 Margarethe Elisabeth Apmann * Schwarme 16.07.1802 † Schwarme 39 oo Schwarme 22.01.1830 Jobst Heinrich Horstmann (siehe Nr.39)

2 Hermann Heineich Apmann (s.u.)

- 3 Albert Apmann * Schwarme 20.02.1806 † Schwarme 31 21.04.1881 oo Schwarme 23.12 1838 Anna Dorothea Niemann (siehe Nr.9)
- 4 Mette Anna Marie Dorothea Apmann * Schwarme 26.11.1807 † Schwarme 51 1872 oo Schwarme 07.11.1831 Dietrich Homfeld (siehe Nr.51)
- 5 Gesche Apmann * Schwarme 19.01.1810 oo Johann Heinrich Friedrich Bollrihas
- 6 Johann Heinrich Apmann * Schwarme 11,04.1812
- 7 Johann Christian Apmann * Schwarme 8.03.1814 † Wackershausen 02.01.1871 oo?
- 8 Anna Rebecka Apmann * Schwarme 21.12.1816 † Schwarme 192 07.04.1884 oo Schwarme 04.05.1848 Johann Winkelmann (siehe Nr.192)
- 9 Wüble Apmann * Schwarme 05.12.1819 † Werder ... oo Schwarme 27.06.1845 Dietrich Albert Kleinschmidt * Werder ca....1819 † Werder

Hermann Heinrich Apmann * Schwarme 04.01.1804 † Schwarme ... oo Schwarme 05.12.1831 **Anna Elisabeth Wilhelmine Niemann** * Schwarme 9 23.07.1808 † Schwarme 21.08.1849 (siehe Nr.9)

- 1 Johann Heinrich Apmann (s.u.)
- 2 Mette Sophie Apmann * Schwarme 24.09.1834 † Schwarme 26.12.1913 oo Schwarme 20.11.1856 Carsten Schröder (siehe Nr.107)
- 3 Gesche Apmann * Schwarme 05.01.1837 † Ritzenbergen ... oo Intschede 00.12.1858 Heinrich Schnakenberg * Amedorf 03.05.1834 † Ritzenbergen
- 4 Johann Apmann * Schwarme 14.02.1839 † Schwarme 82 02.06.1906 oo Schwarme 10.10.1873 Anna Sophie von Engeln (siehe Nr.82) Johann heiratet als Witwer
- 5 Anna Elisabeth Apmann * Schwarme 24.01.1841
- 6 Anna Dorothee Apmann * Schwarme 06.11.1845 † Schwarme 119 21.03.1875 oo Schwarme 05.06.1874 Dietrich Heinrich Lindemann (siehe Nr.119)

Johann Heinrich Apmann * Schwarme 30.01.1830 unehelich † Schwarme 04.01.1904 I oo Schwarme 05.05.1854 **Rebecka Kuhlenkamp** * Schwarme 15 03.12.1835 † 26.02.1889 Schwarme (siehe Nr.15) Die Ehe blieb Kinderlos
Johann Heinrich war Bürgermeister in Schwarme von 1871 bis 1877

Johann Heinrich Apmann (s o) II oo Schwarme 30.09.1894 **Gesche Margarethe Maschendorf** * Schwarme 126 16.03.1852 † USA (auch diese Ehe blieb Kinderlos und so vererbte Gesche Margarethe den Hof an ihren Neffen Hermann Rengstorf.
Selber wanderte sie nach den Tod ihres Ehemanns nach Amerika aus

Hermann Heinrich Wilhelm Rengstorf * Schwarme 225 16.08.1891 † 30.03.1972 Moorhausen Oldenburg I oo **Margarethe Wienberg** * Ristedt 12.07.1893 † Schwarme 02.03.1922
Erbt von seiner Tante den Vollmeierhof Nr. 6 in Schwarme.

- 1 Todgeborene Tochter * Schwarme 19.04.1920

Hermann Heinrich Wilhelm II oo Schwarme 14.05.1923 **Dora Behrens** * Tostedt 07.04.1899 † 01.06.1955
Rengstorf verkauft 1934 den Hof an Reinhold Schmidt aus Düdinghausen.

Reinhold August Precht Heinrich Schmidt * Düdinghausen 14.05.1903 † Thedinghausen Krah.10.06.1976 I oo Schwarme 26.05.1932 **Frieda Dora Sophie Bohlmann** * Uenzen 21.06.1906 † Schwarme vor 1946 (die Ehe blieb Kinderlos)

Reinhold (s o) II oo Schwarme 21.11.1946 **Adele Gesine Blome** * Schwarme 46 ...1914 † Schwarme 46 ...1993 (siehe Nr.46) (auch diese Ehe blieb Kinderlos)
Reinhold adoptiert die Tochter Marianne seiner 2 Frau die sie mit in die Ehe gebracht hat.

Adele ihre Mutter wohnte als Witwe auch mit auf den Hof

Meta Marie Blome geb. Schröder * Schwarme 113 01.06.1884 † Schwarme 6 04.06.1954

Marianne Schmidt * Schwarme 46 oo **Heinz Meyer** * Wulmstorf 6 23.02.1938
Marianne verkauft den Hofplatz 6 in Schwarme an Friedrich Böker aus Westfalen

Friedrich Böker * Westfalen ... oo **Monika NN**
Monika Böker betreibt auf den Hof ein Geschenk und Schreibwaren-laden.

Christian Michael Kupferman kauft 1987 die Hofstelle von Böker und betreibt dort eine Atzpraxis gemeinsam mit Dr. Bode von der Stelle 112

Heute haben die Praxis die Ärzte

Peter Rösner * Dörfles bei Coburg ...1962 oo **Gesine Rösner** * Bodenwerder 16.01.1961
und

Elisabeth Müller-Menckens * Gelsenkirchen ...1960 5 Gesche Apmann * Schwarme

Auf den Hof wohnte auch die Familie Koch

Heinrich Friedrich August Koch * ... † ... oo Bremen 18.06.1904 **Adelheid Sander*** Bremen
26.05.1879 † Schwarme 18.02.1950

Vollmeierstelle Nr.7 Schwarme „Ohrs- Hus“

Heute Eichenstraße Nr.27

1370 **Johann Bolemann** + Schwarme 7
Kauft die Vollmeierstelle 7 in Schwarme von Harbord von Warpe

1567 **Gisken Brünig** * ... † Schwarme

1593 **Ortgies Bolemann** * ... † Schwarme

1603 **Brünig Bolemann** * Schwarme ... † Schwarme oo NN NN (Sie haben 2 Söhne)

1620 **Johann Bolemann** * Schwarme ... † Schwarme ...1630

1634 **Brünig Bohlmann** * Schwarme ... † Schwarme

1 Orss Bohlmann (s.u.)

2 Eiler Bohlmann * Schwarme ... † Schwarme 81 ... oo Schwarme Anna NN † Schwarme 81
(siehe Nr.81) Die Nr. 81 wird auch Bohlmann im Knick genannt

Orss Bohlmann * Schwarme ... † Schwarme oo NN NN

1 Wöbke Bohlmann (s.u.)

Wöbke Bohlmann + Schwarme ...1637 beg. Schwarme 08.08.1719 oo 1683 **Albert Böhlke** * ... † Schwarme

1 Peter Ortgies Bohlmann (s.u.)

2 Brünig Böhlke * Schwarme ... † Tuschendorf 15 oo Martfeld 01.08.1719 Lücke Precht witw.
Hartemann * Hoyerhagen * ... † Tuschendorf 15

3 Margarethe Elisabeth Böhlke * Schwarme ...1701 † Martfeld 25 27.06.1759 oo Schwarme
22.04.1748 Ratke Masemann * Martfeld 25 1681 † Martfeld 2531.03.1754

Peter Ortgies Böhlke * Schwarme ... † Schwarme ... I oo **Anna Wolters** * 1690 ...† Schwarme 22.11.1776

1 Johann Friedrich Böhlke(s.u.)

2 Ortgies Böhlke ~ Schwarme 24.12.1716

3 Gesche Böhlke ~ Schwarme18.03.1720

4 Ortgies Böhlke ~ Schwarme 06.04.1728

5 Todgeborene Tochter Böhlke * Schwarme 06.12.1734

Peter Ortgies II oo Schwarme 01.06.1761 **Anna Catharina Margarethe Spanhacke** * Schwarme ...
† Schwarme 48

1 Johann Hinrich Böhlke * Schwarme 29.04.1753 unehelich

Johann Friedrich Böhlke * Schwarme ...1709 † Schwarme 06.04.1759 oo 1750 **Mette Cohrs** * 1725 Uenzen
† 20.03.1789 Schwarme

1 Gertrud Geseke Böhlke * Schwarme 20.04.1752 † Blender 1 oo Blender 01.12.1775 Ehler Meyer
* Blender 1 16.03.1752 † Blender 125.05.1836

Mette Cohrs (s o) II oo Schwarme 1759 **Johann Peter Holldiek** * Gödestorf ...1730 † Schwarme25.01.1797

1 Hedewig Anna Holldiek (s.u.)

2 Beke Margarethe Holldiek * Schwarme 18.10.1769 † Schwarme 20.10.1769

Hedewig Anna Holldiek * Schwarme 13.05.1762 † Schwarme 12.09.1803 oo Schwarme 22.11.1785 **Johann Esdorn** * Wulmstorf ...1763 † Schwarme 26.10.1796

1 Johann Peter Esdorn (s.u.)

2 Heinrich Esdorn * Schwarme 29.01.1788 † Oiste 21 09.03.1865 oo Schwarme 31.05.1816 Anna
Adelheid Dunker * Oiste 21 23.08.1797 † Oiste 2119.02.1870

3 Mette Anna Esdorn * Schwarme 15.08.1790

4 Beke Dorothea Esdorn * Schwarme14.08.1792 † Schwarme 31.03.1793

5 Johann Esdorn * Schwarme 30.12.1793 † Schwarme 25.07.1795

6 Johann Esdorn * Schwarme 15.07.1796

Hedewig Anna Holldiek (s o) II oo Schwarme 14.11.1797 **Heinrich Dörgeloh** * Ahausen11.1764
† Schwarme 75 06.05.1809 (siehe Nr.75) Heinrich war Interimswirt auf der Stelle Schwarme 7

1 Johann Heinrich Dörgeloh * Schwarme 08.11.1798 † Schwarme 01.06.1876 oo Schwarme 12.02.1837
Anna Wacker * Schwarme ... † Schwarme

- 2 Johann Dörgeloh * Schwarme 15.06.1801 † Schwarme 74 oo Schwarme 14.10.1825 Rebecka Adelheid Meyer * ...1802 † Schwarme 74 15.09.1836 (siehe Nr.74)
- 3 Anna Margarethe Dörgeloh * Schwarme 28.08.1803 † Schwarme 04.01.1804

Johann Peter Esdorn * Schwarme 21.03.1786 † Schwarme 07.03.1820 oo Schwarme 27.08.1810 **Dorothea Margarethe Friederike Grafstedt** * Lede Amt Hagen ...1778 unehelich † Schwarme 04.02.1828

- 1 Heidelberg Anna Esdorn * Schwarme 22.03.1810 unehelich † Intschede 18 27.02.1889 oo Intschede 23.02.1838 Heinrich Eggers * Bollen 14.06.1791 † Intschede 1815.11.1862
Am 31. Oktober 1835 erwarb Heinrich Eggers die Vollmeisterstelle 18 in Intschede
- 2 Dorothea Caroline Esdorn * Schwarme 02.09.1811 † Schwarme 03.05.1825
- 3 Anne Margarethe Esdorn * Schwarme 10.11.1812 † Schwarme 18.11.1813
- 4 Johann Peter Esdorn (s.u.)
- 5 Albrecht Esdorn * Schwarme 28.03.1816 † Schwarme 04.04.1817
- 6 Heinrich Esdorn * Schwarme 09.02.1818 † Schwarme oo Schwarme 03.10.1847 Margarethe Anna Ohm * Schwarme 32 25.02.18.24 † Schwarme
- 1 Dorothea Esdorn * Schwarme 25.12.1847 oo Johann Heinrich Vöge * Thedh. Bürgerei 27.07.1849
- 2 Margarethe Anne Esdorn * Schwarme 02.01.1850
- 3 Johann Peter Esdorn * Schwarme 07.12.1852
- 4 Heinrich Esdorn * Schwarme 06.10.1855
- 5 Johann Hermann Esdorn * Schwarme 02.02.1860

Dorothea Margarethe Friederike Grafstedt (s o) II oo Schwarme 30.06.1823 **Jobst Heinrich Horstmann** (siehe Nr.39)

- 1 Anne Sophie Wilhelmine Horstmann * Schwarme 20.10.1823 † Schwarme 06.06.1840
- 2 Margarethe Anna Horstmann * Schwarme 27.12.1824 † Schwarme 15.09.1851
- 3 Johann Peter Horstmann * Schwarme 10.03.1826
- 4 Todgeborener Sohn * Schwarme 29.01.1828

Johann Peter Esdorn * Schwarme 05.04.1814 † Schwarme 26.10.1851 oo Schwarme 03.08.1838 **Margarethe Bollmann** * Schwarme 14.10.1816 † Schwarme 06.07.1884

- 1 Dorothea Friederike Esdorn * Schwarme 13.10.1838
- 2 Marie Esdorn * Schwarme 26.06.1840 † Schwarme 10.07.1845
- 3 Johann Peter Esdorn (s.u.)
- 4 Heinrich Esdorn * Schwarme 23.05.1843 † USA
- 5 Anna Hedwig Esdorn * Schwarme 04.07.1845 † USA
- 6 Johann Berend Esdorn * Schwarme 15.05.1847
- 7 Meta Esdorn * Schwarme 04.03.1849 † USA
- 8 Margarethe Esdorn * Schwarme 16.09.1850 † USA

Margarethe Bollmann (s o) II oo **Rennig Meyer** * Schwarme ... † Schwarme 7a ...
Sie ziehen in ein Häuslingshaus der Vollmeisterstelle 7.

Johann Peter Esdorn * Schwarme 13.02.1842 † Schwarme 21 20.06.1893 oo Schwarme? 06.10.1866 **Anna Kackebart** * Emtinghausen 6 18.10.1845 † Schwarme ca. 1872
Johann wird 1877 Krank und wird in Pflege gegeben. Erst bei fremden Leuten und später bei seiner Tochter Grete Bösche Nr.21

- 1 Johann Esdorn * Schwarme 23.08.1867
- 2 Johann Heinrich Esdorn * Schwarme 23.12.1868 7
- 3 Margarethe Gesine Rebecka Esdorn * Schwarme 21.12.1869 † Schwarme 21 07.07.1897
oo Schwarme 19.05.1891 Johann Heinrich Bösche (siehe Nr.21)
- 4 Dorothea Meta Adelheid * Schwarme 10.12.1871

Johann Peter Esdorn (s o) II oo Schwarme 09.05.1873 **Rebecka Adelheid Niemann** * Schwarme 9 21.06.1850 † Schwarme ...

- 1 Johann Dietrich Esdorn * Schwarme 01.11.1873 † Schwarme 15.05.1877
- 2 Dietrich Heinrich Esdorn (s.u.)
- 3 Anna Margarethe Sophie Esdorn * Schwarme 28.03.1877
- 4 Doris Esdorn * Schwarme 01.07.1878 † Schwarme 23.02.1879

Dietrich Heinrich Esdorn * Schwarme 01.05.1875 † Schwarme 49 08.11.1944 oo Schwarme 25.10.1897
Marie Elise Dorothee Sudhop / Mühlenstedt * 01.07.1874 unehelich † Schwarme 49 27.01.1933
Marie Elise Dorothee ist von Heinrich Mühlenstedt adoptiert worden.
Die Stellen 7 und 49 werden zusammen gelegt und ab 1908 von der Stelle 49 gemeinsam bewirtschaftet.
Die Gebäude der Stelle 7 werden mit einigen Ländereien verpachtet.

- 1 Johann Ludwig Heinrich Esdorn * Schwarme 06.02.1898
- 2 Heinrich Willy Esdorn * Schwarme 26.05.1900 † Schwarme 15.04.1916
- 3 Dietrich Esdorn (s.u.)
- 4 Fritz August Esdorn * Schwarme 21.03 1905 † 03.09.1956 (siehe Nr.49)
- 5 Wilhelm Esdorn * Schwarme 28.06.1907 † Schwarme 21.09.1980 (Ledig)
- 6 Gesine Anna Marie * Schwarme 49 19.07.1909 † Bassum Krah.17.12.1977 oo Süstedt Hermann
Heinrich Schmidt * ...
- 7 Hermann Esdorn * Schwarme 49 † Heemsen ... oo Marie NN (siehe Nr.49)
- 8 Franz Esdorn * Schwarme 49 † Asendorf ... oo Anna NN
- 9 Carl Heinrich Esdorn * Schwarme 49 10.12.1919 † gefallen 2. Weltkrieg 17.12.1941
oo Grete Schmidt * Uenzen 28

Dietrich Esdorn * Schwarme 11.01.1903 † Schwarme 10.07.1961 oo Schwarme 22.11.1941 **Margarethe Suhr** * Varste 21.10.1912 † Schwarme 06.10.2005
Dietrich übernimmt 1936 die Vollmeisterstelle 7 in Schwarme, die seit 1908 von Nr 49 gemeinsam Bewirtschaftet wurde.

- 1 Mariechen Esdorn * Schwarme ... oo Dr.Helmut Bürger (Sie wohnen in Rethem)
- 2 Johann Peter Esdorn (s.u.)

Johann Peter Esdorn * Schwarme 29.11.1947 oo **Hanna Butt** * Schwarme 04.12.1940

- 1 Hakon Esdorn
- 2 Johann Esdorn oo Ann Katrin (Kati) Dudel

Mieter war von 1893 bis 1895 Dr. med. Sprengel. Er praktizierte im Haus Nr.7

Dr.med Jörg Wilhelm Sprengel * Schwarmstedt 14.07.1865 † ... oo Schwarme 23.11.1894 **Klara Alwine Johanne Behrens** * Hannover Lehrte 26.09.1865 † ...

Von 1946 bis 1951 praktizierte der Arzt Dr. med. Hemprich auf der Stelle 7 und danach Dr. med.Stange. Stange baut aber 1956 ein eigenes neues Haus an der Bruchhausener Str. in Schwarme.

Weiterer Mieter der Stelle

Gerda Sundermann (siehe Nr.80)

Hartmut Faudt * 24.08.1942

Richard Diettrich * ... † ... oo Deutsch-Rasselwitz Oberschlesien 03.03.1940 **Marie Wistuba** * Deutsch-Probnitz Oberschlesien 17.08.1909 + Thedinghausen Krah 20.07.1980

- 1 Günter Diettrich (s.u.)

Günter Diettrich * ... † Schwarme ... Ledig

Pächter vom Häuslingshaus 7a

Friedrich Hermann Dietrich Büntemeyer * Schwarme 21.01.1911 † Nish-Muchanowo Russland
06.08.1943 oo Riede 12.08.1933 **Anna BerthaPurnhagen*** Riede 15.09.1909 † Thedinghausen
Krah.06.03.1955

- 1 Elfriede Büntemeyer * Schwarme 7a 08.10.1933 † Riede 10.06.1986 oo Paul Springer * 31.12.1932
† Riede16.01.1996
- 2 Anneliese Büntemeyer * Schwarme 7a 10.08.1936 † Iserlohn 15.05.2011

Heinrich Körte * Schwarme 15c 21.08.1902 † Schwarme 115 19.09.1991 (Tanzmeister) oo Schwarme
18.04.1932 **Elisabeth (Elise) Margarethe Dorothee Clasen** * Eitzendorf19.04.1906
† Schwarme 15 27.08.194

Wohnten erst bei Niebuhr Nr.15 im Mühlenhaus wo seine Frau auf den Hof Niebuhr beim Dreschen zu Tode kam. Später wohnte Heinrich im Anbau vom Gasthaus Schmidt

- 1 Johann Körte * Schwarme 25.09.1934 † Florida USA 28.02.1969
Johann war Seemann und kam beim antauen zu Tode

Karl-Heinz Grahn * 08.06.1924 (siehe Nr.407)

Pächter vom Häuslingshaus 7b

Alwine Koch * Schwarme 28418.01.1931

Heinrich Körte * Schwarme 145 23.02.1924 † Schwarme 08.07.2002 oo **Christa Kisewalter** * 05.11.1928
† Schwarme 25.09.2007

Sie bauen später für sich ein neues Haus in der alten Siedlung an der Hoyaer Straße.

1 Heinz Jürgen Körte * Schwarme 21.04.1951 † Schwarme 09.01.2007

Friedrich Fischer * Schwarme 17.12.1939 (siehe Nr.408)

Pächter vom Häuslingshaus 7c

Heinrich Clüver * Schwarme 05.01.1872 ~ † Schwarme 272 28.04.1952 oo Schwarme 14.04.1910 **Sophie
Margarethe Elisabeth Robbert** * Schwarme 10.05.1889 ~ † Schwarme 272 04.03.1947

(Kinder siehe alle Nr.272)

Johann Friedrich Masemann * Schwarme 23.06.1913 + † Schwarme 409 08.01.1996 oo Schwarme
21.02.1935 **Rebecka Anna Wöltje** * Thedinghausen 09.10.1912 † Schwarme 409 27.05.1982
(siehe weiter Nr.409)

Vollmeierstelle Nr.8 Schwarme „Smeiers Hus“

Heute Verdener Str.8

- 1504 **Godeke von Engeln**
1534 **Eler von Engeln**
Tochter von Engeln * Schwarme ... † Schwarme ... oo 1559 Schwarme **Rendig Meyer** * ... † Schwarme
- 1 Otto Meyer (s.u.)
- Otto Meyer** * Schwarme ... † Schwarme ... I oo Schwarme NN NN
- 1 Rennig Meyer (s.u.)
- Otto Meyer** (s o) * Schwarme ... † Schwarme ... II oo ...1612 **Witwe NN Schnaken** * Thedinghausen
† Schwarme
- Rendig Meyer** * Schwarme ... † Schwarme ... oo NN NN
- 1 Otto Meyer (s.u.)
- Otto Meyer** * Schwarme ... † Schwarme nach 1664 oo NN NN
- 1 Anne Meyer (s.u.)
- Anne Meyer** * Schwarme ... † Schwarme ... oo Schwarme **Dietrich Niemann** * Schwarme 9 ...1647
beg. Schwarme 03.08.1729
- 1 Ahlke Niemann * Schwarme ...
2 Otto Niemann (s.u.)
3 Anna Niemann * Schwarme ...
- Otto Niemann** * Schwarme ...1687 † Schwarme 27.03.1732 oo **Margarethe Meyer** * Lunsen 31.01.1701
† Schwarme 03.02.1768
- Margarethe Meyer** (s o) II oo Schwarme 03.07.1733 **Rendig Meyer** ~ Schwarme 11.01.1711
† Schwarme 08.10.1757
- 1 Otto Meyer (s.u.)
2 Margarethe Meyer ~ Schwarme 06.09.1736 † Schwarme 3 27.04.1803 oo Schwarme 06.10.1756
Johann Bohlmann (siehe Nr.3)
3 Meimerich Meyer ~ Schwarme 25.11.1738 † ... oo 25.11.1768 Heinrich Brünings * Horstedt 8
03.03.1740
4 Hinrich Meyer ~ Schwarme 14.02.1742
5 Beke Meyer ~ Schwarme 13.02.1745 † Schwarme ...1746
- Otto Meyer** ~ Schwarme 14.01.1734 † Schwarme 24.05.1807 oo Schwarme 09.07.1762 **Rebecca Adelheid
Fellermann** ~ Martfeld 24.06.1743 † Schwarme 21.04.1791
- 1 Margarethe Meyer * Schwarme 02.06.1763 † Schwarme vor 1767
2 Rennig Meyer (s.u.)
3 Margarethe Meyer * Schwarme 12.02.1767 † Schwarme 11.03.1805
4 Gerd Heinrich Meyer * Schwarme 15.01.1769 † Schwarme 18.02.1829
5 Otto Meyer * Schwarme 14.04.1771 † Schwarme 30.07.1835
6 Beke Meyer * Schwarme 31.08.1773 † Schwarme ... oo Harm Heinrich Güler * ... † Schwarme ...
1 Beke Adelheid Güler * Schwarme 05.04.1811
7 Margarethe Adelheid Meyer * Schwarme 15.12.1775 † Schwarme 08.04.1777
8 Dietrich Meyer * Schwarme 12.1777 † Schwarme 16.04.1837
9 Rebecka Meyer * Schwarme 12.06.1784
- Rendig Meyer** * Schwarme 11.11.1764 † Schwarme 25.08.1812 oo Schwarme 24.09.1795 **Margarethe
Elisabeth Theresia Köster** * Schwarme 10 20.08.1769 † Schwarme 06.03.1844 (siehe Nr.10)
- 1 Otto Meyer * Schwarme 02.06.1796 † Schwarme 16.02.1797
2 Margarethe Meyer * Schwarme 14.02.1798 † Schwarme 75 30.01.1862 oo Schwarme 15.02.1823
Hilmer Johann Albrecht Grafstedt (siehe Nr.75)
3 Otto Meyer (s.u.)

- 4 Rebecka Adelheid Meyer * Schwarme 1802 † Schwarme 74 15.09.1836 oo Schwarme 14.10.1825
Johann Dörgeloh (siehe Nr.74)
- 5 Johann Meyer * Schwarme 04.01.1804 † Schwarme 19.05.1858 oo Schwarme 03.10.1841
Margarethe Dorothea Thielebarth * Schwarme 01.01.1806 † Schwarme 19.05.1879
- 1 Lüdeke Meyer * Schwarme 20.12.1841 † Schwarme 14.10.1849
- 2 Gerd Hermann Meyer * Schwarme 07.07.1844 † Schwarme 11.12.1844
- 3 Gerd Hermann * Schwarme 22.01.1846
- 4 Johann Meyer * Schwarme 19.05.1849
- 6 Rennig Meyer * Schwarme 15.04.1806 † Schwarme 115 ... oo Schwarme 18.06.1830 Anna Adelheid
Masemann (siehe Nr.115) Rennig kauft 1849 die Brinksitzerstelle 115.

Otto Meyer * Schwarme 18.08.1799 † Schwarme 24.01.1883 oo Schwarme 16.11.1821 **Wübke Bohlmann**
* Schwarme 26 22.07.1798 † Schwarme ...

- 1 Marie Elisabeth Meyer * Schwarme 12.01.1822 † Schwarme 15.05.1852
- 2 Catharine Sophie Meyer * Schwarme 31.08.1823 † Schwarme 17.11.1824
- 3 Anne Carterine Meyer * Schwarme 23.02.1825 † Blender 32 01.05.1882 oo Schwarme 04.11.1862
Hermann Heinrich Oelkers * Langwedel 15.02.1820 † ...
- 4 Rebecka Adelheid Meyer * Schwarme 22.01.1827 † Schwarme 109 oo Schwarme 19.07.1861 Johann
Heinrich Zuber (siehe Nr.109)
- 5 Wübke Meyer * Schwarme 09.05.1829
- 6 Rennig Meyer (s.u.)
- 7 Johann Albert Meyer * Schwarme 14.12.1833 † Schwarme 12.07.1883 (Ledig)
- 8 Margarethe Meyer * Schwarme 28.12.1836 † Schwarme 239 12.06.1895 oo Schwarme 04.03.1864
Klaus Heinrich (Hinnerk) Fellermann (siehe Nr.239)
- 9 Otto Meyer * Schwarme 03.06.1840

Rennig Meyer * Schwarme 27.04.1831 † Schwarme 28.02.1894 I oo Schwarme 18.06.1858 **Anna Gesche**
Margarethe Bollmann * Schwarme 34 15.10.1816 † Martfeld 60 06.07.1884

- 1 Rebecka Margaretha Meyer * Schwarme 19.03.1859 Zwilling † USA
- 2 Wübke Catharine Meyer * Schwarme 19.03.1859 Zwilling † USA
- 3 Otto Meyer (s.u.)
- 4 Elise Meyer * Schwarme 23.10.1861 † Schwarme 26.10.1864

Rennig Meyer (s o) II oo Schwarme 26.11.1885 **Sophie Dorothea Schröder** * Schwarme 19.08.1858
† Schwarme 24.01 1929

- 1 Margarethe Meyer * Schwarme 13.05.1886
- 2 Anna Elise Adelheid Meyer * Schwarme 01.11.1887 † Schwarme 16.07.1953
- 3 Rennig Meyer (s. weiter u.)
- 4 Johann Heinrich Albert Meyer * Schwarme 10.12.1890
- 5 Hermann Otto Meyer * Schwarme 05.09.1892 † Schwarme 15.06.1896

Otto Meyer * Schwarme ... † USA oo NN NN

Ende des 19. Jahrh.wandert Otto mit seinen Geschwistern nach Amerika aus. Der Hof wird jetzt verpachtet.
1919 übernimmt Ottos Halbbruder Rennig die Bewirtschaftung der Stelle.

Rennig Meyer * Schwarme 19.09.1889 † Uesen 01.05.1951 oo Schwarme 25.10.1923 **Elise Bielefeld**
* Schwarme 24.09.1891 † Schwarme ...1974

Rennig ertrinkt bei einem furchtbaren Autounfall in der Weser Ihre Ehe war Kinderlos es erbte die Nichte
Ursula Bielefeld geb. Reinke)

Nachdem die Witwe Elise Meyer geb. Bielefeld viele Ländereien verkauft und verpachtet hatte, verpachtete sie den
Hofplatz an den auf den Hof beschäftigten Gustav Dietrich und bezieht selber das an die Kirchstraße gerollte Wohnhaus,
das nach ihrem Tode 1974 an den Schildermaler Wolfgang Helbig verkauft wird.

Gustav Dietrich * 06.03.1928 † Schwarme 07.01.1980 oo **Wally Gröger** * 29.12.1929 † Schwarme
11.07.2007 1976 haben sie die Hofstelle von Ursula Bielefeld käuflich erworben.

- 1 Gerd Dietrich * Schwarme ...
- 2 Helmut Dietrich * Schwarme 03.01.1950 oo Aneliese Holle * Schwarme 19 19.05.1957
- 3 Siegfried Dietrich * Schwarme 08.12.1955
- 4 Manfred (Manni) Dietrich * Schwarme ... oo Helga Blume * Hustedt
- 5 Bernd Dietrich * Schwarme 18.08.1968 † Schwarme 27.01.1989

Mieter und Pächter der Stelle

Paul Ziegler * Klodnitz Oberschlesien 10.06.1902 † Schwarme 24.06.1971 oo **Pauline Dittmer** * Klodnitz
Oberschlesien 28.06.1904 † Schwarme 26.03.2003

Friedrich Heinrich Carsten Unger * 23.08.1912 (Postbote) † Bremen 03.05.1974 oo Kleinenborstel
12.08.1938 **Dora Martha Masemann** * Kleinenborstel 82 06.10.1920 † Bremen 13.05.1993

1 Henrich Unger * Schwarme? 1942

Er ermordete 1960 Ursula Blome in der Schwärmer Forst darauf hin zog die Familie nach Bremen.

2 Erika Unger * Schwarme? 05.03.1944 † Bremen 10.08.1957

3 Andreas Unger * Schwarme? 17.08.1952

Bewohner vom Häuslingshaus der Vollmeierstelle 8a heute Verdener Str 18

Ernst Reinelt * Schlesien 01.08.1874 † Schwarme 30.04.1951 oo Kronstadt 25.10.1898 **Anna Schreiber**
* Kundorf Sudetenland 18.03.1875 † Schwarme 22.06.1950

Dietrich Rennig Bremer * Lunsen 16.08.1874 † Schwarme 22.05.1958 oo Schwarme 06/07.11.1895

Wilhelmine Dorothee Anna Rebecka Bielefeld * Thedinghausen 30.11.1875 † Schwarme
01.04.1937

1 Meta Bremer * Lunsen 26.12.1895 † Thedinghausen Krah. 23.05.1980 oo Schwarme 24.05.1915
Hermann Meyer + Beppen 04.12.1889 † Schwarme 28.04.1962

2 Dietrich Heinrich Bremer (s.u.)

3 Johann Heinrich Dietrich Bremer * Schwarme 10.03.1904 † Schwarme 15.11.1908

4 Johann Bremer * Schwarme 22.09.1905 † Wachendorf ... oo Schwarme 04.05.1929 Sophie Marie
Hartendorf * Penigsehl 28.04.1905 † Wachendorf?

5 Adeline Betty Bremer * Schwarme 29.11.1906

Dietrich Heinrich Bremer * Hemelingen 18.04.1899 † Schwarme 02.02.1982 oo Schwarme 15.04.1922

Anna Wilhelmine Kampsheide * Asendorf 24.05.1898 † Schwarme ...

Dietrich Heinrich kauft 1976 das Häuslingshaus

1 Sophie Bremer * Schwarme

2 Dietrich Bremer * Schwarme

3 Heinrich Bremer (s.u.)

Heinrich Bremer * Schwarme 08.10.1939 † Schwarme 16.02.2009 (Ledig)

Nach Heinrichs Tod wurde das Haus verkauft

Reiner Schulze * Bruchhausen-Vilsen 10.01.1957 oo **Gabriele Woehl Schulze geb Stuchlik**
* Verden 28.02.1950 † Schwarme 24.10.2021

1 Maximilian Woehl *?

Vollmeierstelle Nr.9 Schwarme „Bens-Hus“

Heute Kirchstraße 27

1534 **Lüdeke von Bessen**
1575 **Reyner Bolemann** † Schwarme
1603 **Heinrich Bolemann** * Schwarme ... † Schwarme ... oo NN NN * ... † Schwarme
Sie Haben 2 Töchter

Tochter Bolemann * Schwarme ... † Schwarme ... oo Schwarme ...1647 **Carsten Niemann** * Uenzen 2 1608
beg. Schwarme 17.12.1694

1 Richard Niemann (s.u.)
2 Dietrich Niemann * Schwarme ...1647 (siehe Schwarme 8)

Richard Niemann * Schwarme ... beg. Schwarme 07.02.1711 oo ca.. 1687 **Anna Margarethe Cramer**
* Hoyerhagen 13 ca. 1661 † Schwarme ...1745

1 Dorothea Niemann (s.u.)
2 Alke Niemann * Schwarme 1692 beg.Schwarme12.01.1695
3 Carsten Niemann ~ Schwarme30.09.1694
4 Anna Margarethe Niemann ~ Schwarme 02.06.1697 † Schwarme ...1715
5 Alheid Niemann ~ Schwarme 12.11.1700

Dorothea Niemann * Schwarme 01.1690 † Schwarme 14.10.1763 oo Schwarme 21.05.1711 **Anton Günther Meyer** * Martfeld 77 12.1683 † Schwarme 07.03.1761

1 Anna Catharina Meyer ~ Schwarme 11.09.1711 beg. Schwarme04.05.1716
2 Margarethe Elisabeth Meyer (s.u.)
3 Anna Margarethe Meyer ~ Schwarme 20.07.1724 beg. Schwarme 26.01.1733

Margarethe Elisabeth Meyer ~ Schwarme 30.05.1717 † ...oo Schwarme 06.11.1744 **Dietrich Niemann**
* Uenzen 2 27.12.1723 † Schwarme 30.03.1792

1 Anna Margarethe Niemann ~ Schwarme 01.06.1745
2 Richard Niemann (s.u.)
3 (vermutlich) Anna Dorothea Niemann * Schwarme ... †...oo Schwarme 05.11.1767 Johann Rippe
* Ahsen-Oetzen 2... † ...

Richard Niemann ~ Schwarme 26.01.1749 † Schwarme 07.11.1794 I oo Lunsen 01.11.1771 **Anna Cordes**
* Werder 7 ... † Schwarme ca. 1780

1 Dietrich Niemann * Schwarme 10.07.1772 † Schwarme 07.12.1772
2 Margarethe Elisabeth Niemann * Schwarme 12.04.1774 † Nottorf 17 ... I oo Lunsen 09.02.1797
Heinrich Blome * Nottorf 17 16.07.1772 † Nottorf 17 11.01.1801
Margarethe Elisabeth Niemann (s o) II oo Lunsen 12.10.1802 Dierck Osmers * Arbergen26.11.1773
† Nottorf 17 vor 1813
Margarethe Elisabeth Niemann (s o) III oo Lunsen 02.03.1813 Brün Meyer * Nottorf21.04.1786
† Nottorf 1722.02.1848
3 Gerhard Niemann * Schwarme 07.08.1776 † Schwarme 17.12.1782
4 Dietrich Niemann * Schwarme 15.09.1778 Zwilling † Ahsen-Oetzen 22.06.1782
5 Anna Alheid Niemann * Schwarme 15.09.1778 Zwilling † Schwarme 22.06.1785
6 Adelheid Niemann * Schwarme 27.08.1780 † Amedorf 1 17.02.1842 oo Verden (Dom) 30.10.1801
Johann Wolters * Amedorf 1 11.06.1770 † Amedorf 1 24.12.1828

Richard Niemann (s o) II oo Schwarme 29.11.1781 **Catharina Elisabeth Vöge** * Werder 2 ca. 1750
† Schwarme 03.1807

1 Johann Niemann (s.u.)
2 Todgeborener Sohn Niemann * Schwarme 27.10.1783
3 Richard Niemann * Schwarme 24.09.1784 † Schwarme 23.04.1809 (Ledig)
4 Anna Dorothea Niemann * Schwarme 13.09.1786
5 Beke Niemann * Schwarme 30.03.1788 † Schwarme 23.06.1791
6 Elisabeth Niemann * Schwarme 06.05.1790 † Schwarme 10.07.1791
7 Anna Beke Niemann * Schwarme 08.01.1792 † Schwarme 12.12.1797
8 Gesche Alheid Niemann * Schwarme 17.03.1793 † Schwarme 22.11.1796

Johann Niemann * Schwarme 05.09.1782 † Schwarme 11.12.1848 oo Schwarme 20.11.1807 **Mette Sophie Mügge** * Hollen 37 08.04.1785 † Schwarme 08.10.1857

- 1 Anna Elisabeth Wilhelmine Niemann * Schwarme 23.07.1808 † Schwarme 6 21.08.1849 oo Schwarme 05.12.1831 Hermann Hinrich Apmann (siehe Nr.6)
- 2 Anna Dorothea Niemann * Schwarme 20.04.1811 † Schwarme 31 23.02.1889 oo Schwarme 23.12.1838 Albrecht Apmann (siehe Nr.6 und 31)
Albrecht Apmann, der Schwiegersohn wird als Verwalter auf 10 Jahre auf der Hofstelle 9 eingesetzt bis 1847 der Anerbe Johann Dietrich Niemann übernimmt. Albrecht kauft 1844 die Hofstelle 31 in Schwarme
- 3 Mette Sophie Dorothea Maria Niemann * Schwarme 05.05.1819 † Schwarme 07.03.1820
- 4 Johann Dietrich Niemann (s.u.)
- 5 Anne Sophie Niemann * Schwarme 11.10.1827 Zwilling † Schwarme 23.10.1827
- 6 Richard Niemann * Schwarme 11.10.1827 Zwilling † Schwarme 13.10.1827

Johann Dietrich Niemann * Schwarme 21.11.1821 † Schwarme 08.08.1892 oo Schwarme 02.07.1847

Doethee Plate * Schwarme 12 01.09.1825 † Schwarme 31.03.1866 (siehe Nr.12)

Johann Dietrich war Bürgermeister in Schwarme von 1853 bis 1866

- 1 Johann Niemann * Schwarme 23.07.1847 † Schwarme 06.09.1847
- 2 Mette Sophie Elisabeth Niemann * Schwarme 23.10 1848 † Hagen 8 oo Thedinghausen 09.07.1874
Heinrich Witte * Hagen 8 23.03.1846 † Hagen 8
- 3 Rebecka Adelheid Niemann * Schwarme 26.06.1850 † Schwarme 7 oo Schwarme 09.05.1873 Johann Peter Esdorn (siehe Nr.7)
- 4 Elisabeth Niemann * Schwarme 06.06.1852 † ... oo Schwarme 14.12.1876 Carsten Wacker * Wackershausen 2623.07.1847 † ...
- 5 Dorothea Niemann (s.u.)
- 6 Anna Catharine Niemann * Schwarme 02.06.1856 † Schwarme 82 04.05.1910 oo Schwarme 11.11.1880 Johann Apmann (siehe Nr. 6 und 82)
- 7 Margarethe Friederike Niemann * Schwarme 11.04.1858 † Schwarme 13.11.1872
- 8 Dietrich Niemann * Schwarme 11.08.1860 † Schwarme 11.01.1861
- 9 Dietrich Niemann * Schwarme 10.04.1862 † Schwarme 09.01.1890
- 10 Adeline Niemann * Schwarme 13.04.1865 † Schwarme 23.10.1865

Dorothea Niemann * Schwarme 05.06.1854 † Schwarme 23.09.1917 oo Schwarme 19.10.1883 **Dietrich**

Ludwig Reeßing * Wohlstreck 09.04.1857 † Schwarme 29.10.1923

Sie wohnten erst noch von 1880 bis 1886 in der Schule Kleinenborstel 30 wo er Lehrer war. Kauft 1912 aus dem Konkurs die Anbauerstelle 287 in Schwarme und richtet da einen Gemischtwarenladen ein mit Heinrich Caspaul als Geschäftsführer. Als der aber gleich wieder Pleite ging verkauft Reeßing die Stelle an Carsten Wacker von Nr.,74

- 1 Dora Sophie Anna Reeßing * Kleinenborstel 30 18.07.1884 † Schwarme 207 03.02.1960 oo Schwarme 15.12.1919 Johann Heinrich Roselius (siehe Nr. 207)
- 2 Dietrich Friedrich Reeßing (s.u.)
- 3 Marie Louise Reeßing * Schwarme 22.06.1888 † ... oo Schwarme 01.10.1917 Christoph Heinrich Hermann Bunke * Adolfsheide 14.08.1888 † ...
- 4 Friedrich Heinrich Reeßing * Schwarme 04.10.1890 † Hoya Krah. 11.12.1960 oo Schwarme 02.04.1930 Anna Sophie Margarethe Strahmann * ... † Stapelshorn 24.09.1887
- 5 Louise Adeline Reeßing * Schwarme 29.09.1892 † Tsumek? oo Felix Metzner
- 6 Johann Karsten Reeßing * Schwarme 11.07.1894
- 7 Dietrich Ludwig Reeßing * Schwarme 25.06.1896
- 8 Käthe Margarethe Reeßing * Schwarme 13.03.1900 † Schwarme 19.10.1906

Dietrich Friedrich Reeßing * Schwarme 10.04.1886 † Schwarme 17.08.1961 oo Schwarme 14.01.1921

Anna Margarethe Marta Fellermann * Schwarme 47 18.04.1898 † Schwarme...1971

- 1 Ludwig Reeßing * Schwarme ...1922 † Finland 2. Weltkrieg ...1944
- 2 Marianne Reeßing * Schwarme 14.02.1927 † Asendorf 24.08.2017 oo Asendorf Friedrich Uhlhorn * Kampsheide 29 ...1925 † Asendorf ...1972
- 3 Martin Reeßing (s.u.)

Martin Reeßing * Schwarme 16.02.1929 † Schwarme 15.03.2018 (Autounfall) oo Schwarme **Gisela Fischer** * Schwarme 56 05.06.1929 † Bremen Altenh. 16.02.2022

- 1 Heike Reeßing * Schwarme oo NN Lühmann *...
 - 1 Insa Lühmann *... oo Lorenz Kiene *...
 - 2 Malte Lühmann *...

- 2 Ludwig Reeßing (s.u.)
- 3 Martina Reeßing * Schwarme
 - 1 Zara Reeßing

Ludwig Reeßing * Schwarme ... oo Kerstin Rassmann * Ülzen

- 1 Katharina Reeßing *...oo Timo Jeck
 - 1 Jonte
 - 2 Thore
- 2 Friederike Reeßing
 - Ludwig ist seit 1994 Inhaber der Hofstelle 9

Es wohnten auf den Hof auch Flüchtlinge

Hermann Fuchs *? oo NN NN *?

- 1 Waltraud Fuchs *? oo NN Wolschick *?

**Richard Erich Alexander Lehmann * Großschönau Breslau 04.08.1884 † Schwarme 11.02.1965
oo Breslau 25.06.1939 Hedwig Anna Auguste * Breslau 04.10.1884 † Schwarme 23.04.1972**

Reeßing baute auch eine Windmühle mit Sägerei und daneben ein Häuslingshaus 9a
1928 verkauft Reeßing seine Windmühle mit Sägerei und Häuslingshaus an Hermann Willms aus Harpstedt.
Es bekommt fälschlicherweise die freigewordene Haus-Nr.51

**Hermann Georg Ludwig Willms * Holle-Hude Harpstedt 20.04.1908 † Schwarme beg. Harpstedt
oo Schwarme 16.04.1931 Marie (Mimi) Dorothee Margarethe Bösche * Hoyerhagen 24.11.1905
† Bassum Krah.13.02.1985 beg. Harpstedt18.02.1985**

- 1 Thea Willms (s.u.)
- 2 Heinz Willms * Schwarme 10.08.1932 oo Schwarme19.05.1956 Ursel Nentwig *1934 Schlesien
Ursel wohnte bei der Hochzeit in Mehringen. Heute wohnen beide in Harpstedt
- 3 Hermann Willms * Schwarme10.07.1935 oo Bremen 1958 Adelheid Meyer* Westpreußen 1936
(siehe Nr.10) (wohnen in Bremen)
Willms verkauft die Stelle Nr.51 an den Mühlenbauer Johannes Kunkel

Thea Willms * Schwarme 27.07.1931 † Schwarme 23.04.2017 oo NN Böttcher * ? † Schwarme

- 1 Karin Böttcher * Schwarme oo Dieter Tkaczyk (Geschieden)
 - 1 Sacha Tkaczyk
 - 1 Franziska Tkaczyk
- 2 Arnold Böttcher * Schwarme 20.09.1950 oo Heike NN
 - 1 Andrea Böttcher

**Thea Willms (s o) II oo Schwarme Klaus Westfehling * 07.07.1935 (siehe Nr.127 und Nr.377)
Sie hatten Jahrelang das Haus der Brinksitzerstelle 127 gemietet bevor sie ein eigenes Haus bauten.**

- 1 Uwe Westfehling * Schwarme oo Karin NN * Wechold
- 2 Torsten Westfehling * Schwarme

Willms verkauft die Stelle Nr.51 an den Mühlenbauer Johannes Kunkel

Johannes Gustav Adof Kunkel * Danzig † Ostpreußen 03.1945 oo Berlin 19.11.1895 Berta Auguste

Kohlhoff * Lichtenfelde Ostpreußen 04.12.1870 † Schwarme 02.03.1953

- 1 Günter Kunkel * 12.08.1933 (siehe Nr.289)
- 2 Gisela Kunkel * 06.12.1937 ausgewandert nach Australien
- 3 Gerd Kunkel

Vollmeierstelle Nr.10 Schwarme „Ditzen-Hus“

Heute Kirchstraße Nr.29

1504 **Heinrich Köster**

1534 **Reyner Elers**

Dietrich „Ditz“ Köster * ca.1601 †Schwarne 10

1 Johann Köster (s.u.)

Johann Köster * Schwarme ca.1631 beg. Schwarme 07.10.1718 oo Marie Elisabeth NN * ca.1641
† Schwarme 31.01.1724

1 Ditz Köster (s. Schwarme 46)

2 Johann Köster (s.u.)

Johann Köster * Schwarme ca.1674 beg. Schwarme 19.07.1744 oo Weyhe 28.06.1703 **Alke Rumpsfeld**
* Lahausen ...1682 † Schwarme 17.02.1750

1 Ditze Köster ~ Schwarme 01.11.1705 † Wienbergen 04.02.1758 oo Wechold 04.09.1733
Catharine Margarethe Troue * Wienbergen 2 ca.1710 † Wienbergen 23.03.1740

2 Hinrich Köster (s.u.)

3 Margarethe Köster ~ Schwarme 01.06.1709 † Kleinenborstel 9 11.06.1754 oo Schwarme 03.11.1729
Johann Homfeld ~ Martfeld 10.1697 † Kleinenborstel 9 15.02.1753

4 Anna Rosina Köster ~ Schwarme 21.08.1711

5 Ahlke Köster ~ Schwarme 28.02.1714†.....

6 Catharine Margarethe Köster ~ Schwarme 28.08.1718 † Martfeld 19 23.10.1751 oo Schwarme
08.11.1742 Carsten Homfeld * Martfeld 19 ~ Martfeld 04.1707 † Martfeld 1906.09.1755

7 Johann Köster ~ Schwarme 18.02.1721 Lunsen 21.12.1758 Lunsen 08.12.1758

Margreta Wilkens * ... † ..., Wulmstorf

Hinrich Köster ~ Schwarme 02.11.1706 † Schwarme 11.09.1790 Oiste 20.06.17433 **Anna Margarethe Spöring** *1716 † Schwarme 25.06.1774, Oiste 13

1 Johann Köster (s.u.)

2 Reineke Köster ~ Schwarme 24.03.1745 † Hilgermissen 31 10.09.1809 oo Wechold 04.10.1771

Anna Margarethe Albers * Hilgermissen 12.02.1754 † Hilgermissen 10.02.1793

Reineke Köster II Wechold 28.02.1894 Adelheid Elisabeth Alhusen *1763

† Hilgermissen 07.02.1837, Mahlen

3 Margarethe Adelheid Köster * Schwarme 10.05.1757 † ...

Johann Köster ~ Schwarme 12.07.1743 † Schwarme 31.03.1816 Schwarme 03.11.1768 **Margarethe Meyer**
* ... 09.12.1744 † Schwarme 30.10.1798, Okel

1 Heinrich Köster (s.u.)

2 Anna Margarethe Köster * Schwarme 10.02.1771 † ...

3 Johann Köster * Schwarme 31.03.1773 † ... Schwarme 30.07.1795 Anne Helene Hoopmann * ... † ...,
Hoope/Neuenkirchen

4 Albert Köster * Schwarme 28.10.1776 † Schwarme 05.02.1796

5 Heinrich Johann Matthias Köster * Schwarme 02.09.1779 † ...

6 Anna Catharina Köster * Schwarme 02.09.1779 † Schwarme 17.03.1783

7 Franz Köster * Schwarme 21.11.1783 † Schwarme 21.04.1811

Heinrich Köster * Schwarme 20.08.1769 † Schwarme 19.11.1831 I oo Schwarme 30.07.1795

Anna Marie Hoopmann * Hoope/Neuenkirchen 05.12.1775 † Schwarme10.02.1799

1 Margarethe Köster * Schwarme 18.08.1796 † Schwarme 04.01.1808

Heinrich Köster (s.o.) II oo Schwarme 06.08.1744 **Elenore Anna Margaret Koldehofe** * Magelsen 2
22.03.1778 † Schwarme 24.09.1846

1 Anna Marie Köster * Schwarme 02.03.1801

- 2 Anna Dorothee * Schwarme 24.09.1802 † Schwarme 118 ...1863 oo Schwarme 01.03.1836 Heinrich Christian Otto (siehe Nr.118)
- 3 Johanne Wilhelmine Elisabeth Auguste Köster * Schwarme 01.11.1804 † Schwarme 05.05.1807
- 4 Johann Wilhelm Köster (s.u.)
- 5 Franz Christian Köster * Schwarme 22.04.1809 † Schwarme 28.12.1827
- 6 Maria Dorothea Sophie Köster * Schwarme 21.07.1812 † Schwarme 18.12.1827
- 7 Richard Friedrich Dietrich Köster * Schwarme 04.1813 † Schwarme 14.08.1844
- 8 Johann Ernst Friedrich Köster * Schwarme 24.09.1814 † Schwarme 10.04.1815
- 9 Karl Friedrich Köster * Schwarme 07.02.1816 † Schwarme 18.07.1873 oo Schwarme 20.10.1861
Meta Margarethe Schierloh * Emtinghausen 26.10.1817
- 10 Todgeborener Sohn Köster * Schwarme 11.01.1819
- 11 Hinrich Köster * Zwilling Schwarme 15.12.1819 † Schwarme 25.12.1819
- 12 Eleonore Margarethe Köster * Schwarme 15.12.1819 Zwilling † Schwarme 23.12.1819
- 13 Wilhelmine Margarethe Köster * Schwarme 05.07.1821 † Dörverden 131 10.01.1878 oo Dörverden
25.05.1855 Ernst Dietrich Heinrich Strassburg * Hassel 04.08.1822 † Dörverden 131 04.10.1866

Köster muss hochverschuldet den Hof 1829 an **Reineke Schröder** in Holtorf verkaufen. Da Kösters Sohn jedoch dessen Tochter heiratet, bleibt der Hof im Besitz der Familie.

Johann Wilhelm Köster * Schwarme 31.12.1806 † Schwarme 09.10.1882 oo Schwarme 23.10.1829
Rebecka Schröder * Holtorf 12.1811 † Schwarme 10.04.1846

- 1 Johann Carl Heinrich Köster * Schwarme 15.07.1830 † Schwarme 09.05.1831
- 2 Johann Friedrich Heinrich Köster * Schwarme 26.02.1832 † Schwarme 19.05.1833
- 3 Wilhelm Köster * Schwarme 16.12.1833 † Schwarme 16.03.1837
- 4 Anna Margarethe Wilhelmine Köster * Schwarme 20.11.1835 † Schwarme 17.02.1837
- 5 Friedrich Wilhelm Köster (s.u.)
- 6 Margarethe Köster * Schwarme 15.08.1839 † Schwarme 05.12.1845

Johann Wilhelm Köster (s o) II oo Schwarme **Anna Elisabeth Mette Heidelwig Wortmann**
* Schwarme 29 22.07.1828 † Schwarme 05.12.1893

- 1 Johann Heinrich Köster * Schwarme 03.04.1848
- 2 Hermann Köster * Schwarme 29.05.1851 † Schwarme 225 27.05.1888 oo Schwarme 11.02.1886
Anna Margarethe Maschendorf * Schwarme 22.03.1854 † Schwarme 289 13.05.1937
(siehe Nr.225 und 289)
- 3 Johann Dietrich Köster * Schwarme 25.09.1854 † Schwarme 08.05.1869
- 4 Anna Margarethe Wilhelmine Köster * Schwarme 27.11.1858 † Schwarme 07.03.1862
- 5 Cord Köster * Schwarme 10.04.1868 † Schwarme 19.05.1888 (Ledig)

Friedrich Wilhelm Köster * Schwarme 19.01.1838 † Schwarme 13.02.1893 oo Schwarme? ...1873 **Anna Rippe** * Beppen 17.01.1844 † 21.01.1902

- 1 Johann Wilhelm Köster * Schwarme 13.06.1874 † Schwarme 11.05.1935
Erbe der Hofstelle ledig und keine leibliche Erben. Sein Bruder Heinrich aus Bremen-Osterholz übernimmt die Stelle und verpachtet sie aber gleich an H. Hockemeyer.
- 2 Anna Meta Wilhelmine Köster * Schwarme 24.03.1877 † Schwarme 29.08.1897
- 3 Hermann Heinrich Köster * Schwarme 15.03.1882 † Bremen Osterholz 26.05.1953 oo Schwarme
18.06.1930 Anna Margarethe Adelheid Hake * Sörhausen 18.11.1893 † Bremen-Osterholz
Er erbt von seinen Bruder die Vollmeierstelle 10 in Schwarme verpachtet sie aber an Heinrich Hockemeyer.
Sie haben keine eigenen Kinder und adoptieren den Großsohn seines Veters aus Neubrandenburg
1 Heinrich Flindt / Köster (s.u.)
- 4 Doris Rebecka Adeline Köster * Schwarme 25.11.1883 † Schwarme 10.05.1888

Heinrich Flindt / Köster * Neubrandenburg Mecklenburg 22.07.1928 † Schwarme 16.09.1998 oo 29.10.1954
Martha Budelmann * Bremen Krah. 16.08.1933 † Schwarme 15.07.2018 aus Sudweyhe

- 1 Jan Heiner Köster * Bremen Krah. 23.01.1955 † Köln 20.06.2016 beg. Brühl 01.07.2016 oo Monika Maria Nürnberger
- 2 **Anja Köster** * Bremen Krah. (Erbin)

Pächter der Vollmeierstelle 10 in Schwarme

Hermann Heinrich Hockemeyer * Eystrup 28.01.1865 † Schwarme 09.09.1943 oo Hoya 17.04.1895
Margarethe Sophie Dorothea Wolters * Wechold 05.03.1871 † Schwarme 01.06.1941
Sie hatten 9 Kinder wovon nur 3 die Mutter überlebten

Flüchtlinge auf den Hof Hockemeyer

August Meyer * Westpreußen oo NN NN

1 Adelheid Meyer * Westpreußen 1936 oo Bremen 1958 Hermann Willms (siehe 9a)

Alfons Felkel * Peterwitz Schlesien 23.04.1890 † Schwarme 05.01.1947 oo Peterwitz Schlesien 08.09.1920

Marie Elisabeth Niemann * 16.12.1902 † Schwarme 28.12.1985 (später auf Nr.11)

1 Felix Felkel

Ehler Brand * Thedinghausen Eißel 01.02.1869 † Schwarme 20.03.1948 oo Schwarme 02.11.1906 **Rebecka**

Margarethe Hartje * Schwarme 74 21.10.1879 † Schwarme 15.05.1955

Vollmeierstelle Nr.11 Schwarme „Schlichtens-Hus“

Heute Kirchstraße Nr.31

1278 **Hinrich Schlichting** * Schwarme 221 (Adeliges Gut) † Schwarme 11
Er ist auch Lehnsmann des Grafen von Hoya und hat außerdem Besitzungen in Dünsen, Bramstedt, Eitzendorf und Magelsen. Er wird auch als erster Inhaber der Vollmeierstelle 11 in Schwarme genannt.

Heinrich Schlichting * Schwarme † Schwarme
Erbe der Vollmeierstelle 11 in Schwarme und der Hälfte des Adelige Gut 221

Jobst Schlichting * Schwarme † Schwarme
Erbe der Vollmeierstelle 11 in Schwarme und der Hälfte des Adelige Gut 221

Dierk Schlichting * Schwarme † Schwarme oo **Dibbeke NN** * ? † Schwarme
Erbe der Vollmeierstelle 11 in Schwarme und der Hälfte des Adelige Gut 221

Christoph Schlichting * Schwarme † Schwarme oo **Anna NN** + ? † Schwarme
Erbe der Vollmeierstelle 11 in Schwarme und der Hälfte des Adelige Gut 221

Jobst Schlichting * Schwarme † ...1676 Schwarme oo **Margarethe Bolemann** (auf der Müllenstette)
* Schwarme 49 † Schwarme
Erbe der Vollmeierstelle 11 in Schwarme und der Hälfte des Adelige Gut 221
Jobst soll 110 Jahre alt geworden sein und wurde deshalb als Methusalem bezeichnet.

- 1 Johann Dietrich Schlichting (s.u.)
- 2 Tybke Schlichting (s. auch u.)

Johann Dietrich Schlichting * Schwarme † Schwarme 10.06.1694 oo Schwarme ...1683 **Catharine Margarethe von Horn** * Schwarme 221 † Schwarme 221 14.06 1709
Er ist Erbe der Vollmeierstelle 11 in Schwarme und der Hälfte des Adelige Gut 221
Sie ist Erbin der anderen hälfte des Adligen Gutes 221 in Schwarme (siehe Nr.221)

Tybke Schlichting * Schwarme ...1661 † Schwarme 30.11.1727 oo Schwarme 08.02.1683 **Hinrich Christian Otto** * Schwarme ...11.1657 beg. Schwarme 30.11.1727
Sie ist Erbin der Vollmeierstelle 11 in Schwarme nach den Tod ihres Bruders

- 1 Marie Rosina Otto * Schwarme ...1683 † Martfeld 57 20.11.1750 oo Schwarme 15.11.1708 Johann Christoph Roselius * Martfeld 57 † Martfeld 57
- 2 Carharine Margaretha Otto * Schwarme ...1685 † ... oo Bartold Gerken * Gut Würden
- 3 Ursula Sophie Otto * Schwarme ...1687 † Magelsen 8 02.04.1741 oo Schwarme 05.11.1716 Hermann (Harm) Wienbergen * Alvesen ...1681 † Magelsen 8 15.09.1751
- 4 Anna Clara Otto * Schwarme ...1689 † Martfeld 105 oo Schwarme 05.11.1722 Albert Schlender * Martfeld 105 1695 beg. Martfeld 28.12.1746
- 5 Dierk Otto * Schwarme ...1691 † Schwarme 118 22.11.1765 oo Schwarme 01.12 1727 Catharine Marie Rust (siehe Nr.118)
- 6 Mette Liesbeth Otto * Schwarme ...1693 † ... oo Schwarme 31.01.1729 Harm Wicke * Riede um 1693
- 7 Ilse Anna Otto * Schwarme 08.03.1694 † Schwarme 29.11.1694
- 8 Johann Heinrich Otto * Schwarme 21.09.1698 † Schwarme 22.05.1758
- 9 Ilse Sophie Otto * Schwarme 06.03.1701 † Schwarme 29.01.1778
- 10 Christoph Otto (s.u.)
- 11 Rebecka Adelheid Otto * Schwarme 22.04.1706 † ... oo Schwarme 25.11.1740 Heinrich Wilhelm Wallbaum? (Wallbohm?) * Thedinghausen

Christoph Otto * Schwarme 23.10.1703 † Schwarme 28.08.1761 oo Lunsen 22.11.1731 **Margarethe Suhr** * 1709 † Schwarme 22.04.1784

- 1 Catharina Elisabeth Otto ~ Schwarme 24.08.1734 † Schwarme 49 28.01.1815 oo Schwarme 09.07.1756 Johann Gerhard Heinrich Mühlenstedt (siehe Nr. 49)
- 2 Johann Hinrich Otto (s.u.)

Johann Hinrich Otto ~ Schwarme 19.05.1744 † Schwarme 14.10.1785 oo Schwarme 27.11.1767 **Anna Catharina Mühlenstedt** * ~ Schwarme 19.06.1743 Zwilling † Schwarme 28.01.1815

- 1 Christoph Otto (s.u.)
- 2 Anna Elisabeth Otto * Schwarme 19.06.1770 † Schwarme 118 19.04.1815 oo Schwarme 04.12.1794 Dietrich Heinrich Otto (siehe Nr.118)

- 3 Johann Heinrich Otto * Schwarme 10.02.1772 † Wechold 44 07.06.1837 oo Hoyerhagen Anna Elisabeth Hilmer * Hoyerhagen 07.09.1767 † Wechold 44 07.01.1835
- 4 Dietrich Rudolf Otto * Schwarme 14.06.1774 † Schwarme 03.01.1780
- 5 Margarethe Otto * Schwarme 02.12.1776 oo Schwarme 18.11.1802 Peter Maas * Beppen
- 6 Anna Gatharine Otto * Schwarme 26.01.1779 † Wechold 12 oo Schwarme 29.09.1803 Johann Hinrich Winter * Loge 4 12.01.1776 † Loge 4
- 7 Margarethe Elisabeth Otto * Schwarme 23.03.1781 † Wulmstorf 12.10.1835 I oo Johann True * Beppen Margarethe Elisabeth Otto (s o) II oo 07.08.1806 Ratje Block * Hiddestorf um 1771 † Wulmstorf 07.05.1842
- 8 Johann Dietrich Otto * Schwarme 14.05.1783 oo Bremen 07.10.1812 Catharine Adelheid Bockhorst * Delmenhorst Deichhorst ...1776

Anna Catharina Mühlenstedt (s o) II oo Lunsen 13.07.1786 **Hinrich Häfker** * Lunsen 22 † Lunsen 22

Christoph Otto * Schwarme 07.09.1768 † Schwarme 14.01.1833 oo Schwarme 26.11.1795 **Margarethe Meyer** * Schwarme 86 ca.1770 † Schwarme 86 21.11.1841

- 1 Margarethe Elisabeth Otto * Schwarme 18.12.1796 † ... oo Schwarme? 06.01.1829 Johann Esmann * Adelheide
- 2 Johann Heinrich Otto * Schwarme 17.07.1799 † Schwarme vor 1802
- 3 Anna Catharine Otto * Schwarme 20.01.1801 † Schwarme vor 1810
- 4 Johann Heinrich Otto (s.u.)
- 5 Christoph Otto * Schwarme 09.06.1806
- 6 Anna Catharine Otto * Schwarme 06.07.1810
- 7 Margarethe Adelheid Otto * Schwarme 07.02.1813 † Heesen oo Wechold 25,04.1858 Johann Dietrich Bredehorst * Heesen 03.07.1809
- 8 Johann Dietrich Otto * Schwarme 17.01.1816 oo Bremen (Dom) 17.07.1851 Amalie Henriette Charlotte Brand * Varenholz Kalletal ...1826
- 9 Anna Dorothea Otto * Schwarme 27.04.1820 † Hollen 47 12.01.1891 oo Martfeld 02.04.1848 Hermann Heinrich Behrend Ehlers * Hollen 53 20.09.1820 † Hollen 47 25.08.1872

Johann Heinrich Otto * Schwarme 03.11.1802 † Schwarme 86 10.09.1845 oo Schwarme 21.02.1830 **Anna Rosina Wisloh** *? † Schwarme 86

Johann Heinrich verkauft 1840 wegen Konkurs die Hofstelle 11 an Sudhop und Niebuhr für den 28 Jahre alten Sohn Segelke Niebuhr und ziehen selber mit seiner Mutter auf die Stelle 86. (siehe Nr.86)

- 1 Christoph Otto * Schwarme 11.05.1827 unehelich † Westerwisch 56 29.03.1905 oo Thedinghausen? 28.08.1852 Meta Beta Heller * Hagen 17 02.01.1822 † Westerwisch 56 11.12 1890
Christoph gründete in Thedinghausen die Großbäckerei Otto Brot.
- 2 Anna Katherine Otto * Schwarme 11.06.1830 † Schwarme 19.07.1830
- 3 Johann Friedrich Otto * Schwarme 07.09.1831 I oo Schwarme 08.11.1857 Rebecka Margarethe Helmke (siehe Nr. 129)
Johann Friedrich Otto (s o) II oo Schwarme 10.1859 Anna Margarethe Heuhausen * 12.12.1824 Kleinenborstel
Johann Friedrich kauft 1869 von Niebuhr Nr.5 Land an der Krähenkuhle und baut darauf die Anbauerstelle 238
- 4 Johann Heinrich Otto * Schwarme 03.04.1834 † Schwarme 18.03.1837
- 5 Margarethe Adelheid Otto * Schwarme 25.11.1836 † Schwarme 16.05.1839
- 6 Todgeborene Tochter Otto * Schwarme 01.03.1839
- 7 Johann Heinrich Otto * Schwarme 86 22.04.1840 † Schwarme 86 26.03.1842
- 8 Anne Rosine Otto * Schwarme 86 23.10.1842 † Hagen oo Thedinghausen? 08.1864 Gerhard Bernhard Friedrich Grund * Hagen 11.03.1838
- 9 Johann Heinrich Otto * Schwarme 86 25.11.1844 † Schwarme 86 06.05.1845

Segelke Niebuhr * Schwarme 19 11.05.1812 † Schwarme 11 04.10.1877 oo Schwarme 30.10.1840

Catharine Gertrud Falldorf * Schwarme 145 22.02.1815 † Schwarme 11 15.05.1900
(siehe auch Nr.145) Die Anbauerstelle 145 wird durch die Heirat mit der Stelle 11 verbunden.

- 1 Dietrich Niebuhr (s.u.)
- 2 Segelke Niebuhr * Schwarme 08.1844 † Schwarme 09.03.1852
- 3 Johann Heinrich Niebuhr * Schwarme 30.05.1849 † Schwarme 09.03.1904 (Ledig)

Dietrich Niebuhr * Schwarme 10.04.1841 † Schwarme 09.05.1888 oo Schwarme 21.12.1877

Anna Dorothea Sudhop * Schwarme 4 30.10.1853 † Schwarme 12.12.1933

- 1 Segelke Dietrich Niebuhr (s.u.)
- 2 Dietrich Friedrich Niebuhr * Schwarme 03.09.1882

- 3 Gesine Adele Niebuhr * Schwarme 07.06.1885 † Emtinghausen 3 oo Thedinghausen? 11.06.1909
Johann Heinrich Asendorf * Emtinghausen 3 18.12.1875 † Emtinghausen 3
- 4 Friedrich Johann Heinrich Niebuhr * Schwarme 08.02.1887 † Schwarme 93 oo Dora Ernst * Blender
† Schwarme 93 oo Dora Ernst * Blender † Schwarme 93 (siehe Nr.93)
Johann Niebuhr kauft 1938 Die Stelle 93 in Schwarme von J. Bielefeld und wird Gastwirt.
- 5 Johann Heinrich (Henry) Niebuhr * Schwarme 29.03.1888 † Thedinghausen 22.11.1959
oo Schwarme 28.09.1928 Anna Adelheid Harries * Thedinghausen 27.05.1904
† Thedinghausen Krah.11.12.1967

Anna Dorothea Sudhop (s o) II oo Schwarme 13.03.1894 **Heinrich Lohmann** * Seckenhausen 05.11.1862
† 18.12.1926 Schwarme

Segelke Dietrich Niebuhr * Schwarme 05.01.1881 † Schwarme 26.07.1965 oo Schwarme 01.06.1904
Margarethe Anna Adelheid Meyer * Hiddestorf 45 10.12.1876 † Schwarme 23.03.1923
Niebuhr kauft 1902 die benachbarte Anbauerstelle 181.
Margarethe Anna Adelheid ihre Hofstelle 45 in Hiddestorf war lange verpachtet und 1983 wurde das
Hausgrundstück an Wolfgang Bergstädt verkauft.

- 1 Dietrich Niebuhr (s.u.)
- 2 Margarethe Dorothee Adelheid Niebuhr * 04.05.1906 Hiddestorf 45 oo Schwarme 29.12.1934
Heinrich Dietrich Ernst Walter * Lohe 27.09.1902 † Frankreich 2. Weltkrieg ...09.1940
(Er war Lehrer an der Heidschule)
- 3 Segelke Friedrich Albert Niebuhr * Schwarme 11.06.1908 † gefallen 2. Weltkrieg 06.03 1945
oo Schwarme 01.06.1933 Marie Gesine Adeline Puvogel (siehe Nr.97)
- 4 Johann Heinrich Niebuhr (s. Schwarme 93)
- 5 Friedrich Heinrich Hermann Niebuhr * Schwarme 11.12.1911 † ... oo Schwarme
17.02.1940 Anni Lina Sophie Diepholz * Varrel ... † ...
- 6 Hermann Julius Niebuhr * Schwarme 27.05.1913 † ...
- 7 Heinz Ludwig Rennig Niebuhr * Schwarme 24.11.1916 †

Dietrich Niebuhr * Schwarme 10.05.1905 † Schwarme 07.06.1979 oo **Greta Wetjen** * Emtinghausen 13
12.07.1908 † Schwarme 28.03.2005

- 1 Annedore Martha Niebuhr * Schwarme 23.10.1943 † Thedinghausen 08.05.2010 oo Thedinghausen?
28.08.1966 Lüdeke Heinrich Fritz Meyer * Thedinghausen 03.08.19 41 † Thedinghausen
20.04.2016
- 2 Heinz Dieter Niebuhr (s.u.)

Heinz Dieter Niebuhr * Schwarme 23.05.1945 † Schwarme 16.02.1996 oo Schwarme 16.07.1966
Marilen Margarethe Wienbergen * Arbste 28.12.1943

1 Dirk Niebuhr * ...

2 Marc Niebuhr * ...

3 Kai Niebuhr * ...

Auf der Stelle wohnte auch

Luise Künzel * 30.09.1920

Alfons Felkel * Peterwitz Schlesien 23.04.1890 † Schwarme 05.01.1947 oo Peterwitz Schlesien 08.09.1920
Marie Elisabeth Niemann * 16.12.1902 † Schwarme 28.12.1985 (später auf Nr.11)

- 1 Felix Felkel

Günter Schwandt *... †... oo **Elsbeth Schwandt** geb. ? *... †...

Vollmeierstelle Nr.12 Schwarme „Rittmasters“

Nicht mehr vorhanden, lag zwischen Nr.2 und Nr.4

1380 **Hanneken Willekens**
1530 **Reiner Luthmann**
1583 **Carsten Lutmann**

Hans Ohm * um 1610 † Schwarme 12 nach 1683 oo NN NN

- 1 Hans Ohm (s.u.)
- 2 Christian Ohm * Schwarme?1640 † Schwarme 01.08.1725 oo ca. 1669 Wübke Pilster * ?
† Schwarme 02.04.1723
 - 1 Christian Ohm * Schwarme 1671 (Siehe Nr. 32 und 120)
 - 2 NN Ohm * Schwarme nach 1671 Zwilling beg. Schwarme30.05.1699
 - 3 NN Ohm * Schwarme nach 1671 Zwilling beg. Schwarme30.05.1699

1665 **Hans Ohm** * Schwarme? 1639 Beg. Schwarme 29.04.1725 oo 1667 **Marie Elisabeth Scheele** * Hannover
1648 † Schwarme 16.09.1718

Erbe der Stelle 12 und 1683 auch als Inhaber der Brinksitzerstelle 72 in Schwarme genannt.

- 1 Hans Ohm * Schwarme1667 (siehe Nr.32)
- 2 Tochter Ohm * Schwarme (siehe Nr.72)
- 3 NN Ohm * Schwarme (siehe Nr.123)

Johann Berend Busch * Schwarme ca 1705 † Schwarme oo NN NN

Die art des Überganges auf Johann Berend Busch ist nicht bekannt

- 1 Johann Carsten Bernhard Busch (s.u.)
- 2 Gesche Marie Busch ~ Schwarme 27.09.1728 † Amedorf 5 27.01.1814 I oo Schwarme 26.11.1756
Hinrich Kuhlenkamp ~ Verden (Dom) 21.11.1723) † Amedorf 5 05.02.1762
Gesche Marie Busch (s o) II oo Verden (Dom) Johann Dietrich Bockelmann * Armsen 05.05.1733
† Amedorf 5 09.06.1766
Gesche Marie Busch (s o) III oo Verden (Dom) 06.11.1768 Hinrich Stührmann * Hagen-Grinden 7
04.11.1743 † Amedorf 5 25.10.1818
- 3 Johann Berend Busch ~ Schwarme 10.03.1738
- 4 Catharina Dorothea Busch ~ Schwarme 19.11.1739 † Schwarme 12 vor 1743
- 5 Catharina Dorothea Busch ~ Schwarme 09.08.1743 † Schwarme 23 12.04.1795 oo Schwarme
01.12.1774 Gerd Maschendorf (siehe Nr.23)
- 6 Segelke Busch ~ Schwarme 08.11.1744
- 7 Johann Christian Busch ~ Schwarme 25.01.1747

Johann Carsten Bernhard Busch * Schwarme ca.1725 † Schwarme oo Schwarme **Mette Mühlenstedt**
* Schwarme ca.1725 +

- 1 Anna Margarethe Busch * Schwarme 31.07.1749
- 2 Margarethe Busch * Schwarme 11.01.1752
- 3 Mette Margarethe Busch * Schwarme 25.11.1753 oo Schwarme 09.05.1786 Johann Heinrich Gruppe
* Normannshausen
 - 1 Dietrich Heinrich Busch * Schwarme 31.05.1785 unehelich
- 4 Hans Busch * Schwarme 01.08.1756
- 5 Heinrich Busch * Schwarme ...1761

Johann Carsten Bernhard Busch (s o) II oo Schwarme 25.11.1768 **Gesche Margarethe Holldieck**
* Holldieck ...1724 † Schwarme 06.08.1796

- 1 Mette Dorothea Busch (s.u.)
- 2 Anna Margarethe Busch * Schwarme 30.05.1772 † Schwarme 47 16.03.1797 oo Schwarme
07.05.1795 Nicolaus Heinrich Fellermann (siehe Nr.47)
- 3 Gesche Adelheid Busch * Schwarme 07.12.1774
- 4 Johann Berhard Busch * Schwarme 28.08.1778

Mette Dorothea Busch * Schwarme 28.04.1770 † Schwarme 21.04.1838 oo Schwarme? 18.12.1790

Lür Dietrich Plate * Stuhr † Schwarme

- 1 Johann Berend Plate * Schwarme 02.06.1791
- 2 Anna Catharina Plate + Schwarme 28.12.1793 † Schwarme 5 10.08.1817 oo Schwarme 19.12.1810
Carsten Niebuhr (siehe Nr. 5)
- 3 Johann Berend Plate (s.u.)

Johann Berend Plate * Schwarme 07.04.1799 † Schwarme 25.09.1847 oo Schwarme 31.10.1823 **Rebecka Adelheid Dorothee Niebuhr** * Schwarme 5 19.07.1802 † Schwarme

- 1 Dorothee Plate * Schwarme 02.09.1825 † Schwarme 9 oo Schwarme 02.07.1847 Johann Dietrich Niemann (siehe Nr.9)
- 2 Rebecka Adelheid Plate * Schwarme 22.02.1828 † Schwarme 17.05.1833
- 3 Anne Katherine Rebecka Plate * Schwarme 30.08.1831 † Schwarme 19.08.1834
- 4 Dietrich Plate (s.u.)
- 5 Segelke Plate * Schwarme 02.11.1836 † Schwarme 29.08.1838
- 6 Rebecka Adelheid Plate * Schwarme 19.07.1839 † Schwarme 46 27.01.1893 oo Schwarme 05.12.1861 Segelke Blome (siehe Nr.46)
- 7 Anna Katharine Plate * Schwarme 06.01.1842 † Schwarme 25.06.1845

Dietrich Plate * Schwarme 26.03.1834 † Schwarme 03.06.1886 oo Schwarme 12.1856 **Margarethe Meyer** * Schwarme 13 14.02.1837 † Schwarme 31.10.1908 (siehe auch Nr.13)

Nach der Heirat werden die beiden Stellen 12 und 13 zusammen gelegt.

1854 brennt die Hofstelle ab und Plate kauft jetzt die Gebäude der verpachteten Hofstelle Nr.5 und zieht nach dort um, so das er nicht neu zu bauen braucht und verlegt damit die Nr.12 auf die Stelle 5.

- 1 Rebecka Adelheid Plate * Schwarme 21.04.1857 † Sörhausen? oo Albert Stromeyer * Sörhausen? † Sörhausen?
- 2 Todgeborener Sohn Plate * Schwarme 08.04.1859
- 3 Dietrich Plate (s.u.)
- 4 Mette Adelheid Plate * Schwarme 14.04.1862 † Schwarme 17.12.1888 (Ledig)
- 5 Heinrich Plate * Schwarme 03.06.1865 † Schwarme 14.11.1866
- 6 Heinrich Plate * Schwarme 11.04.1874
- 7 Dorothee Plate * Schwarme 03.03.1878 oo Schwarme 06.03.1907 Johann Heinrich Behnke * Verden Borstel06.09.1874

Dietrich Plate * Schwarme 26.05.1860 † Schwarme 03.09.1931 oo Schwarme 11.06.1927 **Betty Meta Dorothea von Oiste** * Wulmstorf 11.06.1893 † Schwarme 20 ...1940 (Siehe Nr.20)

Die Ehe bleibt Kinderlos

Durch die Ehe kommen die Stellen 12 / 13 und 20 in eine Hand

Betty Meta Dorothea von Oiste (s o) II oo Schwarme 09.01.1933 **Johann Theodor Lampe**

* Etelsen 25.07.1882 † Uenzen ...1968 1

Lampe erbt nach dem Tode seiner Frau Betty die Stelle 13 und verkauft einen Bauplatz an Heinrich Kattau und die Hofstelle an Hermann Butt aus Dortmund. 1935 brennt aber auch die neue Stelle 12 ab. Es wurden einige Bauplätze verkauft und die restlichen Ländereien sind mit der Stelle 20 zusammengelegt worden.

(Die Stelle 12 ist damit eingegangen)

Doppel Häuslingshaus der Stelle 12 12a und 12b ist heute Borsteler Str. 22

Bewohner von 12a

Johann Hermann Dietrich Büntemeyer * Schwarme 14.05.1878 † Schwarme 12a 27.04.1931

Tod durch Sturz vom Dachboden oo Martfeld 10.09.1909 **Anna Margarethe Schäding**

Schwarme 23204.08.1888 † Schwarme 12a 25.10.1960

- 1 Friedrich Hermann Dietrich Büntemeyer * Schwarme 21.01.1911 (siehe Nr.7)
- 2 Anna Erna Büntemeyer (s.u.)
- 3 Heinrich Büntemeyer * Schwarme 29.10.1914 † Delmenhorst23.05.1980 oo 28.10.1939 Karla Bothur * 26.09.1921 † Delmenhorst15.08.2011
- 4 Sophie Hedwig Büntemeyer * Schwarme 12.03.1918 † Achim Krah 21.08.2003 oo Riede 11.03.1938 Albert Heinrich Warneke * Felde 13.10.1913 † Felde09.09.2002
- 5 Dietrich Heinrich Büntemeyer * Schwarme 05.04.1920 † Rußland 2. Weltkrieg 17.07.1941 beg. Luga Rußland
- 6 Mariechen Büntemeyer * Schwarme 29.04.1923 † Bremen 01.04.2006 oo Bremen 19.11.1949 Alfons Goclik * Bremen 13.09.1924 † Bremen22.01.2008
- 7 Helmut Büntemeyer * Schwarme 31.10.1925 † Emtinghausen 12.03.2010 oo Emtinghausen 1946 Marianne Faber * Emtinghausen 02.10.1928 † Emtinghausen 26.07.2008
- 8 Hermann Büntemeyer * Schwarme 04.05.1928 † Lahausen 25.05.1985 oo 28.08.1954 Hilde Rumsfeld * 23.04.1931 † 29.01.1971

Anna Erna Büntemeyer * Schwarme 08.12.1912 † Bremen Krah.20.04.2006 oo Schwarme 25.12.1932

Johann (Hans) Brückner * Buer Gelsenkirchen 05.03.1909 † Schwarme 12.04.1986

(siehe weiter Nr.365)

Bewohner von 12b

Dietrich Mühlenstedt * Schwarme † Schwarme 286 ? oo **Marie Brinkmann** * ? † Schwarme 286 ?
Sie haben in der Weide gewohnt, zogen um 1915 in das Häuslingshaus 12b Etwa 1930 übernahmen sie die
Häuslingsstelle von Julius Meyer Nr.42a 1942 wurde Dietrich Schleusenwärter und zog in das Haus Nr.286.

- 1 Johann Fritz Mühlenstedt* Schwarme 12b 08.07.1925 † Lazarett Stettin 21.10.1945
- 2 Dorothee Mühlenstedt * Schwarme 42a 24.12.1931 oo Helmut Bielefeld (siehe Nr.108
- 3 Christa Mühlenstedt * Schwarme 42a 11.04.1939 † Hannover Krah. 05.12.2017
oo Erich Löffler * 07.09.1935 (siehe weiter Nr.398)

NN Kothe * Bahlum † Schwarme oo **NN NN** * ? † Schwarme

- 1 Elfriede Kothe (siehe Nr.386)

Mieter auf den Hof oder im Häuslingshaus

Johann Heimert * ? † ? oo **Dora Bolte** *? † ?

- 1 Todgeborener Sohn Heimert * Schwarme 18.09.1948

Friedrich Wilhelm Vohs * Bremen 12.01.1876 † Schwarme 09.06.1953 oo Gestemünde 18.04.1903 **Anna
Amalie Marie Riggers** *? † ?

Robert Prause * Schönthal Schlesien 04.09.1882 † Schwarme 26.04.1956 oo Mittelwalde 06.02.1912
Berta Werner * Schlesien 14.06.1892 † Schwarme 06.12.1972

Heinrich Witt *? † Schwarme oo Leipe 09.05.1911 **Mathilde Wiese** * 09.04.1885 Zawady Westpreußen
† Schwarme 01.01.1957

Andreas Haugenberger * Dorndorf Eisenach 18.11.1905 † Schwarme 17.04.1951 oo **Anna Thrän**
* Thüringen † ?

Fritz Gaglin *? † Schwarme oo **Erika Pirtzsch** *? † Schwarme

- 1 Heinz Jürgen Gaglin * Schwarme 01.11.1949 † Schwarme 27.01.1950

Paul Hanke * 29.06.1898

Oskar Hapke * 26.06.1901

Georg Petrow * Bisk Tomsk 07.04.1892 † Thedinghausen Krah.09.01.1966 oo **Frieda Else Görke**
* Bukowitz Strasburg Westpreußen 24.02.1895 † Thedinghausen Krah. 05.04.1966
1935 brennt die Stelle Nr.12 (früher Nr.5) bis auf eine Scheune ab. Während des 2. Weltkriegs
baute die Gemeinde auf den Hofplatz 2 Baracken für Jugendliche aus Hannover und Rheinland die
aus der Schule entlassen wurden und 1 Jahr in der Landwirtschaft helfen mussten.
Diese Baracken wurden nach dem Krieg noch 15 Jahre als Notunterkunft für Flüchtlinge genutzt.

Adolf Schlösser *? †? oo **Helene Wanagas** * Bontziszki Sudauen Pol. 11.02.1896
† Thedinghausen Krah.16.03.1976

Sie wohnte zusammen mit ihrer Tochter in der linken Baracken und Bauten 1972 auf der Stelle ein neues Haus

- 1 Alwine Schlösser (s.u.)

Alwine Schlösser * 11.06.1928 † Schwarme 04.01.201 oo **Wilhem Koch** * 03.12.1931
† Schwarme 09.07.1970

- 1 Rudi Koch
- 2 Ingrid Koch I oo Dieter Schütte (siehe Nr.266)
Ingrid Koch II oo Helmut Gehrke (siehe Nr. 209)
- 3 Hildegard Koch
- 4 Edeltraud Koch oo Heinrich Süllo (siehe Nr.197)
- 5 Agnes Koch
- 6 NN Koch
- 7 Wolfgang Koch

wurde von Alwine aufgenommen

Ewald Stührmann (Jango) *? oo NN NN

1 Detlef Stührmann

2 Jonny Stührmann

Rüdiger Fritz Emil Grotheer * Schwarme 24.08.1961 oo **Ute Süllo** *? (Geschieden)

Kaufen von Wolfgang Koch das Haus Borsteler Str.1

Halbmeierstelle Nr13 Schwarme

nicht mehr vorhanden

- 1350 **Henke Bare**
1380 **Lütteken Willeken**
1534 **Hynryck Luthman**
1583 **Johann Luttmann**
1647 **Johann Rode** * ? † Schwarme 13 oo **Gesche Roselius** * ca.1628 † Schwarme 13

- 1 Hermann (Harm) Rode (s.u.)
- 2 Christopher Rode * Schwarme ...1650 † ...1706
- 3 Andreas Rode * Schwarme ...1652 † ...1716
- 4 Adolph Rode * Schwarme ...1657 † ...1718
- 5 Hinrich Rode * Schwarme ...1659 † ...1711
- 6 Anna Rode * Schwarme ...1663 † ...1698
- 7 Gerke (Gerd) Rode * 1665 (siehe weiter unten)

Hermann (Harm) Rode * Schwarme ...1649 beg. Schwarme 07.03.1694 oo Schwarme? 1690 **Gesche (Gese) Mügge** * Hollen 37 ...1661 beg. Schwarme 11.10.1735

- 1 Johann Rode * Schwarme ca.1689 † Schwarme 62 ...1766 (siehe Nr.62)

Gerke (Gerd) Rode * Schwarme ...1665 † Schwarme ...1732 oo 1697 **Gretke (Margreth) Wilkens** * Schwarme ...21 1668 † Schwarme ...1732

- 1 Tochter Rode * Schwarme ...1698 † Schwarme ...1698 Nach 24 Std. gestorben
- 2 Gesche Rode (s.u.)
- 3 Johann Rode * Schwarme ...1702 † Schwarme ...1706
- 4 Beke Rode * Schwarme ...1706 (siehe Nr.26)
- 5 Todgeborene Tochter * Schwarme ...1708
- 6 Anna Rode * Schwarme ...1710 (siehe Nr.23)

Gesche Rode * Schwarme ...1699 † Schwarme ...1759 oo 1731 **Tönnies Meyer** * Emtinghausen 40 ...1696 † Schwarme ...1767

- 1 Gretje Meyer * Schwarme ...1732 † Ahsen-Oetzen 31.07.1805 oo Schwarme 02.05.1761
Johann Dunker ~ Lunsen 02.07.1729 † Ahsen-Oetzen 26.02.1787
- 2 Brüning Meyer (s.u.)
- 3 Margreth Meyer * Schwarme 1...736
- 4 Harmen Meyer * Schwarme 1...739 † Schwarme ...1739
- 5 Adelheid Meyer * Schwarme ...1742

Brüning Meyer * Schwarme ...1733 † Schwarme 11.11.1808 oo Schwarme 03.12.1761 **Gesche Köhler** ~ Schwarme 27.08.1739 † Schwarme 09.02.1817

Meyer verkauft 1771 die Kötnerstelle 52 seiner Frau in Schwarme an Johann Heinrich Gehrke

- 1 Gesche Elisabeth Meyer * Schwarme 52 24.01.1763 † Schwarme 79 oo Johann Dietrich Plümer * Schwarme 79 01.12.1755 (siehe Nr.79)
- 2 Rebecca Adelheid Meyer * Schwarme 521765
- 3 Tönnies Meyer (s.u.)
- 4 Catharine Margarethe Meyer * Schwarme 24.04.1772 † Schwarme 119 17.11.1843 oo Schwarme 04.09.1798 Hermann Heinrich Lindemann (siehe Nr.119)
- 5 Gese Elisabeth Meyer * Schwarme ...1775 13
- 4 Ratje Meyer * Schwarme 20.03.1778 † Schwarme 18.12.1852 I oo Schwarme 04.01.1814 Anna Margarethe Harries * Schwarme 106 25.07.1787 † Schwarme
Leben im Häuslingshaus vom elterlichen Hof **Kinder A 31**
Ratje Meyer (s o) II oo Mette Anna Rohde * Schwarme 12.03.1782 unehelich † Schwarme 144 07.01.1844
- 1 Gesche Meyer * Schwarme 17.11.1805 † Schwarme 05.04.1809

Tönjes Meyer * Schwarme 19.12.1768 † Schwarme ...1824 oo 1798 **Margarethe Rippe** * 1776 Beppen † Schwarme 19.04.1830

- 1 Gesche Meyer * errechnet Schwarme 17.04.1801 † Schwarme 21 28.02.1850 oo Schwarme 05.12.1823 Johann Heinrich Bösche (siehe Nr.21)

- 2 Margarethe Meyer * Schwarme 11.09.1804 † Morsum 29 28.04.1852 oo Lunsen 04.11.1831 Johann
Arend Bohlman * Morsum 29 01.01.1804 † Morsum 29 29.10.1865
3 Brünig Meyer (s.u.)

Brünig Meyer * Schwarme 12.04.1808 † Schwarme ...1847 oo Schwarme 20.10.1837 **Mette Adelheid
Schröder** * Schwarme 70 17.11.1815 † Schwarme 19.01.1876

- 1 Margarethe Meyer (s.u.)
2 Mette Adelheid Meyer * Schwarme 28.12.1838 † Schwarme oo Schwarme 11.1863 Heinrich Johann
Friedrich Otto Meyer * Schwarme 115 24.06.1830 (Gastwirt siehe Nr.115)
3 Todgeborene Tochter Meyer * Schwarme 14.11.1840
4 Gesche Meyer * Schwarme 21.10.1841 † Schwarme 121 oo Schwarme 15.12.1871 Johann Dietrich
Heuhausen (siehe Nr.121)
5 Todgeborener Sohn Meyer * Schwarme 08.06.1844
6 Todgeborener Sohn Meyer * Schwarme 20.04.1845
7 Rebecka Meyer * Schwarme 15.05.1846 † Schwarme 115 oo Schwarme 05.05.1882 Johann Friedrich
Lüehs (siehe Nr.115)

Margarethe Meyer * Schwarme 14.02.1837 † Schwarme 12 31.10.1908 oo Schwarme 1856 **Dietrich Plate**
* 1834 (siehe Nr.12)

Die Hofstelle erbt durch heirat Theodor Lampe von der Stelle Nr.20 .Er verkauft das restliche Gelände der
Hofstelle 13 an Hermann Butt aus Dortmund.

Butt verkauft das alte Wohnhaus auf Abbruch an Hans-Albert Kurzhalz aus Morsum und baut 1983
ein neues Wohnhaus. Die Halbmeierstelle Nr.13 ist damit erloschen

Hermann Butt * Dortmund 09.09.1920 † Schwarme 15.05.2005 oo **Hilda Meyer** * Schwarme 297
19.07.1926 (siehe Nr.297)

- 1 Hanna Butt (s.u.)

Hanna Butt * Schwarme 04.12.1950 oo **Johann Peter Esdorn** (siehe Nr.7)

- 1 Hakon Esdorn
2 Johann Esdorn (s.u.)

Johann Esdorn * Schwarme 7 oo **Ann Katrin (Kati) Dudel** * Hannover

Halbmeierstelle Nr.14 Schwarme „ Thoms-Hus“

Heute Kiebitzheideweg 6

1530 **Rheyner Luppmann**

1534 **Frerich Luthman** * Schwarme 14 † Schwarme 14 oo NN NN

1 Eilert Luthmann (s.u.)

Eilert Luthmann * Schwarme † Schwarme oo NN NN

1 Reiner Luthmann (s.u.)

2 NN Luthmann * Schwarme ...1593 oo Schwarme ...1610 Johann Frese * ...1580

Reiner Luthmann * Schwarme ...1580 † Schwarme ...1649 oo NN NN

1 NN Luthmann * Schwarme ca.1615 † Schwarme 15 ca....1675 oo Schwarme 1645

Albert von Engeln * Schwarme 26 ca ...1610 † Schwarme 15 ca....1670 (siehe Nr.15)

Reiner Luthmann verkauft 1647 die Halbmeierstelle 14 an Johann Thomas Roselius.

Johann Thomas Roselius * Bensberg-Immerkeppel 07.11.1619 † Schwarme 13.02.1696

oo Lunsen 1646 **Gesche Bohlmann** * vor 1625 † Schwarme ...1663

1 Gesche Roselius * ...1646 † ...1726 Schwarme

2 Johann Thomas Roselius (s.u.)

3 Jost (Jost Heinrich) Roselius * Schwarme 19.03.1649 † Schwarme 02.04.1706 (Ledig)

4 Katrina Roselius * Schwarme 28.02.1651 † Schwarme 28.02.1694 (Ledig)

5 Christopher Roselius * Schwarme † Martfeld 57 ...1686 oo Margarethe Junge * Martfeld 57 † Martfeld 57

6 Meimerich Schwarme Roselius * ... † Martfeld 6 vor ...1723 oo Schwarme 16.06.1701

Rennig Wacker * Martfeld 6 ...1668 † Martfeld 6 11.11.1757

7 Johann Andreas Roselius * Schwarme ...1663 † Schwarme 10.03.1693 (Ledig)

Johann Thomas Roselius (s o) II oo **Meimerich Wacker** * ? † Schwarme

Johann Thomas Roselius * Schwarme ...1647 beg. Schwarme 10.04.1726 oo Uenzen ...1678

Meimerich Schniedewind * Uenzen ...1655 † Schwarme 12.06.1720

1 Johann Thomas Roselius * Schwarme ...1679 † Schwarme 12.03.1760 oo Lunsen 31.08.1709

Alheid Glander * Emtinghausen ca....1681 † Schwarme 18.09.1763 **Kinder A 3**

2 Maria Elisabeth Roselius * Schwarme ...07.1682 † Hustedt 1905.01.1753 oo Schwarme 13.06.1709

Johann Bormann * Hustedt 19 † Hustedt 19

3 Johann Christoph Roselius * Schwarme ...1686 beg. Schwarme 06.01.1764 oo Schwarme 24.01.1719

Metke Bohlmann (siehe Ne.107)

4 Gesche Roselius * Schwarme ...1687 † Hustedt 6 23.10.1759 oo Schwarme 07.11.1709 Johann

Bormann * Hustedt 6 ...1681 † Hustedt 6 ...1729

5 Anna Cathrine Roselius (s.u.)

Anna Cathrine Roselius * Schwarme ca.1689 † Schwarme oo Schwarme 13.10.1713 **Gödeke Meyer** * ?

† Schwarme

1 Meimerich Meyer ~ Schwarme 01.08.1717

2 Gerd Meyer (s.u.)

3 Johann Thomas Meyer ~ Schwarme 03.02.1738

Gerd Meyer * Schwarme ...1720 † Schwarme oo Schwarme 30.11.1744 **Anna von Engeln** ~ Schwarme

21.12.1720 † Schwarme

Anna ist ein Pflegekind von Gödeke Meyer und ist geboren auf der Stelle Nr.15 in Schwarme

1 Anna Catharina Meyer ~ Schwarme 11.07.1745 oo Schwarme 30.10.1781 Dietrich Behlmer

* Schwarme ...1744 † Schwarme 22.04.1797

2 Albert Meyer ~ Schwarme 27.09.1747 † Schwarme vor 1751

3 Gödeke Meyer (s.u.)

4 Albert Meyer * Schwarme 29.05.1751 † Schwarme oo Schwarme 24.11.1789 Alheid Runde

* Martfeld? ...1758 † Schwarme 01.09.1823

5 Gerd Meyer * Schwarme 01.10.1754

6 Mette Margarethe Meyer * Schwarme 18.08.1757 † Lunsen 31.01.1824 oo Lunsen 06.12.1781

Ratje Meyer ~ Lunsen 30.07.1754 † Lunsen 12.09.1817 (7 Kinder)

Gödeke Meyer ~ Schwarme 14.09.1748 † Schwarme 06.10.1810 oo Schwarme 11.11.1784 **Anna Margarethe Bolland** * Schwarme 30 14.10.1757 † Schwarme 27.03.1818

- 1 Anna Meyer * Schwarme 11.12.1784 † Hilgermissen 11 ...1811 oo Schwarme 20.08.1808
Friedrich Harm Heinrich Buse * Hilgermissen 11 ...1781 † Hilgermissen 11 ...1837
- 2 Gerd Heinrich Meyer (s.u.)
- 3 Anna Dorothea Meyer * Schwarme 31.03.1788 oo Rennig Bohlmann * ...1772 † Schwarme 20.07.1843

- 1 Johann Dietrich Bohlmann * Schwarme 09.11.1804 † Schwarme 13.01.1841
- 2 Anna Adelheid Bohlmann * Schwarme 17.01.1807 † Schwarme 15.02.1839
- 3 Anna Margarethe Bohlmann * Schwarme 17.08.1809 † Schwarme 20.11.1810
- 4 Johann Heinrich Bohlmann * Schwarme 06.02.1812 † Schwarme 21.02.1812
- 5 Anna Margarethe Bohlmann * Schwarme 26.02.1813 † Schwarme 31.03.1820
- 6 Johann Heinrich Bohlmann * Schwarme 10.01.1816 † Schwarme 14.07.1821
- 7 Meta Adelheid Marie Sophie Dorothee Bohlmann * Schwarme 21.05.1819 (siehe Nr.188)

- 4 Hermann Heinrich Meyer * Schwarme 15.04.1790 † ?
- 5 Anna Margarethe Meyer * Schwarme ...1792 errechnet † Hilgermissen 24.04.1831 oo Wechold? 1813
Friedrich Harm Heinrich Buse (s o) Er heiratet die Schwester seiner verstorbenen 1. Frau.

Gerd Heinrich Meyer * Schwarme 13.05.1786 † Schwarme 21.09.1831 oo Schwarme 17.07.1812

Margarethe Köster * Hustedt 2 24.02.1791 † Hustedt 2

Margarethe kehrt nach dem frühen Tod ihres Ehemannes mit ihren 4 Kindern nach Hustedt zu ihren Hof zurück.
Die Stelle in Schwarme wird von 1831 bis 1851 verpachtet.

- 1 Anna Margarethe Meyer * Schwarme 10.02.1813 † Hollen 42 11.12.1836 oo Schwarme 17.01.1834
Johann Dunekack * Hollen 42 31.08.1807 † Hollen 42 07.05.1875
- 2 Margarethe Dorothea Meyer * Schwarme 05.02.1815 † Hilgermissen 22.09.1878 oo Martfeld
15.05.1840 Heinrich Thölke * Emtinghausen 2 31.01.1812 † Hilgermissen 28.05.1888
- 3 Catharina Margarethe Meyer * Schwarme 05.10.1817 † Eitzendorf 901.05.1873
oo Eitzendorf 20.09.1842 Johann Heinrich Meyer * Eitzendorf 909.11.1818
- 4 Hermann Heinrich Meyer (s.u.)

Hermann Heinrich Meyer * Schwarme 13.04.1826 † Schwarme 21.03.1899 oo Schwarme 05.01.1855

Rebecka Margarethe Dorothee Schumacher * Staatshausen 18.05.1835 † Schwarme 06.11.1905

Hermann Heinrich baut 1857 den Hof aus.

- 1 Gerd Heinrich Meyer (s.u.)
- 2 Hermann Heinrich Meyer * Schwarme 02.03.1862 † Schwarme 23.01.1863
- 3 Dietrich Friedrich Meyer * Schwarme 23.11.1863 † Schwarme 21.12.1934
- 4 Johann Hermann Meyer * Schwarme 14.05.1875 † Schwarme 28.11.1896
Mit 21 nach der Musterung gestorben

Gerd Heinrich Meyer * Schwarme 23.08.1855 † Schwarme 09.07.1930 oo Schwarme 06.06.1890

Marie Adelheid Seevers * Wickbranzen 08.11.1863 † Schwarme 10.12.1936

- 1 Johann Hermann Heinrich Meyer (s.u.)
- 2 Johann Heinrich Meyer* Schwarme 14.08.1892 Zwilling † Schwarme 23.08.1892
- 3 Friedrich Meyer * Schwarme 14.08.1892 Zwilling † Schwarme 15.08.1892
- 4 Meta Margarethe Dorothee Adelheid Meyer * Schwarme 06.08.1894 † ?
- 5 Todgeborener Sohn Meyer * Schwarme 27.08.1895
- 6 Johann Friedrich Meyer * Schwarme 22.06.1901 † Hannover?
- 7 Erich Gerhard Heinrich Meyer * Schwarme 24.07.1907 † Schwarme 21.08.1912
Er wurde immer „der kleine Erich“ genannt.

Johann Hermann Heinrich Meyer * Schwarme 26.05.1891 † Schwarme ...1977 oo Schwarme 09.09.1924

Anna Dorothea Otten * Riede 05.05.1896 † Schwarme 05.10.1970

- 1 Gerd Heinrich Meyer (s.u.)

Gerd Heinrich Meyer * Schwarme 26.07.1925 † Eitzendorf Altenh.10.04.2011 oo Schwarme 18.01.1952

Lisa Wilhelmina Rebecka Runde * 30.10.1925 † Schwarme 10.08.2015

- 1 Hermann Meyer (s.u.)
- 2 Anja Meyer * Schwarme ...1956
- 3 Ulrike Meyer * Schwarme ...1957

Hermann Meyer-Toms * Schwarme 19.06.1952 oo **Doris Pfeiffer** *?

- 1 Jan Andrejew Meyer-Toms * Schwarme ...1978
- 2 Anna Nataie Meyer-Toms * Schwarme ...1981
- 3 Marie Jasmin Meyer-Toms Schwarme ...1990

Hermann Meyer Toms (s o) Lebensdefährtin 1997 **Jutta Grabowski** * 05.07.1959 † Schwarme 27.09.2017

- 1 Grisca Grabowski * 1983
- 2 Line Grabowski * 06.10.1984 † Schwarme 02.05.2009
- 3 Artus Elias Meyer-Toms * Schwarme 1998

Zur Stelle 14 gehörten auch Häuslingshäuser

Mieter vom ehemaligen Schafstall jetzt Nr.14 a

Johann Schulenberg mit Familie bis 1906 oder1909. (siehe Nr.278)

NN Schütte *? † Schwarme oo **NN NN** *?

- 1 Herbert Schütte * Schwarme 17.07.1921 (siehe Nr.59)
- 2 Dora Schütte * Schwarme 14.08.1923 (siehe Nr.335)
- 3 Annegret Schütte * Schwarme 25.04.1927 † Schwarme 03.12.1996
- 4 Johann Hermann Heinrich Schütte * Schwarme 27.10.1928 † Martfeld 244 30.06.1989
oo Mariechen Adeline Amalia Holle * Martfeld 174 07.10.1928 † Wechold 20.03.2000
- 5 Alma Adele Meta Schütte * Schwarme 21.03.1930 † Hoya Krah 16.05.1989. oo Martfeld 11.04.1958
Johann Christian Heinrich Holle * Martfeld 174 18.03.1930 † Martfeld 174 09.10.1967

Florian Behrend +? mehr habe ich leider nicht

Gerd Wollenberg * Bremen 11.09.1929 † Schwarme 252 25.05.2015 oo **Hannelore NN** * 19.12.1926
† Schwarme 2522000

Sie wohnten hier ab 1971 bis sie 1991 die Anbauerstelle Nr.252 kauften (siehe Nr.252)

Mieter vom Häuslingshaus Nr.14 b

Hermann Büntemeyer von Nr.147 bewohnte 14b bevor er 1888 das Haus Nr. 255 baute

Heinrich Dietrich Gandsbergen * Eitzendorf 25.05.1863 † Schwarme 278 26.06.1943 oo Schwarme
09.10.1885 **Adelheid Winkelmann** * Schwarme30.08.1859 † Schwarme 14b 28.06.1939

- 1 Marie Gandsbergen Schwarme 28.02.1886 oo Schwarme 13.06.1905 Hermann Wilhelm Nordmann
* Hassel 10.03.1878 (Briefbote)
- 1 Marie Anna Adelheid Nordmann * Schwarme 19.09.1905 (siehe Nr.278)

NN Koch *? oo **NN NN** *?

Das Haus brennt 1962 ab und wird nicht wieder aufgebaut.

Auf der Stelle oder im Häuslingshaus wohnten auch,

Johann Friedrich Scharkus * Krakischkin (Kr.Ragnit) Ostpreußen 29.06.1880 † Schwarme 02.12.1947
oo Szugken Ostpreußen 04.06.1906 **Elisabeth Oswald** * Motzischken Litauen 17.08.1881
† Blausden Litauen27.11.1942

- 1 Grete Frieda Scharkus * Viesvile Litauen 10.05.1910 † Bremen 24.09.1990
- 2 Eduard Scharkus * Viesvile Litauen 21.10.1914 † Schwarme 23.11.1971 oo NN NN
- 3 Gertrud Maria Scharkus * Viesvile Litauen 02.03.1922 † Delmenhorst13.01.2014

August Hermann Lange * Westpreußen † ? oo Groß Kraschin Westpreußen 25.02.1887 **Otilie Templin**
* Westpreußen 01.08.1870 † Schwarme 29.04.1949

Halbmeierstelle Nr.15 Schwarme

Am Aalfleet Nr.2

1534 **Rayneke Wyldenbrock** * ? † Schwarme 15 vor 1583 oo **Beke NN** * ? † Schwarme 15

1583 **Beke Wyldenbrock**

1593 **Hermann Wildenbruch**

1615 **Hermann Willenbruch** * Schwarme † ? oo Emtinghausen...1615 **NN Winkelmann**

1630 verkauft Hermann Willenbruch die Stelle Nr.15 an einen Hermann Schöne. Dessen Witwe verkauft aber die Stelle 1643 schon wieder an Albert von Engeln von der Stelle 26.

Albert von Engeln * Schwarme 26 ca.1610 † Schwarme ca.1670 oo Schwarme 1645 **NN Lutmann**
* Schwarme ca.1615 † Schwarme ca.1675

1 Reyner von Engeln (s.u.)

Reyner von Engeln * Schwarme ...1646 † Schwarme 30.01.1696 oo **Maria Catharina Roselius** *

1 Margarethe von Engeln * Schwarme ca.1682 † Wulmstorf 1 20.02.1755 oo Schwarme 20.06.1706
Hinrich Esdorn * Wulmstorf 1 28.01.1683 † Wulmstorf 1 27.02.1757

2 Hans von Engeln (s.u.)

Maria Catharina Roselius (s o) II oo **Reineke Meier** *?

1 Mette Elisabeth Meier *...1699 † ...1772 (siehe Nr.62)

Hans von Engeln * Schwarme ...1691 beg. Schwarme 17.05.1743 I oo Schwarme 11.11.1723

Gesche Meinke ~ Martfeld 03.1702 beg. Schwarme 06.01.1733

1 Reiner von Engeln (s.u.)

2 Trine Marie von Engeln ~ Schwarme 17.08.1730

3 Johann Hinrich von Engeln ~ Schwarme 06.12.1732

Hans von Engeln (s o) II oo Schwarme 1735 **Anna Gesche Catharina Ohm** * Schwarme 08.10.1708
† Schwarme

1 Hans von Engeln ~ Schwarme 19.09.1736

2 Gese Catharine von Engeln ~ Schwarme 17.02.1739

3 Albert von Engeln ~ Schwarme 01.02.1743

Reiner von Engeln ~ Schwarme 14.09.1725 † Schwarme ...1760 oo Vilsen 20.07.1753

Gesche Adelheid Ramke * Süstedt ...1735 † Schwarme 04.09.1784

1 Albert von Engeln * Schwarme 02.03.1759

Gesche Adelheid Ramke (s o) II oo Schwarme 3.10.1760 **Segelke Albert Kuhlenkamp** ~ Schwarme
14.05.1732 † Schol

Segelke ist Erbe der Stelle 16 und mit der Heirat sind die Stellen 15 und 16 in einer Hand

1 Rebecka Adelheid Kuhlenkamp * Schwarme 02.11.1760 † Schwarme 5 18.01.1817
oo Schwarme 09.07.1779 Segelke Niebuhr (siehe Nr.5)

2 Johann Albert Kuhlenkamp (s.u.)

3 Gerhard Hinrich Kuhlenkamp * Schwarme 29.12.1767

Johann Albert Kuhlenkamp * Schwarme 14.02.1764 † Schwarme 01.08.1799 oo Martfeld 19.08.1788

Anna Rebecka Adelheid Dunekack * Kleinenborstel 15 09.08.1766 † Schwarme 09.05.1837

1 Gesche Adelheid Kuhlenkamp * Schwarme 22.03.1789 † Schwarme 06.09.1791

2 Harm Henrich Kuhlenkamp * Schwarme 27.07.1790 † Schwarme 17.09.1791

3 Hedwig Kuhlenkamp * Schwarme 19.12.1793 † Schwarme 45 02.07.1851 oo Schwarme 12.11.1814
Heinrich Elmers (siehe Nr.45)

4 Segelke Kuhlenkamp (s.u.)

5 Gesche Adelheid Kuhlenkamp * Schwarme 19.12.1795 † Schwarme 17.05.1841 oo Schwarme
05.12.1817 Johann Heinrich von Engeln * Schwarme 28.01.1789 † Schwarme 11.04.1844

1 Anna Katharina von Engeln * Schwarme 12.07.1818 (siehe Nr.44)

2 Hermann von Engeln * Syke ...1821 † Schwarme 20.01.1849

- 3 Margarethe von Engeln * 31.05.1827 † Wachendorf 20.02.1890 I oo Heiligenfelde 20.04.1855
 Johann Cord Wulfers * Wachendorf 31.07.1819
 Margarethe von Engeln (s o) II oo Heiligenfelde 18.02.1875 Dietrich Heinrich Homfeld
 * Kleinenborstel 9 30.07.1837 † Eissel 6 14.11.1921
- 4 Anna Rebecka von Engeln * Schwarme 09.02.1834 † Schwarme 11.04.1834
- 5 Dietrich von Engeln * Schwarme 19.09.1836 † Schwarme 03.06.1838

- 6 Harm Hinrich Kuhlenkamp * Schwarme 12.03.1798 † Emtinghausen 24 oo Emtinghausen?
 15.09.1826 Margarethe Adelheid Lange * Emtinghausen 24 † Emtinghausen 24 19.04.1833

Anna Rebecka Adelheid Dunekack (s o) II oo **Harm Heinrich Meyer** * Hemelingen 09.04.1766
 † Schwarme 24.08.1831 (Meyer war Interimswirt auf der Stelle 15)

- 1 Johann Albert Meyer * Schwarme 19.04.1801 † Bahlum 2 04.07.1868 I oo Bahlum Kirchl.
 Haustrauung 25.09.1829 Beke Margarethe Wendt * Bahlum 2 21.03.1805 † Bahlum 2 23.02.1854
 Johann Albert Meyer (s o) II oo Heiligenfelde 11.07.1854 Gesche Adelheid Baumann * Wachendorf
 28.01.1817 † Bahlum 2 22.04.1874
- 2 Anna Meyer * Schwarme 20.02.1803 † Schwarme 25.02.1803
- 3 Johann Friedrich Meyer * Schwarme 11.03.1804 † Schwarme 20.01.1808
- 4 Dietrich Meyer * Schwarme 03.08.1807 † Schwarme 16.11.1810
- 5 Johann Meyer * Schwarme 02.05.1810 † Schwarme 24.10.1830

Segelke Kuhlenkamp * Schwarme ca.1795 † Schwarme I oo Schwarme 21.08.1818 **Rebecka Lange**
 * Emtinghausen ...1797 errechnet † Schwarme 19.01.1828

- 1 Anna Adelheid Kuhlenkamp (s.u.)
- 2 Margarethe Kuhlenkamp * Schwarme 25.03.1822 † Schwarme 25.06.1836
- 3 Rebecka Kuhlenkamp * Schwarme 19.01.1828 † Schwarme 02.10.1830

Segelke Kuhlenkamp (s o) II oo Schwarme 30.04.1830 **Katharina Margarethe Bohlmann** * Schwarme
 07.1803 † Schwarme 02.02.1840

- 1 Rebecke Kuhlenkamp * Schwarme 12.11.1830 † Schwarme 14.04.1831
- 2 Beke Anna Meta Kuhlenkamp * Schwarme 30.01.1832 † Schwarme 16.04.1832
- 3 Anna Kuhlenkamp * Schwarme 12.08.1833 † 1920 Ritzenbergen 1 oo Intschede? 1854
 Hermann Friedrich Brüns * Ritzenbergen 1 ...1829 † Ritzenbergen 1 ...1917
- 4 Rebecka Kuhlenkamp * Schwarme 03.12.1835 † Schwarme 6 26.02.1889
 oo Schwarme 05.05.1854 Johann Heinrich Apmann (siehe Nr.6)

Anna Adelheid Kuhlenkamp * Schwarme 22.09.1818 † Schwarme 02.07. 1872 oo **Segelke Niebuhr**
 * Schwarme 5 15.03.1824 † Schwarme 5 19.10.1849
 Mit der Heirat werden beide Stellen 5 und 15 von der Stelle 5 verwaltet

- 1 Rebecka Margarethe Catharina (Trina) Niebuhr * Schwarme 5 02.06.1845 † Dahlhausen
 oo Dahlhausen 19.03.1867 Johann Hermann Heinrich Hecht * Dahlhausen 26.10.1841
- 2 Anna Dorothea Heidelberg Niebuhr * Schwarme 5 24.10.1849 oo Lunsen? 1864 Brün
 Cordes * Werder 21.11.1839

Anna Adelheid Kuhlenkamp (s o) II oo Schwarme 01.06.1849 **Carsten Niebuhr** * Schwarme 5 07.09.1827
 † Neddenhude 08.03.1883 Carsten ist der Bruder ihres verstorbenen 1. Ehemanns.
 Carsten zieht mit der Heirat auf die Halbmeierstelle 15 und findet die beiden Kinder aus erster Ehe mit 2.000
 Reichstalern ab.

- 1 Margarethe Elise Niebuhr * Schwarme 15 09.07.1856 † Verden 1936 I oo Magelsen 04.10.1978
 Johann Hermann Dietrich Wilhelm Koldehofe * Magelsen 28 09.05.1853 † Magelsen 28 29.11.1878
 Margarethe Elise Niebuhr (s o) II oo Magelsen 03.08.1880 Christoph Dietrich Glander * Verden
 14.04.1837 † Verden 1920 (Glander ist Brennereibesitzer in Verden)
- 2 Segelke Niebuhr (s.u.)
 1856 baut Carsten Niebuhr auf seinen Hof eine Windmühle.

Segelke Niebuhr * Schwarme 29.09.1849 † ...1927 Neddenhude oo Schwarme 14.01.1876
Ida Marie Caroline Clüver * Neddenhude 08.06.1858 † Neddenhude ...1932

- 1 Ratje Karsten Friedrich Niebuhr (s.u.)
- 2 Dorothee Sophie Niebuhr * Schwarme 27.12.1879 † Bassum Krah.21.10.1928
 Sie Wohnte in Kolonie Wachendorf

Ratje Karsten Friedrich Niebuhr * Neddernhude 27.07.1876 † Schwarme 23.11.1943 oo Hönisch 17.08.1904 **Katharine Margarethe Adeline Meyer** * Oiste 19.10.1878 † Schwarme 02.06.1966
Niebuhr verpachtet seine Mühle an den Müller Schulenberg. Nach seinem Tod wird die Stelle in Schwarme verpachtet von 1944 bis 1958 an Hermann Dunker und bis 1988 an Heinrich Bielefeld.

1 Ratje Segelke Niebuhr (s.u.)

Ratje Segelke Niebuhr * Schwarme 20.02.1906 † Neddernhude ...1975 oo 1933 **Grete Meyer** * Riede † Neddernhude

1 Segelke Friedrich Dietrich Niebuhr (s.u.)

Segelke Friedrich Dietrich Niebuhr * Neddernhude 29.01.1934 † Schwarme 16.06.2022 oo ...1962 **Ingrid Grote*** Oedelum Hildesheim 12.11.1936

Niebuhr bewirtschaftet zunächst nur die Ländereien in Schwarme und ab 1988 den ganzen Hof.

1 Carsten Niebuhr oo Nadine NN mit Vincent, Madelein, Moritz und Carlotta

2 Ratje Friedrich Niebuhr oo Laura NN mit Lina-Marie

3 Ina Niebuhr oo Horst NN Erbin der Vollmeierstelle Nr.51 in Dahlhausen

4 Tanja Niebuhr oo Lars NN mit Ratje und Pia

Mieter im Hause oder Häuslingshaus?

Helene Sukupp * 05.02.1909

Franz Gussmann *?

Es gehören 5 Häuslingshäuser zum Hof

15a heute Hörstener Str. 13

Karl Ferdinand Struckmeyer * Obernkirheim? † ? oo Obernkirheim 22.11.1922 **Ernestine Sophie Auguste Berta Meyer** * Oberkirheim 09.10.1879 † Schwarme 18.05.1951

Hans Friedrich Dopmann * Schwarme 05.12.1920 † Schwarme 30.05.1970 oo Schwarme 24.07.1947

Gesine Meta Dora Elise Masemann * Schwarme 12.03.1912 † Schwarme 08.06.2002

1 Egon Dopmann

2 Giesela Dopmann

1982 kauft es **Herbert Schmitt**

15b heute Hörstener Str.14

NN Busch * ? † Schwarme oo NN NN

1 Annedore Busch * Schwarme ca, 1950

2 Heinrich Busch * Schwarme ca, 1952

3 Hertha Busch * Schwarme oo NN Bormann

15c heute Am Aalfleet 4

Johann Heinrich Körte * Schwarme 30.12.1861 † Schwarme 08.02.1941 I oo Schwarme 07.11.1890

Rebecka Margarethe Sophie Brinkmann * Martfeld 09.06.1861 † Schwarme 31.01.1903

1 Dietrich Körte * Schwarme 30.09.1891

2 Rennig Heinrich Körte * Schwarme 08.03.1894 † Emtinghausen 10.06.1984 oo Schwarme 18.04.1929

Elise Sophie Dorothee Bremer * Klein-Hutbergen 18.05.1895 † Thedinghausen Krah. 17.11.1968

3 Johann Heinrich Körte * Schwarme 08.09.1895 † Schwarme 22.08.1912

4 Meta Anna Körte * Schwarme 12.04.1896 † Schwarme 22.09.1968 oo Schwarme 21.08.1925

Johann Friedrich Steinke * 06.02.1900 Schwarme 206 † Schwarme 31.10.1974

5 Anna Rebecka Körte * Schwarme 08.03.1898

6 Heinrich Körte (s.u.)

Johann Heinrich Körte (s o) II oo Schwarme 03.04.1905 **Anna Sophie Kahle** * Stöcken 29.08.1872

† Schwarme 25.05.1933

Heinrich Körte * Schwarme 21.08.1902 † Schwarme 115 19.09.1991 (Tanzmeister) oo Schwarme

18.04.1932 **Elisabeth (Elise) Margarethe Dorothee Clasen** * Eitzendorf 19.04.1906

† Schwarme 27.08.1944 Kam auf den Hof Niebuhr beim Dreschen zu Tode

1 Johann Körte * 25.09.1934 Schwarme † Florida USA 28.02.1969
Johann war Seemann und kam beim Antauen zu Tode

Richard Goldbach * 11.06.1918 † Schwarme 12.02.1994 oo **Elli NN** 19.03.1926
† Schwarme 11.06.1991 1972 kauft Richard Goldbach das Haus

15d Mühlenhaus

Johann Kehlenbeck * Blender 27.04.1881 † Schwarme 23.07.1943 oo Schwarme 03.05.1921
Adeline Anna Margarethe Oldenburg (siehe Nr.92)

1 Adele Kehlenbeck * 26.09.1926 Schwarme 15d † Schwarme 59 02.11.2008
oo Herbert Schütte (siehe Nr.59)

Das Häuslingshaus wurde auch von der Familie Schaub bewohnt (sie kaufen später die Nr.111)

15e heute Borsteler Str.24

Johann Heinrich Schierenbeck * Dreye 04.01.1859 † Schwarme 281 29.11.1927 oo Schwarme 03.05.1885
Anna Sophie Brüns * Schwarme 31.01.1857 (Siehe Nr.281)

Pächter der Hofstelle Nr.15 in Schwarme

Johann Albert Dunker * Amedorf 25.10.1851 † Schwarme 18.06.1946 oo Hönisch 18.10.1878
Margarethe Elisabeth Klinker * Eitzendorf † ?

Hermann Heinrich Bielefeld * Thedinghausen 18.01.1873 † Schwarme 27.07.1945 oo Schwarme 07.03.1913
Marie Margarethe Wigger * Hustedt 26.04.1893 † Schwarme 06.01.1961

1 Johann Hermann Bielefeld * Schwarme 21.04.1913 † Schwarme 12.07.1913
2 Heinrich Bielefeld (s.u.)
3 Johann Bielefeld * Schwarme 02.05.1919 † Schwarme 24.01.1920
4 Fritz Friedrich Bielefeld * Schwarme 17.08.1920 † Ostfront 21.01.1942

Heinrich Bielefeld * Schwarme † Schwarme 19 oo NN NN

1 Edelgard Bielefeld * Schwarme 27.01.1955 oo Dieter Holle (siehe Nr.19)
2 Fritz Bielefeld * 06.04.1957 Schwarme
Fritz wohnt heute bei der Familie Grimpe in Schwarme Hörsten.

Auf den Hof oder im Häuslingshaus wohnten auch

Otto Albert Schwanke * Lehrte 05.09.1901 † Thedinghausen Krah.23.07.1970

Hermann Heinrich Friedrich Heihorst? * Stapelshorn 23.12.1874 † Schwarme 07.02.1962 oo Wöbse
15.03.1911 **Anna Margarethe Riedemann** * Bruchmühlen

Eduard Kattner * Briesnitz Frankenstein Schlesien 12.12.1903 † Schwarme 15.02.1959
oo **Elisabeth Wiesner** * 13.03.1905 † Schwarme 04.04.1995

Halbmeierstelle Nr.16 Schwarme

Sprakener Straße Nr.15

Die Stelle 16 in Schwarme erstmals mit einen Rendich To Velde erwähnt.

Rendich to Velde * ca 1480 † Schwarme 16 oo NN NN

1 Eler to Velde (s.u.)

Ehler to Velde * ca. 1510 Schwarme † Schwarme oo NN NN

1 Eiler to Velde (s.u.)

Eiler vom Velde * ca.1540 Schwarme † Schwarme oo NN NN

1 Reiner zum Felde (s.u.)

Reiner zum Felde * Schwarme ...1570 † Schwarme oo **Gesche NN** * ...1572 † Schwarme

1 Ehler Fellermann (s.u.)

Ehler Fellermann * Schwarme ca.1600 † Schwarme oo NN NN

1 Johann Fellermann (s.u.)

Johann Fellermann * Schwarme ...1629 † Schwarme 24.06.1707 oo NN NN

1 Rennig Fellermann (s.u.)

Rennig Fellermann * Schwarme ca.1662 † Schwarme 24.03.1706 I oo Schwarme? ca. 1687

Grete Mügge * Hollen ...1669 beg. Schwarme 21.04.1729

1 Gerd Heinrich Fellermann (s.u.)

2 Hille Fellermann * Schwarme ...1693 † Schwarme 07.02.1737 oo Schwarme 27.10.1715

Segelke Kuhlenkamp * Schwarme 5 ...1692 † Schwarme 22.07.1767

1 Rennig Kuhlenkamp ~ Schwarme 13.02.1719

2 Margarethe Adelheid Kuhlenkamp * Schwarme 07.1723 (siehe Nr.22)

3 Hille Margarethe Kuhlenkamp ~ Schwarme 08.08.1725

4 Beke Kuhlenkamp ~ Schwarme 01.08.1728 oo Carsten Neubauer (siehe Nr.68)

5 Segelke Kuhlenkamp ~ Schwarme 05.10.1731

6 Margreth Kuhlenkamp ~ Schwarme 02.12.1733

7 Dierk Kuhlenkamp ~ Schwarme 26.04.1735

8 Hille Margarethe Kuhlenkamp ~ Schwarme 24.02.1736

Segelke Kuhlenkamp (s o) II oo ...1737 Gesche Köster * Schwarme 68 (siehe Nr.68)

3 Anna Margarethe Fellermann ~ Schwarme 25.03.1703

Gretje Mügge (s o) II oo Schwarme 03.09.1709 **Hinrich Meyer** * ...1673 beg. Schwarme 10.04.1732

Hinrich war Interimswirt auf der Halbmeierstelle 16

Bei Brunotte und Hillmann-Apmann ist der zweite Ehemann nicht Hinrich Meyer sondern Johann Maschendorf.

Den gibt es aber laut Kirchenbuch auf der Stelle nicht.

1 Rennig Meyer * ...1716 Schwarme ~ Schwarme 04.11.1716

Gerd Heinrich Fellermann * Riede 26.07.1692 warum Riede ist nicht bekannt † Schwarme 08.10.1763 16

oo **Beke Kuhlenkamp geb.Fellermann** ~ Schwarme 07.08.1698 † Schwarme 05.12.1760

1 Wilhelm Fellermann ~ Schwarme 16.03.1739 † Schwarme 47 02.03.1805 oo Schwarme 10.06.1757
Anna Catharina Bischoff (siehe Nr. 47)

2 Gerd Hinrich Fellermann ~ Schwarme 28.05.1741

3 Rebecka Adelheid Fellermann ~ Martfeld 24.06.1743 † Schwarme 8 21.04.1791 oo Schwarme
09.07.1762 Otto Meyer (siehe Nr.8)

Beke Fellermann (s o) I oo Schwarme 14.11.1727 **Albert Kuhlenkamp** (siehe Nr. 5)

Bekes Sohn aus 1. Ehe (siehe Nr.5) Segelke Albert Kuhlenkamp bekommt die Stelle 16 und somit sind die Stellen 15 und 16 in einer Hand. Er und seine Nachkommen lassen die Stelle 16 verfallen und sie wird dann später abgerissen.

1833 kauft der Halbmeier Friedrich Dreyer von Nr. 35 den Hofplatz und errichtet darauf die Anbauerstelle Nr.16 in Schwarme.1864 verkauft er aber die Anbauerstelle weiter an Hermann Hinrich Schröder von Nr. 103 und dessen Sohn Hermann Heinrich

Hermann Hinrich Scheöder * Schwarme 103 07.01.1807 † Schwarme 27.11.1874 oo Schwarme 20.05.1831

Margarethe Dorothee Heuhusen * Schwarme 121 07.01.1813 † Schwarme

1 Hermann Heinrich Schröder (s.u.)

2 Johann Dietrich Schröder ~ Schwarme 10.01.1843 † Schwarme 103 01.06.1843

3 Gesche Margarethe Schröder * Schwarme 103 02.10.1847

4 Anna Magdalene Schröder * Schwarme 103 17.06.1850 † Schwarme16 15.03.1880

Hermann Heinrich Schröder * Schwarme 103 19.07.1838 † Schwarme 02.07.1906 oo Schwarme 01.1864

Anna Dorothea Cordes * Alt-Holtum 23.04.1838 † 22.01.1910 Schwarme

1 Dorothee Schröder * Schwarme 27.04.1864 † Schwarme 04.03.1865

2 Hermann Dietrich Schröder (s.u.)

3 Anna Dorette Schröder * Schwarme 25.12.1867 † Schwarme 27.06.1878

4 Meta Adelheid Schröder * Schwarme 02.06.1871 † Blender 26 03.12.1937 I oo Blender 26.07.1895

Johann Heinrich Meyer * Blender 67 23.02.1862 † Blender 67 29.04.1905

Meta Adelheid Schröder (s o) II oo Blender? 05.06.1909 Hermann Heinrich Friedrich Behrmann
* Laake 42 07.02.1886 † Blender 26 15.08.1976

5 Johann Heinrich Schröder * Schwarme 21.12.1873 oo Uenzen 16.05.1901 Elise Knief
* Adolfshausen29.06.1874

6 Johann Dietrich Carsten Schröder * Schwarme 02.03.1877

7 Hermann Heinrich Friedrich Schröder * Schwarme 21.01.1880 † Schwarme 27 23.11.1958

oo Morsum 02.11.1906 Dorothea Schröder * Morsum 11.10.1881 † Schwarme 279 03.01.1960
(siehe Nr. 279) Schröder baut 1907 die Anbauerstelle 279 in Schwarme

Hermann Dietrich Schröder * Schwarme 22.10.1865 † Schwarme 03.07.1942 oo Schwarme 14.03.1907

Margarethe Behrmann * Laake 27.07.1880 † Schwarme 21.01.1940

1 Hermann Heinrich Schröder (s.u.)

2 Tochter Schröder * Schwarme 25.09.1915 † Schwarme 25.09.1915

Die Tochter ist 5 Std. nach der Geburt ohne Namen verstorben.

Hermann Heinrich Schröder * Schwarme 07.08.1908 † Schwarme 03.02.1969 oo Schwarme 23.08.1939

Sophie Dorothee Elisabeth Schoof * 1919

1 Gerda Schröder * Schwarme 02.12.1939 (Hoferbin siehe Nr.462)

Gerda verkauft 1986 die Stelle Nr.16 In Schwarme Spraken an Frank und Christine Krause aus Bad Segeberg

2 Dora Schröder * Schwarme oo 1941 Fritz Rengsdorf * Arbergen

3 Ingrid Elise Dora Schröder * Schwarme 18.08.1943 † Schwarme 27.05.1964

Frank Krause oo **Christine NN**

Auf der Stelle wohnte auch

Otto Albert Scholz * Vielgüth Oels 26.06.1897 † Schwarme 23.12.1972 oo Vielgüth Oels 11.12.1943

Anna Martha Surga *? † ?

Halbmeierstelle Nr.17 Schwarme „Krischans-Hus“

Sprakener Straße Nr.10

- 1534 **Greteke Drewes**
1567 **Curdt Drewes**
1601 **Götke Drewes**
1620 **Dietrich Bolemann** oo NN NN (Bolemann kaufte die Stelle)

1 Hermann Bolemann (s.u.)

Hermann Bolemann * ? † Schwarme 17 ...1632 oo **Alke NN**

Alke verkauft nach Hermanns Tod 1632 die Stelle Nr.17 an den aus Regensburg kommenden Pastor Christoph Roselius.

Christoph (Andreas) Roselius * Regensburg 02.07.1590 † Schweiz ...1661 oo Immekeppel ...1617

Anna von Brodhausen

Christoph zieht es aber 1639 wieder nach Süden und überlässt die Stelle Schwarme 17 seinen Sohn Christian.

- 1 Johann Adolf Roselius * Immekeppel 17.01.1617 † Derdingen 17.10.1671 (Pastor)
2 Christian Roselius (s.u.)
3 Johann Thomas Roselius * Bernsberg-Immekeppel 07.11.1619 † Schwarme 14 13.02.1696
(siehe Nr.14)
4 Anna Catharina Roselius * ?
5 Christoph Roselius * Atens Nordenham ...1627 † Vathingen ? nach 1667 (Zeugmacher in Vathingen)
6 Gesche Roselius * ca. 1628 (siehe Nr.13)

Christian Roselius * Bernsberg-Immekeppel ...1618 † Schwarme 1692 oo Lunsen ...1645 **Anna Ilse von Busch** * Blender ...1625 beg. Schwarme 30.03.1696 (Pastorentochter aus Blender)

- 1 Gesche Roselius Schwarme ...1645 † Schwarme ...1726 (Ledig)
2 Carl Jost Hinrich Roselius (s.u.)
3 Rennig Roselius * Schwarme ca.1649 † Schwarme 94 ...1722 oo Lunsen 1679 Mette NN
* ca.1649 † Schwarme 94 10.05.1719 (siehe Nr.94)

Carl Jost Hinrich Roselius * Schwarme 19.03.1648 beg. Schwarme 02.04.1706 oo Lunsen 09.10.1680

Heylff (Heileff) Bielefeld * Wackershausen ...1657 beg. Schwarme 23.05.1732

- 1 Anna Ilse Roselius * Schwarme ...1686 † Ubbendorf 5 ...1760 oo Franz Heinrich Böschen
* Ubbendorf 5 ...1685 † Ubbendorf 5 ...1757
2 Johann Christian Roselius (s.u.)
3 Katharina Roselius ~ Schwarme 03.03.1693 † Schwarme 05.04.1714
4 Jobst Hinrich (Henrich) Roselius ~ Schwarme 03.03.1695 † Schwarme 14.06.1760 oo Schwarme
16.09.1718 Anna Margarethe Uhlenstädt (siehe Nr. 33)

Johann Christian Roselius * Schwarme 12.05.1687 † Schwarme 02.11.1766 oo Vilsen 15.10.1715

Katharina Dorothea Thöle * Ochtmannien 20.09.1693 † Schwarme 29.11.1759

- 1 Jost Hinrich Roselius ~ Schwarme 28.05.1716 † Vilsen 15.11.1784 oo Schwarme 23.11.1764
Wübke Hillmann (siehe Nr.2)
Jost Hinrich hat schon 1757 als er noch nicht verheiratet war auf sein Erbrecht verzichtet.
1 Dorette Roselius * Schwarme 08.1779 † Bahlum 03.03.1818 oo Schwarme 01.11.1905 Cord Ehlers
* Bahlum... †...
2 Trine Dorothea Roselius ~ Schwarme 28.02.1718
3 Anne Catharine Hedwig Roselius * Schwarme 11.11.1721 † Riethausen 21.04.1777 oo Schwarme
30.11.1742 Johann Friedrich Bensemman * Riethausen 03.1714 † Riethausen 15.02.1756
Anne Catharine Hedwig Roselius (s o) II oo Vilsen 25.02.1757 Albert Wohlers ~ Vilsen 14.12.1721
beg. Vilsen 04.01.1782
4 Gesche Alheid Roselius * Schwarme 06.09.1726 † Calle 09.03.1778 oo Bücken 01.11.1748
Johann Engelke * Calle?
5 Johann Christian Roselius (s.u.)
6 Dietrich Roselius ~ Schwarme 09.05.1731 † Schwarme 67 ...1792 oo Schwarme 18.11.1756
Luise Magdalene Bollmann (siehe Nr.67)
Roselius kauft am 05.05.1759 die Brinksitzerstelle 67 in Schwarme
7 Louise Elisabeth Roselius ~ Schwarme 12.01.1734 † Emtinghausen 35 12.01.1795 oo Schwarme
13.04.1758 Harm Grahl * Emtinghausen 35 29.01.1734 † Emtinghausen 35 25.05.1808

Johann Christian Roselius ~ Schwarme 15.02.1729 † Schwarme oo Schwarme 13.04.1758

Anna Magdalena Meyer * um ...1733 † Schwarme

- 1 Jost Hinrich Roselius * Schwarme 04.01.1759
- 2 Johann Christian Roselius (s.u.)
- 3 Gerhard Albert Roselius * Schwarme 20.09.1761 Zwilling † vor Schwarme 10.04.1765
- 4 Gerhard Albert Roselius * Schwarme 10.04.1765
- 5 Carsten Roselius * Schwarme 25.05.1768
- 6 Catharine Adelheid Magdalene Roselius * Schwarme 31.12.1769 † Emtinghausen 29.04.1822 oo Thedinghausen 19.04.1798 Christian Christoph Buschmann * Oerdinghausen ...07.1773 † Emtinghausen 10.07.1824 (Lehrer in Emtinghausen)
- 7 Carsten Dietrich Roselius * Schwarme 07.08.1773

Johann Christian Roselius (s.o.) II oo **Wübke Vöge** * Beppen ...01.1731 †...

Johann Christian Roselius * Schwarme 20.09.1761 Zwilling † Schwarme 20.04.1822 oo Lunsen 28.08.1794

Gesche Föge (Vöge) * Morsum um 1770 † Schwarme 22.06.1844

Nach den Tod ihres Ehemanns und weil ihre Ehe kinderlos war, vermachte Gesche 1822 die Halbmeierstelle 17 an ihre Nichte Anna Adelheid Meineke aus Thedinghausen und ihren Ehemann Johann Friedrich Winter.

Johann Friedrich Winter * Schwarme 16.05.1802 † Schwarme 09.11.1884 oo Schwarme 17.11.1823

Anna Adelheid Meineke * Thedinghausen Westerwisch 20.03.1803 † Schwarme 24.11.1877

- 1 Gesche Winter * Schwarme 07.08.1824 † Schwarme 40 27.08.1886 oo Schwarme 01,12,1848 Ratje Prange (siehe Nr.40)
- 2 Gerd Winter * Schwarme 01.01.1827 † Schwarme 06.01.1832
- 3 Johann Christian Winter (s.u.)
- 4 Gerd Winter * Schwarme 12.12.1832 † Felde oo Riede 11.1862 Anna von Engeln * Schwarme 25.03.1841 unehelich † Felde (Vater ist Heinrich Teppelmann aus Weyhe)
- 5 Hermann Winter * Schwarme 12.12.1835 † Schwarme 11.03.1889 oo Schwarme 03.03.1871 Anna Catharine Rosenhagen * Schwarme 15.12.1843 † Schwarme 27.09.1916 **Kinder A 4**
- 6 Anna Marie Katharine Winter * Schwarme 21.11.1838 oo Vilsen? 00.11.1864 Johann Heinrich Tasto * Weseloh 28.12.1831
- 7 Friedrich Winter * Schwarme 03.12.1845

Johann Christian Winter * Schwarme 11.01.1830 † Schwarme 27.01.1898 oo Schwarme 14.05.1875

Rebecka Margarethe Sophie Anna Adelheid Masemann * Normannshausen 12.10.1848

† Emtinghausen 21.12.1926

- 1 Friedrich Winter (s.u.)
- 2 Johann Heinrich Friedrich Winter * Schwarme 10.04.1877 oo Schwarme 31.08.1904 Katharina Margarethe Marie Kramer * Hassel 30.06.1882 † Schwarme 21.06.1955
 - 1 Christel Winter * Schwarme 27.02.1905 oo Schwarme 27.11.1930 Adele Dorothee Sophie Schrader * Berxen 15.11.1908
 - 2 Anna Adele Winter * Schwarme 04.07.1906
 - 3 Heinrich Winter * Schwarme 11.06.1908 † Schwarme 10.07.1908
 - 4 Gerhard Winter * Schwarme 17.04.1909 † Schwarme 07.06.1909
 - 5 Sohn Winter * Schwarme 14.06.1910 † Schwarme 15.06.1910 (Der Junge ist 9 Std. nach der Geburt ohne Namen verstorben)
 - 6 Gesine Winter * Schwarme 11.05.1916 † Schwarme 27.07.1916
- 3 Johann Winter * Schwarme 20.12.1878
- 4 Hermann Winter * Schwarme 19.08.1880 oo Schwarme 21.06.1905 Rebecka Anna Catharina Lindemann * Schwarme 119 04.06.1881
- 5 Heinrich Dietrich Winter * Schwarme 01.11.1882 † gefallen 1. Weltkrieg Somme 12.10.1916
- 6 Christian (Christel) Berthold Winter * Schwarme 25.10.1884 † ...1963 oo Bassum 29.11.1909 Luise Margarethe Juliane zum Malle * Menninghausen 11.02.1886 † Eitzen Sudwalde 14.12.1946
- 7 Gesine Adeline Katharina Winter * Schwarme 21.01.1888

Friedrich Winter * Schwarme † Konzentrationslager ...1940 oo **Anna Katharine Rosenhagen**

* Schwarme 57 † Schwarme

- 1 Heinrich Winter * Schwarme † Schwarme 57 oo NN (siehe Nr.57)
- 2 Johann Winter * Schwarme † vermisst 2. Weltkrieg ...1943
Johann übernimmt den Hof als sein Vater im Lager war
- 3 Annemarie Winter (s.u.)

Annemarie Winter * Schwarme † Schwarme ...1975 oo Stahlhelmehe ...1944 **Johann Hoberg**

Schwarme + † 2. Weltkrieg ...1944 Johann Hoberg hat 2 voreheliche Söhne.

Nachdem ihr Bruder Johann im 2. Weltkrieg vermissr wird, ist Annemarie nun Hoferbin.

- 1 Heinz Johann Hoberg * Schwarme 09.11.1939 † Hoya Krah.25.07.1996 oo Marie Sophie Meta Lindemann * Martfeld 49 30.07.1938 † Göttingen Krah.19.06.1999 Sie wohnen Martfeld 49
- 2 Johann Hoberg * Schwarme 23.05.1941 (siehe Nr,104)

Annemarie Winter (s o) II oo **Hans Köster** Sie haben 2 Kinder

Nach den Tod von Annemarie gab es Erbauseinandersetzungen zwischen Hans Köster und den 4 Kindern aus beiden Ehen. Das Wohnhaus mit Hofplatz kauft Hans bei einer gerichtlichen Zwangsversteigerung für sich zurück.

Manfred Bewer von der Nr.280 (Spraken Schule) kauft den Hof Nr.17 in Schwarme von Hans Köster

Manfred Bewer * 13.12.1927 † Schwarme 20.07.2019 oo **Wilhelmine NN** * 19.04.1932

- 1 Ute Bewer * Schwarme 280
- 2 Grit Bewer * Schwarme 280
- 3 Ingo Bewer * Schwarme 280 (wohnt in Rosendal Norwegen)

Mieter Häuslingshaus Nr.17a

Wilhelm Johann Heinrich Homfeld * London 30.08.1865 † Schwarme 13.01.1953 oo Schwarme 04.10.1913

Sophie Margarethe Adelheid Dahme * Felde 04.01.1865 † Bremen Hemelingen 27.12.1911

Halbmeierstelle Nr.18 Schwarme „Doppmanns-Hus“

nicht mehr vorhanden lag in Spraken

1534 **Brünyngh Harmes**

1567 **Dirich Boleman**

Johann Dobbemann * ca. 1575 † Schwarme 18 um 1640 oo NN NN

1 Dietrich Dobbemann (s.u.)

Dietrich Dobbemann * Schwarme um 1605 Schwarme um 1660 oo Schwarme ca.1635 **Gesche Bohlmann**
* Schwarme 107 ...1615 † Schwarme ...1660

1 Brünig Dobbemann (s.u.)

Brünig Dobbemann * Schwarme ...1635 beg. Schwarme 09.04.1721 oo NN NN

1 Johann Dobbemann * Schwarme † Schwarme 43 oo NN NN

2 Jacop Dobbemann * Schwarme ...1665 † Wulmstorf 73 08.01.1719 oo Lunsen 05.10.1690

Anna Elisabeth von Salzen * Wulmstorf 73 ...1670 † Wulmstorf 73 ...1720

3 Tochter NN Dobbemann (s.u.)

Tochter NN Dobbemann * Schwarme † Schwarme oo **Gerd Maaß** * ? † Schwarme

1 Dietrich Maaß (s.u.)

2 Heinrich Maaß *...† ...Eitzendorf 52 und Bensen 12 oo Sudwalde 24.10.1715 Margarethe Wohlers
* ... † Bensen 12 ...

Dietrich Maaß * Schwarme 1675 beg. Schwarme 20.09.1711 oo Schwarme 02.11.1702 **Wübke Bohlmann**
* 1676 beg. Schwarme 03.02.1746

1 Gerd Maaß ~ Schwarme 25.01.1704 beg. Schwarme 09.06.1708

2 Cathrine Maaß ~ Schwarme 13.06.1707 beg. Schwarme 13.07.1741

3 Dietrich Maaß (s u)

Wübke Bohlmann (s o) II oo Schwarme 21.10.1713 **Johann von Engeln** * Schwarme ...1685
† Schwarme 11.10.1758 oder * ...1686 † Schwarme 05.11.1761

1 Johann Heinrich von Engeln ~ Schwarme 27.09.1715 beg. Schwarme 06.12.1723

2 Anna von Engeln ~ Schwarme 12.09.1719 †...

3 Gesche von Engeln ~ Schwarme 12.11.1721 beg. Schwarme 10.03.1723

4 Reiner von Engeln ~ Schwarme 31.03.1723 beg. Schwarme 18.11.1723

5 Johann von Engeln (s u)

Dietrich Maaß ~ Schwarme 24.09.1711 beg Schwarme 15.12.1742 oo Schwarme 15.11.1742

Margarethe Adelheid von Engeln ~ Schwarme 09.03.1721 † Schwarme 45 ...

Margarethe Adelheit von Engeln (s o) II oo Schwarme 09.06.1744 **Johann von Engeln** ~ Schwarme
13.12.1724 beg. Schwarme 14.03.1806

Der Ehemann war ihr Halbschwager (s o). Erbe wurde später der Neffe der Ehefrau Dierk von Engeln.

1 Wübbeke von Engeln ~ Schwarme 16.08.1744 beg. Schwarme 15.05.1747

Dierk von Engeln * Schwarme 45 28.06.1754 † Schwarme † Schwarme 01.11.1795 oo Schwarme 29.06.1786

Anna Catharine Winkelmann Emtinghausen ...1765 † Schwarme 11.07.1844

1 Johann Heinrich von Engeln * Schwarme 26.05.1787 † Schwarme 03.06.1787

2 Johann Heinrich von Engeln (s u)

3 Arend von Engeln * Schwarme 09.05.1791 † Schwarme 20.01.1818

4 Brünig von Engeln * Schwarme 02.08.1794

Anna Catharine Winkelmann (s o) II oo Schwarme 24.11.1796 **Gerd Winter** * Bahlum 16 ...1768
† Schwarme 16.02.1836

1 Beke Margarethe Winter * Schwarme 30.12.1797 † ...

2 Anne Catharine Winter * Schwarme 19.01.1800 † Schwarme 10.02.1807

3 Johann Friedrich Winter (siehe Nr.17)

Johann Heinrich von Engeln * Schwarme 28.01.1789 † Schwarme 11.04.1844 oo Schwarme 06.11.1817
Gesche Adelheid Kuhlenkamp * Schwarme 15 19.12.1795 † Schwarme 17.05.1841

- 1 Anna Katharina von Engeln (siehe Nr.15)
- 2 Hermann von Engeln (s.u.)
- 3 Gerd von Engeln * Schwarme 21.02.1823 † Schwarme 26.03.1823
- 4 Anna Adelheid von Engeln * Schwarme 08.04.1824 † ...
- 5 Margarethe von Engeln * Schwarme 31.05.1827 † Wachendorf 23 20.02.1890 I oo Heiligenfelde
20.04.1855 Johann Cord Wulfers * Wachendorf 31.07.1819 † Wachendorf 23 ...1874...
Margarethe Adelheid von Engeln (s o) II oo Heiligenfelde 18.02.1875 Dietrich Heinrich Homfeld
* Kleinenborstel 30.07.1837 †Eissel 6 14.11.1921
- 6 Gesche Adelheid von Engeln (siehe Nr.75)
- 7 Anna Rebecka von Engeln * Schwarme 09.02.1834 † Schwarme 11.04.1834
- 8 Dietrich von Engeln * Schwarme 19.09.1836 † Schwarme 03.06.1838

Hermann von Engeln * Schwarme 09.11.1820 † Schwarme 20.01.1849 oo Martfeld 19.11.1847
Anna Elmers * Hollen 11.06.06.1824 † Schwarme 12.02.1878

- 1 Hermann Heinrich von Engeln * Schwarme 25.04.1849 † Martfeld 180 27.08.1923 oo Schwarme
18.03.1875 Wilhelmine Sophie Karoline Weber * Schwarme 225 07.11.1844
† Martfeld 180 19.02.1916
Sie kauften 1874 die Anbauerstelle 180 in Martfeld und betreiben eine Gaststätte und Kaufmannsladen. Die
Halbmeierstelle 18 in Schwarme wird vereinzelt und verkauft
Die Hausstelle kauft Heinrich Winter von Nr.57 der sie an Gerd Bohlmann verpachtet.

Anna Elmers (s o) II oo Schwarme 04.03.1852 **Justus Heinrich Wilhelm Lackmann** * Hustedt 8
24.01.1828 † Schwarme

Heinrich Winter (siehe Nr. 57) kauft die Hofstelle Nr.18 und verpachtet sie.

Kord Gerd Bohlmann * Schwarme 02.10.1869 † Bassum Krah. 31.05.1956 oo Schwarme 28.10.1892
Anna Rebecka Margarethe Adelheid Stege * Martfeld 66 28.09.1867 † Schwarme 17.07.1944
Pachtet die Hofstelle Nr.18 in Schwarme von Heinrich Winter.

- 1 Johann Hermann Heinrich Bohlmann (s.u.)
- 2 Hermann Heinrich Dietrich Bohlmann * Schwarme 24.12.1901
- 3 Dora Anna Helene Bohlmann * Schwarme 21.12.1906

Johann Hermann Heinrich Bohlmann * Schwarme 27.01.1895 † Schwarme 298 oo **Marie Luise Sophie Rode** * Hannover 12.04.1893 † Nienburg (siehe Nr.298)
1926 steht das Haus in Flammen. Die Ehefrau von Bohlmann wird der Brandstiftung verdächtigt, konnte aber
nicht überführt werden. Die Stelle wurde nicht wieder aufgebaut und ist damit erloschen

Halbmeierstelle Nr.19 Schwarme „Lührns-Hus“

Sprakener Straße Nr.2

1534 **Dyrich Boleman**

1581 **Albert Bolman**

1604 **Alberdt bey der Lüring**

1623 **Dietrich Boleman**

1630 **Johann Bolemann** oo Thedinghausen 10.08.1628 **Mette Gats** * Gahlstorf

1 Dietrich Bohlmann (s.u.)

Dietrich Bohlmann * Schwarme 19 † Schwarme 19 oo **Ahlke Willenbrock** * Emtinghausen † Schwarme

1 Johann Bohlmann (s.u.)

Ahlke Willenbrock (s o) II oo **Friedrich Meyer** * ? beg. Schwarme 14.11.1720

Johann Bohlmann * ...1678 Schwarme † Schwarme 25.08.1752 oo Schwarme? 04.11.1717

Margarethe Roden * Schwarme ...1693 † Schwarme 12.03.1770

1 Dietrich Bohlmann (s.u.)

Dietrich Bohlmann * Schwarme 18.05.1718 † Schwarme 14.03.1773 oo Schwarme 14.11.1749

Anna Gertrud Adelheid Blome * Holtum ...1725 † Schwarme 11.11.1798

1 Johann Bohlmann (s.u.)

2 Anna Adelheid Bohlmann * Schwarme 12.03.1754 † Schwarme 41 25.03.1814

oo Schwarme 21.10.1774 Johann Heinrich Bielefeld (siehe Nr.41)

3 Catharina Gertrud Bohlmann * Schwarme 22.11.1760

Johann Bohlmann * Schwarme 14.12.1750 † Schwarme oo **NN Kuhlenkamp** * ? † Schwarme

1 Catharine Anna Gertrud Bohlmann (s.u.)

Catharine Anna Gertrud Bohlmann * Schwarme ...1785 errechnet † 17.02.1844 Schwarme oo Schwarme

21.01.1808 **Johann Segelke Niebuhr** * Schwarme 5 20.08.1784 † Schwarme 30.11.1846

1 Johann Niebuhr (s.u.)

2 Carsten Niebuhr * Schwarme 17.05.1810 † Gehlbergen 14 08.11.1873 oo Vilsen 28.12.1836

Catharine Margarethe Marie Schmidt * Gehlbergen 14 21.03.1806 † Gehlbergen 1425.03.1876

3 Segelke Niebuhr (siehe Nr.11)

4 Rebecka Adelheid Niebuhr * Schwarme 12.06.1814 † Schwarme 46 oo Schwarme 24.11.1833

Johann Hermann Heinrich Blome (siehe Nr.46)

5 Dietrich Niebuhr * Schwarme 20.05.1816 † Schwarme 20.02.1820

6 Johann Albert Niebuhr * Schwarme 22.02.1819 † Barbrake 22.11.1878 I oo Asendorf 20.08.1847

Margarethe Marie Sophie Barbrake * Barbrake 25.04.1828 † Barbrake 20.09.1862

Johann Albert Niebuhr (s o) II oo Asendorf 1863 Johanna Dorothea Louise Amalie Müffelmann
* Mallinghausen 23.03.1836

7 Anna Niebuhr * Schwarme 13.03.1821 † Beppen 9 ...1850 oo Hilmer Meyer * Beppen I 14.12.1822
† Beppen 927.11.1899

8 Dietrich Niebuhr * Schwarme 21.10.1823 † Schwarme 20.01.1847 oo Erika Holtorf

* Wechold 96 ca.1825 † Wechold 96

9 Margarethe Niebuhr * Schwarme 25.05.1827 oo Vilsen ...1848 Johann Friedrich NN * Wöbse

Johann Nienuhr * Schwarme 22.03.1808 † Hemelingen 21.02.1912 oo Schwarme 13.10.1847

Anna Adelheid von Engeln * Schwarme 19.02.1826 † Schwarme 07.04.1849

1 Anne Gertrud Niebuhr * Schwarme 20.01.1849 † Schwarme 25.02.1849

Johann Niebuhr (s o) II oo Schwarme 14.05.1852 **Anna Meyer** * Felde 22.01.1827 errechnet

† Felde 18.12.1878

1 Anna Gertrud Niebuhr * Schwarme 26.01.1854

2 Margarethe Elise Niebuhr * Schwarme 09.07.1856

3 Johann Niebuhr * Schwarme 28.01.1859 oo Gesine Meyer

4 Meta Niebuhr * Schwarme 18.02.1863

5 Segelke Johann Heinrich Niebuhr * Schwarme 30.05.1866

Johann Niebuhr verkauft 1909 die Hofstelle und sämtliches Landwirtschaftliches Inventar an den Makler Boymann aus Hoya und zieht nach Bremen Hemelingen. Boymann vereinzelt die Ländereien und verkauft sie an verschiedene Interessenten. Der Hofplatz wird an Auhust Schmidt aus Süstedt verpachtet

Es war auch kurzweilig der spätere Gastwirt Nr.115 August Schmidt aus Süstedt als Pächter auf der Stelle.

August Johann Fritz Schmidt * Süstedt 19.06.1883 † Schwarme 115 1952 (siehe Nr.115)

Johann Büntemeyer * Schwarme † Schwarme (siehe auch Nr.252)

Gastwirt von Nr. 252 kauft 1909 die Hofstelle Schwarme Nr19 und verzieht nach dort. Die Stelle 252 verkauft er 1910. Er verkauft aber auch 1915 wieder die Hofstelle 19 an Wilhelm Ehlers aus Bruchhausen.

Johann Heinrich Wilhelm Ehlers * Bruchhausen † Schwarme oo **Anna Margarethe Dorothee Kohlhoff** * ?
† Schwarme

1 Heinrich Hermann Ehlers * Bruchhausen 14.12.1896 † Schwarme? oo Schwarme 30.11.1920

Gertrud Louise Hagelstein * Kiel 31.08.1897 † Schwarme?

2 Wilhelm Heinrich Stefan Ehlers * Bruchhausen 06.05.1901 † 21.11.1918 Schwarme

Ehlers kauft 1915 die Stelle 19 in Schwarme von Johann Büntemeyer, verkauft sie aber 1927 wieder an Dietrich Mehlhop aus Martfeld.

Dietrich Heinrich Mehlhop * Martfeld 111 06.07.1892 † Schwarme 26.01.1960 oo Martfeld 25.07.1919

Adeline Sophie Schmidt * Schwarme 100 24.04.1898 † Schwarme ...1987

Dietrich verkauft die Hofstelle 111 in Martfeld und kauft die Halbmeierstelle 19 in Schwarme 1927 von Wilhelm Ehlers.

1 Annelise Mehlhop * Martfeld 111 06.01.1921 † Schwarme 20.08.1938

2 Elfriede Mehlhop * Martfeld 111 28.07.1924 † Emtinghausen 20.03.1997 oo Heinrich Brüns

* Emtinghausen 26.01.1916 † Emtinghausen 21.02.1999

3 Lisa Mehlhop (s.u.)

Lisa Mehlhop * Schwarme 19 12.03.1927 † Schwarme 30.01.1971 oo Schwarme 1949 **Friedrich Holle**

* Schwarme † Schwarme Friedrich kommt von der Vollmeierstelle 1 in Schwarme

1 Jürgen Holle * Schwarme wohnt in Reer

2 Dieter Holle (s.u.)

Dieter Holle * Schwarme 13.10.1950 † Schwarme 01.11.2010 oo **Edelgard Bielefeld** * Schwarme 27.01.1955

Edelgard kommt von der Halbmeierstelle 15 in Schwarme. Nach Dieters Tod verkauft Edelgard die Hofstelle und wohnt in Schwarme zur Miete

1 Liane Holle * Schwarme 09.02.1973 oo Henrik Schwiebert

2 Thomas Holle * Schwarme 29.12.1973 oo Stephanie Schütte * Martfeld 07.01.1981

Sie kaufen 2012 von Herbert und Anneliese Koröde die Brinksitzerstelle 84 in Schwarme.

Mieter im Häuslingshaus 19a

Dietrich Heinrich Wilkens * Homfeld 12.06.1869 † Schwarme 18.03.1944 oo Schwarme 11.04.1899

Dorothee Sophie Margarethe Koppe * Schwarme 22b 15.04.1875 † ?

1 Dietrich Wilhelm Heinrich Wilkens * Schwarme 19a 06.10.1900

2 Georg Wilhelm Johann Wilkens * Schwarme 19a 18.09.1902 (siehe Nr. 255)

Halbmeierstelle Nr.20 Schwarme

Borsteler Straße Nr.14

NN von Oiste * Schwarme † Schwarme 20 oo NN NN

1 Hilmer von Oiste (s.u.)

Hilmer von Oiste * Schwarme † Schwarme oo NN NN

1 Dietrich von Oiste (s.u.)

Dietrich von Oiste * Schwarme ca.1545 † Schwarme oo NN NN

1 Hilmer von Oiste (s.u.)

Hilmer von Oiste * Schwarme ca.1750 † Schwarme oo NN NN

1 Johann von Oiste (s.u.)

Johann von Oiste * Schwarme ca. 1600 † Schwarme oo NN NN

1 Margarethe (Grete) von Oiste * Schwarme ca.1638 † Hoyerhagen 53 oo Hoyerhagen? Vor 1664

Wilken Laue * Hoyerhagen 53 um 1630 † Hoyerhagen 53

2 Dietrich von Oiste (s.u.)

Dietrich von Oiste * Schwarme ...1645 † Schwarme oo NN NN

1 Ehler von Oiste (s.u.)

Ehler von Oiste * Schwarme ...1678 † 21.07.1752 Schwarme I oo Schwarme 16.06.1718 **Rebecka**

Mühlenstedt * Schwarme ...1691 † Schwarme 15.06.1747

1 Dietrich von Oiste (s.u.)

2 Ehler von Oiste * Schwarme ...1733 † Schwarme 25.10.1734

3 Hinrich von Oiste ~ Schwarme 27.09.1734

Ehler von Oiste (s o) II oo Schwarme **Anna Margarethe Roselius** * Schwarme 17.02.1724

† Schwarme 33 15.12.1794

Dietrich von Oiste ~ Schwarme 23.04.1719 † Schwarme 33 14.12.1800 oo Schwarme 04.10.1748

Anna Margarethe Roselius (s o) Dietrich heiratet seine Stiefmutter

Ab 1748 ist Dietrich auf der Hofstelle 33, und bewirtschaftet gleichzeitig die Stelle 20 mit.

1 Johann Christian von Oiste (s.u.) Johann hatt noch 7 Geschwister (siehe Nr33)

Johann Christian von Oiste * Schwarme 33 23.06.1757 † Schwarme 21.10.1815 oo Schwarme 20.09.1783

Hille Margarethe Niebuhr * Schwarme 5 14.02.1760 † Schwarme 11.12.1826

1 Dietrich von Oiste * Schwarme 26.11.1787 † Schwarme 08.10.1796

2 Carsten von Oiste * Schwarme 14.07.1791 † 31.10.1796 Schwarme

3 Rebecka von Oiste * Schwarme 19.12.1795

4 Carsten von Oiste (s.u.)

Carsten von Oiste * Schwarme 15.02.1798 † Schwarme 22.07.1877 oo Schwarme 17.06.1823

Gesche Adelheid Fahlenkamp * Bruchhöfen 30.12.1803 errechnet † Schwarme 02.04.1882

1 Johann von Oiste * Schwarme 07.07.1824 † Schwarme 01.02.1841

2 Margarethe von Oiste * Schwarme 22.01.1826 oo Vilsen? 07.1859 Gerhard Albert Kastens

* Behlmer 22.03.1808

3 Gesche Dorothea von Oiste * Schwarme 19.01.1828 † Schwarme 12.03.1831

4 Dietrich von Oiste * Schwarme 23.04.1830 † Schwarme 13.07.1830

5 Carsten von Oiste * Schwarme 20.07.1831 † Schwarme 01.03.1888 (Ledig)

6 Todgeborene Tochter von Oiste * Schwarme 12.02.1834

7 Gesche von Oiste * Schwarme 20.03.1835 † Schwarme 08.02.1837

8 Johann Heinrich von Oiste * Schwarme 03.09.1837

9 Dorothea von Oiste * Schwarme 06.04.1840 † Schwarme 17.05.1907 (Ledig)

10 Johann von Oiste * Schwarme 30.01.1843

11 Gesche von Oiste * Schwarme 14.01.1845 † Schwarme 03.05.1922 (Ledig)

12 Ernst August von Oiste (s.u.)

Ernst August von Oiste * Schwarme 21.01.1847 † Schwarme 15.01.1931 oo Schwarme 21.11.1890
Anna Marie Margarethe Adelung * Wulmstorf 01.05.1860 † Schwarme 27.12.1932

1 Johann Heinrich Lüdeke von Oiste * Schwarme 29.08.1891 † Gefallen 1. Weltkrieg 15.07.1916
Todestag nicht genau feststellbar.

2 Betty Meta Dorothea von Oiste (s.u.)

Betty Meta Dorothea von Oiste * Wulmstorf 11.06.1893 † 1940 Schwarme I oo Schwarme 11.06.1927

Dietrich Plate * Schwarme 12 26.05.1860 † Schwarme 03.09.1931

Durch die Ehe mit den 67 Jahre alten Dietrich Plate kommen die Stellen Nr.12, 13 und 20 in einer Hand .
Die Ehe bleibt kinderlos

Betty Meta Dorothea von Oiste (s o) II oo Schwarme 09.01.1933 **Johann Theodor Lampe** * Etelsen
25.07 1882 † Uenzen 1 ...1968 Auch die Ehe blieb Kinderlos

Johann Theodor Lampe (s o) II oo Heiligenfelde? 1940 **Irene Helms** * Wachendorf

Johann Theodor geht wieder nach Uenzen auf seinen Hof und verpachtet die Stelle in Schwarme.

Pächter der Halbmeierstelle 20 in Schwarme von 1932 bis 1950

Heinrich Friedrich Hermann Claus * Kirchlinteln 11.09.1903 † Schwarme 1 25.04.1972 oo Schwarme

23.05.1938 **Margarethe Katharine Holle** * Schwarme 18609.10.1912 † Schwarme 24.02.1995

Landwirt von der Halbmeierstelle 22 in Schwarme Groß-Borstel Kinder (siehe Nr.1)

Pächter der Halbmeierstelle 20 in Schwarme von 1950 bis 1971

Johann Friedrich Bartels * Uenzen 26.01.1882 † Schwarme 10.02.1964 oo Heiligenfelde 07.05.1905

Anna Marie Tebelmann

1 Johann Kurt Bartels (s.u.)

Johann Kurt Bartels * Henstedt 29.05.1906 † Schwarme 13.07.1971 oo Nordwohld 04.06.1937

Margarethe Marie Bothe * Bramstedt 21.04.1911 † Thedinghausen Krah.29.11.1973

Sie wohnte zuletzt bei ihren Sohn Fritz

1 Fritz Bartels (s u.)

Fritz Bartels * 30.09.1939 (siehe Nr.443)

Sie wohnen erst auf der Stelle 20, bauen sich dann aber ein neues Wohnhaus Schwarme 443

Nach den Tod von Johann Theodor Lampe wird der Sohn seines Adoptivsohnes Inhaber der Halbmeierstelle 20

Hartmut Meyer-Hochheim * Uenzen 1 16.06.1939 † Schwarme 10.02.2018 oo Vilsen? 02.07.1966

Anna Barbara (Bärbel) Schweighöfer * 01.10.1944

Sie bauten für sich ein neues Altenteilerhaus auf den hinteren Hofplatz

1 Loni Meyer-Hochheim oo NN Vogel

2 Klaus Meyer-Hochheim (s.u.)

Klaus Meyer-Hochheim * Schwarme ...1968 oo **Tanja Hunecke** * Schwarme 17.01.1971

1 Thies Meyer-Hochheim

2 Carla Meyer-Hochheim

20a

Um 1567 ein Hinrich Wichmann später auf Nr.58

danach Dietrich von Oiste

dann

Jürgen Sandersfeld * ? † Schwarme 20a oo NN NN

1 Beke Sandersfeld * Schwarme ca.1655 † Morsum 20 ca.1720 oo Lunsen 06.11.1681

Hinrich Meyer * Morsum 20 ...1640 † Morsum 20 23.02.1726

20b

Lüdke Hoyenhausen * ? † Schwarme 58

Das Häuslingshaus in der Weide der Stelle 20 kaufte der Mieter Heinrich Schädig (siehe Nr.392)

Halbmeierstelle Nr.21 Schwarme

Diese Stelle liegt ursprünglich in Groß-Borstel heute Hoyaer Str.1

- 1370 **Reyneke by den Haken-Hoff**
1534 **Beneke Luthmann**
1567 **Eler Luthmann**
1593 **Carsten Luteman**
1621 **Heinrich Lutman** * Schwarme 21 † Schwarme 21 oo **NN Böschen** * Hoyerhagen † Schwarme 21

1 Tochter NN Lutmann (s.u.)

Tochter NN Lutmann * Schwarme † Schwarme oo **Johann Wilkens** * Schwarme

1 Johann Wilkens (s.u.)

Johann Wilkens * Schwarme † Schwarme oo **Beke NN** *? † Schwarme

1 Ehler Wilkens (s.u.)

2 Gretke (Margreth) Wilkens * Schwarme ...1668 (siehe Nr.13)

3 Johann Wilkens * Schwarme † Schwarme 56 alt oo Schwarme NN Meyer (siehe Nr.56 alt)

Ehler Wilkens * Schwarme † Schwarme vor 26.10.1713 I oo **Beke von Engeln** * ? † Schwarme vor 1697
(Die Ehe war Kinderlos)

Ehler Wilkens (s o) II oo Schwarme 11.11.1697 **Margarethe Bohlmann** * Schwarme † Schwarme

1 Trine Lisebeth Wilkens * Schwarme 26.07.1701

2 Carharine Wilkens ~ Schwarme 18.01.1702

3 Ehler Wilkens ~ Schwarme 12.01.1707

4 Johann Wilkens (s.u.)

5 Dietrich Wilkens ~ Schwarme 21.03.1710

Margarethe Bohlmann (s o) II oo Schwarme nach 26.10.1713 **Lüdeke Masemann** * Schwarme 53
† Schwarme Hans war Interimswirt auf der Srelle 21

1 Lüdeke Masemann ~ Schwarme 02.11.1715

Johann Wilkens * Schwarme vor 11.05.1699 † Schwarme oo Schwarme 26.06 1732 **Metje Hans** * um 1710
† Schwarme

1 Johann Dietrich Wilkens (s.u.)

2 Ehler Wilkens * Schwarme 24.09.1733

3 Margarethe Wilkens ~ Schwarme 25.10.1735 † Martfeld 35 24.07.1812 oo Martfeld 29.11.1754

Albert Meyer ~ Martfeld ...09.1725 † Martfeld 35 19.03.1759

4 Todgeborener Sohn Wilkens * Schwarme 16.02.1738

5 Anna Catharina ~ Schwarme 14.07.1739

6 Beke Wilkens ~ Schwarme 17.06.1745

Johann Dietrich Wilkens ~ Schwarme 11.10.1732 † Schwarme † 01-12-1798 I oo Schwarme 11.06.1779
Marie Rebecka Roselius * 1746 errechnet † 22.02.1803 Schwarme

1 Hermann Wilkens * Schwarme ...1780 † Schwarme 19.12.1795

2 Anna Catharina (Trina) Wilkens * Schwarme 18.10.1782 † Schwarme 150 oo Schwarme 25.04.1818
Heinrich Masemann (siehe Nr.150)

3 Harm Heinrich Wilkens (s.u.)

Johann Dietrich Wilkens (s o) II oo 02.12.1796 **Catharina Margarethe Hüfen** * Martfeld 08.03.1753

Harm Heinrich Wilkens * Schwarme 28.11.1785

Wilkens kann die Stelle nicht mehr halten und geht in Konkurs. Der Schmied Heinrich Bösche von Nr.124 kauft 1832 die Halbmeierstelle 21 in Schwarme.

Johann Heinrich Bösche * Schwarme um 1800 † Schwarme 16.02.1850 oo Schwarme 27.02.1824

Gesche Meyer * Schwarme 13 ...1801 errechnet † Schwarme 28.02.1850

Bösche besitzt nun 2 Stellen. Er erhebt seiner Brinksitzerstelle 124 zur Halbmeierstelle 21, die dadurch von Groß-Borstel in den Kattensteert (Dorf) verlagert wird. Das alte Wohnhaus der Stelle in Groß-Borstel ist baufällig und wird abgerissen. Er baut dafür in seinen Stürgarten ein neues Haus mit der Nr.124.

- 1 Margarethe Adelheid Bösche * Schwarme 124 02.03.1824 † Schwarme 124 14.09.1825
- 2 Johann Heinrich Bösche (s.u.)
- 3 Margarethe Bösche * Schwarme 124 02.08.1828 † Schwarme 124 23.03.1831
- 4 Brünig Bösche * Schwarme 124 16.07.1831 † Schwarme 21 14.09.1898 oo Schwarme 13.02.1867
Meta Otto * Schwarme 30 30.06.1837 † Schwarme 10.09.1887
 - 1 Johann Heinrich Bösche * Schwarme 31.10.1968 † Schwarme 24.03.1945 oo Schwarme
14.12.1922 Adele Marie Bertha Kattau * Heiligenfelde 06.02.1890 † Schwarme 17.05.1967 2
 - 2 Gesine Meta Adelheid Bösche * Schwarme 03.07.1871 † Schwarme 10.08.1898
- 5 Margarethe Bösche * Schwarme 11.11.1833 † Schwarme 24.12.1836
- 6 Gesche Bösche * Schwarme 23.04.1837 21 † Schwarme 78 14.11.1868 oo Schwarme 27.11.1862
Johann Friedrich Niemann (siehe Nr.78)
- 7 Margarethe Bösche * Schwarme 10.09.1840

Johann Heinrich Bösche * Schwarme 124 26.02.1826 † Schwarme 21 20.02.1869 oo Schwarme 16.10.1861
Anne Mette Margarethe Adelheid Niemann * Martfeld 32 07.03.1842 † Schwarme 21 06.10.1895

- 1 Johann Heinrich Bösche (s.u.)

Anne Mette Margarethe Adelheid Niemann (s o) II oo Schwarme 22.10.1872 **August Heinrich**

Dietrich Busch * Schwarme 07.08.1847 unehelich † Schwarme 136 24.05.1915

von 1872 bis 1877 verwaltet August Busch die Stelle 188 als Interimswirt und von 1877 bis 1897 die Stelle 21 auch als Interimswirt. Er kauft 1897 die Anbauerstelle 136 in Schwarme

- 1 NN Busch * Schwarme 15.03.1873 Das Kind ist vor der Taufe Namenlos verstorben
- 2 Johann Busch * Schwarme 31.05.1875 † Schwarme 25.05.1880
- 3 Todgeborene Tochter Busch * Schwarme 01.01.1881
- 4 Johann Christian August Busch * Schwarme 03.07.1882 † Schwarme 136 01.12.1963 oo Schwarme
14.09.1908 Elise Sophie Büntemeyer * Schwarme 237 05.06.1888 † Schwarme 136 06.08.1966

Johann Heinrich Bösche * Schwarme 16.01.1863 † Bremerhaven Lehe ...1918 oo Schwarme 19.05.1891

Margarethe Gesine Rebecka Esdorn * Schwarme 7 21.12.1869 † Schwarme 07.07.1897

- 1 Johann Heinrich August Brünig Bösche (s.u.)
- 2 Helene Meta Anna Bösche * Schwarme 23.10.1892 † Schwarme 21.04.1893
- 3 Anne Margarethe Adelheid Bösche * Schwarme 30.10.1896

Nachdem Johann Heinrich wegen Verleitung zu Meineid 1Jahr und 6 Monate im Zuchthaus war und die Stelle in Konkurs ging, zog er nach Bremerhaven Lehe.

Johann Heineich August Brünig Bösche * Schwarme 14.06.1891 † Schwarme ...1967 oo NN NN * ?

† Schwarme 21

Sein Onkel von der gegenüberliegenden Stelle 120 kauft für ihn die Stelle aus dem Konkurs zurück und zieht selber mit auf die Stelle.

- 1 Anneliese Bösche (s.u.)

Anneliese Bösche * Schwarme 05.12.1912 † Bruchhausen-Vilsen Altenheim oo **Dietrich Wiegmann** * ?

† vermisst 2. Weltkrieg

- 1 Heinrich Wiegmann (s.u.)

Heinrich Wiegmann * Schwarme † Schwarme ...1990 (Ledig)

1991 kauft der Zimmermann Gerhard Schaper die Stelle 21 in Schwarme. Annemarie Wiegmann bekommt lebenslänglich Wohnrecht, geht aber 1996 ins Altersheim

Gerhard Schaper * Steden Holste 21.05.1946 oo **Anneliese Twiefeld** * Lüberstedt 30.01.1948 (Geschieden)

Als Gerhard nach Schwarme kam, baute er ein neues Haus Kiebitzheideweg Nr 12. Hatte sein Zimmerei auf den Hof bei Masemann Nr.90, war zwischendurch bei Schlüter in Riede, wo er auch ein Teil des Firmengeländes kaufte, aber wieder verkauft. Kauft 1991 die Stelle 21 in Schwarme und baut hier seine Zimmerei auf.

- 1 Sven Schaper (s.u.)
- 2 Anja Schaper * Lüberstedt? 29.07.1970 oo Hauke Dreyer * Stade?
- 3 Jan Schaper* Schwarme 15.04.1979
- 4 Dierk Schaper * Schwarme 05.03.1982

Gerd Schaper (s o) Lebensgefährtin **Gertrud Wulf** * Rotenburg ? 12.09.1948

Gerd kauft 2010 auch den Hof der Stelle Nr.92

Sven Schaper * Lüberstedt? 15.03.1968 oo **Agate Linnert** * Aichelsheim 28.12.1970?

1 Simone Schaper

2 Sebastian Schaper

Halbmeierstelle Nr.22 Schwarme „Grafstedts-Hus“

Borsteler Straße Nr.12

Der erste urkundlich erwähnte Besitzer der Stelle 22 in Schwarme ist Johann Graffstedt

Johann Graffstedt * um 1480 † Schwarme 22

Garlich Graffstedt * Schwarme † Schwarme

Lütke Graffstedt * Schwarme um 1540 † Schwarme

Wilken Graffstedt * Schwarme um 1570 † Schwarme

Hilmer Graffstedt * Schwarme um 1607 † 16.08.1696 Schwarme

Wilken Graffstedt * Schwarme 1644 † Schwarme 17.01.1730 oo Schwarme ...1675 **Alke NN**

- Schwarme ...1654 † Schwarme 14.12.1729

1 Lüder Grafstedt (s.u.)

Lüder Grafstedt * Schwarme ...1685 † Schwarme ...1732 oo Schwarme 02.12.1723

Mette Meyer * 25.01.1695 † Schwarme

1 Hilmer Grafstedt ~ Schwarme 18.01.1725 † Schwarme vor 1728

2 Hilmer Grafstedt (s.u.)

3 Anna Rosine Grafstedt * Schwarme ca.1731 † Morsum 11 06.07.1790 oo ca. 1761
Hinrich Riekers * Morsum 11 25.01.1733 † Morsum 11 17.09.1789

Mette Meyer (s o) II oo Schwarme 20.11.1737 **Lüder Laakmann** * Garlsdorf ...1702
† Schwarme 2 05.07.1762

1 Beke Margarethe Laakmann * Schwarme † Morsum oo Schwarme 08.11.1753
Johann Hinrich Siemer oder Sievers * Morsum ...1730 † Morsum

Hilmer Grafstedt * Schwarme 01.1728 † 02.12.1800 Schwarme oo Schwarme 05.06.1750

Margarethe Adelheid Kuhlenkamp ~ Schwarme 18.07.1823 † Schwarme 22.09.1800

1 Lüder Grafstedt (s.u.)

2 Segelke Weiland Grafstedt * Schwarme 22.08.1752 † Schwarme 27.06.1805 oo Heiligenfelde
14.08.1788 Anna Margarethe Kappen * Heiligenfelde 14.07.1766 † Schwarme 75 21.03.1846
(siehe auch Nr.75) Segelke war Wachmeister im 5. Kavallerie-Regiment.

3 Albert Grafstedt * Cuxhaven Lede 29.10.1754 † Schwarme 75 27.06.1806 oo Heiligenfelde
14.08.1788 Anna Hagge * Heiligenfelde 14.07.1766 † Schwarme 75 21.03.1846

4 Hilmer Grafstedt * Schwarme 27.04.1757

5 Mette Adelheid Grafstedt * Schwarme 10.03.1760 † Varste ? 22.12.1828 oo Blender?
05.11.1779 Johann Wolters * Varste 75 02.01.1751 † Varste 75 12.04.1807
1818 wurde die Hofstelle versteigert, Mette Adelheid war wohl Pleite

6 Hille Margarethe Grafstedt * Schwarme 15.07.1762 † Schwarme 54 17.04.1797 oo Schwarme
04.02.1790 Carsten Brems (siehe Nr.54)

7 Margarethe Adelheid Grafstedt * Schwarme 26.02.1766 † Emtinghausen 24 29.06.1847
oo Thedihghausen? 24.04.1792 Lüdeke Lange * 05.06.1757 † Emtinghausen 24 10.02.1841

Lüder Grafstedt * Schwarme 26.11.1750 † Schwarme 27.12.1797 oo Schwarme 07.11.1793

Anna Wetjen * Ahausen ...1769 † Schwarme 13.12.1813

1 Hilmer Grafstedt * Schwarme 27.11.1794 † Schwarme 15.11.1813

2 Heinrich Grafstedt * Schwarme 10.09.1796 † Schwarme 02.10.1811

3 Lür Grafstedt * Schwarme 20.12.1797 Zwilling † Schwarme 16.09.1815

4 Hilmer Grafstedt * Schwarme 20.12.1797 Zwilling

Anna Wetjen (s o) II oo Schwarme 27.12.1798 **Johann Heinrich Claus** * Mahndorf ...1767 errechnet
† Schwarme 26.12.1844

Heinrich ist als Interimswird auf der Stelle 22. Heinrich kauft um 1800 den Wohnplatz der benachbarten
Kötnerstelle Ne.48 alt. Es bleiben später dann aber die Claus auf der Stelle 22

1 Albert Claus * Schwarme 26.02.1800 † Schwarme 20.01.1861

- 2 Johann Heinrich Claus * Schwarme 20.06.1802 errechnet † Schwarme 87 14.05.1880
oo Schwarme 20.05.1831 Catharina Margarethe Clausen (siehe Nr.87)
- 3 Johann Claus * Schwarme 27.09.1804 † Schwarme 05.12.1820
- 4 Anna Claus * Schwarme 28.07.1807 I oo Johann Heinrich Weidenhöfer * Bierden
Anna Claus (s o) II oo Albert Heinrich Meyer * Berxen
- 5 Segelke Claus * Schwarme 02.12.1810 † Schwarme 13.09.1860 oo Schwarme 07.1856
Margarethe Elisabeth Bohlmann * Schwarme 20.09.1816

Johann Heinrich Claus (s o) II oo Schwarme 16.07.1816 Margarethe Adelheid Bohlmann
* Schwarme 3 11.04.1785 † Schwarme

- 1 Anna Margarethe Claus * Schwarme 01.11.1817 † 04.04.1878
- 2 Gesche Claus * Schwarme 04.04.1820 † Schwarme 07.09.1882 (Ledig)
- 3 Johann Claus * Schwarme 27.03.1824
- 4 Heinrich Claus (s.u.)

Heinrich Claus * Schwarme 24.05.1828 † Schwarme oo Schwarme 10.1863 Anna Dorothee Rippe
* Beppen 19.10.1840 † Schwarme 18.01.1927

- 1 Anna Margarethe Adelheid Claus * Schwarme 25.11.1864 † Schwarme 70 06.04.1944
oo Schwarme 06.10.1893 Hermann Schröder (siehe Nr.70)
- 2 Hermann Albert Claus * Schwarme 14.03.1866 † Schwarme 20.04.1866
- 3 Hermann Albert Claus * Schwarme 22.04.1867 † Schwarme 4 31.03.1849 oo Schwarme 22.02.1895
Anna Lohmann * Seckenhausen 24.06.1871 † Schwarme 4 09.10 1955 (siehe Nr. 4)
Erbe der Halbmeierstelle 22, zieht aber bei heirat zu seiner Frau auf die Vollmeierstelle 4. Die Stelle 22 pachtet
sein Bruder Heinrich
- 4 Heinrich Claus (s.u.)
- 5 Anna Adelheid Claus * Schwarme 01.12.1972
- 6 Johann Albert Claus * Schwarme 30.03.1874 † Delmenhorst Krah.27.08.1944 oo Dora Elisabeth Meta
Claus * Schwarme 4 26.09.1898 † Bremen Krah.09.12.1973 Johann Albert war Gastwirt in Harbstedt
Dora Elisabeth Meta Claus (s o) II oo Harbstedt 11.01.1950 Claus Carl Albert Hermann
* Bad Oeynhausen 18.10.1891 † Platjenwerbe Ritterhude 25.11.1969
- 7 Anna Margarethe Claus * Schwarme 18.03.1877 † Thedinghausen 29.01.1957
oo Thedinghausen? 16.04.1903 Hermann Busch
- 8 Wilhelm Albert Claus * Schwarme 03.05.1880

Heinrich Claus * Schwarme 26.02.1870 † Schwarme 13.05.1920 oo Dorothee Adelheid Blome
* Schwarme 01.05.1885 † Schwarme
Heinrich Pachtet nach der Heirat seines Bruders die Stelle 22 bis 1935

- 1 Heinrich Friedrich Hermann Claus* Kirchlinteln 11.09.1903 † Schwarme 1 25.04.1972
oo Margarethe Karharine Holle (siehe Nr.1)
- 2 Elisabeth Dora Betty Claus * Schwarme 11.09.1904
- 3 Hermann Johann Wilhelm Claus * Schwarme 25.09.1915 † 2.Weltkrieg Ostfront 20.02.1942

Hermann Dietrich Albert Claus * Schwarme 4 09.01.1900 † Achim 29.07.1983 oo Schwarme 26.09.1929
Martha Katharina Anna Winkelmann * Schwarme 38 17.08.1900 † Bassum Krah. 03.05.1986
Claus kommt von der Stelle Nr.4 und ist Erbe der Halbmeierstelle 22 in Schwarme Groß-Borstel und seine
Frau erbt die Brinksitzerstelle 82 in Schwarme von ihrer Tante Elise Schmidt.

Hermann übernimmt eine Pachtung in Bremen Osterholz wird aber in Schwarme beerdigt. Er verkauft das Land
in Schwarme und verpachtet den Hof an den Lohnunternehmer Dietrich Asendorf aus Martfeld.

- 1 Fritz Claus * Bremen Osterholz Erbe der Stelle 22 in Schwarme
- 2 Marianne Claus * Bremen Osterholz oo Gerd Pleuß * ? (siehe Nr.82)

Dietrich Heinrich Asendorf * Martfeld 20.12.1903 † Schwarme Nr.412 17.02.1973 oo Hoyerhagen
05.07.1933 **Sophie Rebecka Martha Merz * Hoyerhagen 3a 27.12.1909 † Schwarme**

- 1 Heinrich Asendorf (siehe Nr.412)

Mieter auf der Stelle 22

Robert Johann Schmidt * Ludwigsdorf Schneidwitz Schlesien 05.05.1874 † Thedinghausen Krah.
20.04.1965 oo **Pauline Quark * 04.08.1878 † Schwarme 4 06.11.1952**

Daniel Hromadko * Nový Bohumín Tschechien 21.03.1951 † Schwarme 17.03.2019 I oo NN NN
Daniel kauft von Fritz Claus die Halbmeierstelle 22 in Schwarme Groß-Borstel.

- 1 Eva Maria Hromadko
- 2 Fabian Hromadko

Daniel Hromadko (s o) II oo **Rosemarie Schütte** * Bremen 18.06.1955
Nach den Tod von Daniel verkauft Rosemarie 2021 das Haus und zieht auf der Stelle Nr.28 zur Miete.

Bewohner des Häuslingshauses 22a in Schwarme Hörsten

Kord Walter Claus * Schwarme 4 14.11.1905 † Schwarme 22a 1983 oo **Lina Grieme**
* Martfeld 17.02.1910 † Schwarme 22a 19.08.1976

Walter erhält im Wege der Erbteilung das Häuslingshaus 22a in Schwarme Hörsten mit 15 ha Land.

- 1 Hermann Claus * Schwarme 22a 24.08 1939
- 2 Anneliese Claus (s.u.)

Anneliese Claus * Schwarme 22a 05.10.1947 oo **Erhard Kirschner** * Blender 24.11.1941
† Schwarme 01.12.2003

ca. 1980 verkaufen sie das Haus 22a an Wolfgang Grimpe und seiner Frau und bauen auf der Schwärmer Brake ein neues Haus.

- 1 Klaus Kirschner * Schwarme 27.12.1968
- 2 Sandra Kirschner * Schwarme 21.09.1970 oo Torsten Ulrich
Nach Erhards Tod verkauft Anneliese wieder das Haus auf der Brake und zieht zur Miete auf die Stelle 40,

Wolfgang Grimpe * 17.06.1940 † Schwarme 15.01.2022 oo 12.05.1970 **Christine Holub** * 05.12.1950

- 1 Desiree Grimpe
- 2 Isabel Grimpe
- 3 Julia Grimpe
- 4 Katharina Grimpe

Fritz Bielefeld * Schwarme 06.04.1957 wohnt bei Grimpe in einer Einlikerwohnung

Bewohner des Häuslingshauses 22b in Schwarme Hörsten

Hermann Dietrich Christoph Koppe * Eitzendorf 16.05.1849 † Schwarme 22b 13.12.1918 oo Schwarme
10.04.1874 **Gesche Margarethe Büntemeyer*** Schwarme 30.04.1848 † Schwarme 22b 14.10.1929
Wohnen seit 1875 im Häuslingshaus 22b in Schwarme

- 1 Dorothee Sophie Margarethe Koppe * Schwarme 15.04.1875 oo Schwarme 12.04.1899
Dietrich Heinrich Wilkens * Homfeld 12.06.1869 † Schwarme 19a 18.03.1944
- 2 Elise Sophie Margarethe (Liese) Koppe * Schwarme 16.02.1877 † Schierholz 45 oo Schwarme
11.08.1900 Friedrich Wilhelm August Schumacher * Haendorf 06.12.1868 † Hoya Krah.22.09.1951
- 3 Johann Heinrich Koppe * Schwarme 15.03.1879 † Hoya Krah.18.07.1926 oo Anna Marie Schmidt
* Hollen 53 30.09.1878 † Kassebruch Cuxhaven 30.10.1964
- 4 Johann Friedrich Wilhelm Koppe * Schwarme 05.05.1881 † Hohenmoor 27.07.1954 oo Anna Sophie
Margarethe Henke * Maasen 11.02.1885 † Sulingen Krah.07.07.1955
- 5 Johann Heinrich Dietrich * Schwarme 05.11.1883 oo Lina Sophie Dorothee Bode
(Wohnten warscheinlich in Hannover)
- 6 Johann Friedrich Heinrich Koppe * Schwarme 28.09.1886
- 7 Hermann Heinrich Koppe (s.u.)
- 8 Adeline Elise Koppe * Schwarme 30.06.1891 † Bassum Krah.04.02.1972 oo Schwarme 29.05-1911
Dietrich Windhorst * Emtinghausen 20.04.1890

Hermann Heinrich Koppe * Schwarme 26.01.1889 † Schwarme ca 1982 oo Schwarme 05.10.1911

Wilhelmine Bremer * Martfeld 17.08.1889 † Schwarme 04.01.1938

- 1 Dietrich Koppe * Schwarme 07.11.1911 † gefallen 2. Weltkrieg 21.01.1944 oo Schwarme 20.07.1944
Bertha Fischer * Schwarme 211 † Schwarme
- 2 Marga Koppe * Schwarme oo Bruno NN
- 3 Dora Gerda Koppe * Schwarme † Stuhr (siehe Nr.229)
- 4 Margarethe Adelheid (Grete) Koppe * Schwarme 09.02.1915 oo Oerdinghausen 07.02.1935
Georg Anton Friedrich Bomhof * Oerdinghausen 21,03.1910
1 Hilde Bomhof * Schwarme 05.06.1935 (siehe Schwarme Nr.110)

- Margarethe Adelheid (Grete) Koppe II oo nach 1935 Wilhelm Hollmann *?
 1 Horst Hollmann * Hohenmoor 16.06.1940 (siehe Schwarme Nr.255)
 Margarethe Adelheid (Grete) Koppe III oo nach 1945 Hermann Knacke * Hollen
 5 Hermann Koppe * Schwarme 06.12.1919 † Hoya Krah.16.07.2002 oo Kleinenborstel 31.10.1946
 Dorothea Rebecka Grete Köster * Hollen 3821.08.1923 † Bremen Krah.01.04.1987
 (sie Wohnen Kleinenborstel 96)
 6 Johann Dietrich Koppe * Schwarme 25.02.1922 † Schwarme 27.02.1922
 7 Friedrich Hermann Koppe * Schwarme 10.10.1924 † gefallen in Grafwogen Holland 01.10.1944
 8 Herbert Koppe (s.u.)
 9 Johann Koppe * Schwarme 02.04.1928 † gefallen Ungarn 07.10.1944

Herbert Koppe * Schwarme 06.01.1926 † Sulingen Altenheim 10.03.2018 oo Schwarme? 09.03.1950
Hildegard Michalski * Breslau 11.09.1922 † Bruchhausen-Vilsen Altenheim 23.06.2019
 Sie kauften 1956 Das Häuslingshaus 22b von Hermann Dietrich Albert Claus

- 1 Hermann Koppe (s.u.)

Hermann Koppe * Schwarme 28.01.1951 I oo 27.07.1973 **Annegret Isensee*** Bassum Krah. 29.05.1950
 † Bruchhausen-Vilsen 04.06.1998 (Annegret Kommt aus Heiligenfelde)

- 1 Todgeborene Tochter Koppe * Thedinghausen Krah.28.09.1974
 2 Nadine Koppe * Thedinghausen Krah ...1977 oo 18.02.2005 Kersten Helms * Wachendorf 08.12.1977
 3 Nicole Koppe * ...1979 oo Marco Neddermann * Wachendorf ...1976
 Hermann baut 1971 nebenstehend ein neues Wohnhaus Hörstener Str.24 und verkauft die Stelle 22b an Helmut Dotschuweit heute ist die Familie Balkenhol auf der Stelle.
 Später baut Hermann in Bruchhausen-Vilsen ein neues Wohnhaus für sich und seine Frau.

Hermann Koppe (s o) II oo **Hilde NN** Sie wohnen in Langwedel
 Hermann verkauft nach den Tod seiner Mutter das Haus Hörstener Str.24 an Torsten Schröder

Torsten Schröder * 01.10.1969 Schwarme 110 oo **Corinna Immoor** * Berxen

Mieter vom Haus Hörstener Str.24

NN Walther *? oo **Bianka Brand** * 01.01.1980

Halbmeierstelle Nr.23 Schwarme „Lampen-Hus“

nicht mehr vorhanden, war gegenüber von Nr.4

1534 **Eler von Engeln**

1567 **Hinrich Bolemann**

1593 **Heinrich Luteman** * ? † Schwarme 23 oo **NN NN** *? † Schwarme 23

1 Tochter Lutemann (s.u.)

Tochter Lutemann * Schwarme † Schwarme oo **Johann Frese** * ? † Schwarme

1 Johann Freese (s.u.)

Johann Frese * Schwarme 23

Lampe Maschendorf * Stift Osnabrück † Schwarme oo **NN NN**

Ab 1630 ist ein Lampe Maschendorf auf der Stelle Nr.23 in Schwarme Groß-Borstel, wobei nicht nachgewiesen ist, ob durch Einheirat oder Kauf.

1 Hilmer Maschendorf (s.u.)

2 Anna Maschendorf * Schwarme † Martfeld 78 oo Schwarme 05.11.1695 Peter Feldbusch
* Martfeld 78 ca.1656 † Martfeld 20.03.1751 78

Hilmer Maschendorf * Schwarme † Schwarme oo **NN NN**

1 Lampe Maschendorf (s.u.)

Lampe Maschendorf * Schwarme † Schwarme

1 Carsten Maschendorf (s.u.)

2 Hilmer Maschendorf * Schwarme 06.01.1706 † Schwarme 126 oo Beke Gerken

1 Rennig Maschendorf * Schwarme 09.10.1723 (siehe Nr.126)

Carsten Maschendorf * Schwarme † Schwarme oo Schwarme 30.07.1734 **Anna Rode (Rohden)**

* Schwarme ...1710 † Schwarme (siehe Nr.13)

1 Beke Maschendorf ~ Schwarme 11.07.1734

2 Gerhard Maschendorf (s.u.)

3 Margarethe Adelheid Maschendorf ~ Schwarme 14.11.1739

4 Hilmer Maschendorf ~ Schwarme 07.12.1740

5 Margarethe Maschendorf ~ Schwarme 16.10.1742 † Schwarme oo Schwarme 06.12.1770

Hermann (Harm) Hinrich Rohde * ...1738 † Schwarme 27.03.1811 **Kinder A 5**

6 Anna Adelheid Maschendorf ~ Schwarme 02.07.1745 † Schwarme 11.09.1812 oo Schwarme
11.11.1774 Hermann Hinrich Willenbruch * um 1744 Schwarme

1 Carsten Willenbruch * Schwarme 10.01.1778 † Schwarme 03.07.1831 oo Schwarme 13.07.1810
Gesche Adelheid Schröder * Schwarme 70 10.08.1789 (siehe Nr.70)

2 Rebecka Willenbruch * Schwarme ...03.1798 † Schwarme 13.07.1822

7 Carsten Maschendorf ~ Schwarme 03.11.1747 † Schwarme 07.04.1813

I oo Margarethe Adelheid Rosenhagen

1 Dietrich Maschendorf * Schwarme 26.05.1778

2 Anna Mette Maschendorf * Schwarme 12.09.1782 oo Schwarme 10.05.1808

Johann Conrad Fahrenholz *?

1 Anna Elisabeth Fahrenholz * Schwarme 14.09.1808 † Schwarme 19.10.1808

3 Dietrich Maschendorf * Schwarme 06.07.1785 † 26.10.1834 Schwarme oo Schwarme 20.05.1833
Anna Katharina Meinneken * Felde ...1800

1 Johann Heinrich Maschendorf * Schwarme 09.06.1833

4 Catharine Margarethe Maschendorf * Schwarme 11.05.1788

5 Rebecka Adelheid Maschendorf * Schwarme 20.11.1790 † Schwarme 22.10.1834 oo Schwarme

12.11.1813 Johann Hinrich Voigts Hollen 43 15.03.1779 † Schwarme 21.10.1855 (siehe Nr.56 alt)
Voigts kauft 1817 die Brisitzerstelle 56 alt in Schwarme Spraken, geht aber 1832 in Konkurs. Die Stelle wird gekauft von Segelke Kühlenkamp

Carsten Maschendorf (s o) II oo Margarethe Adelheid Meyer * ...1749 † Schwarme 23.01.1817

8 Gese Margarethe * Schwarme 23.05.1750

9 Hilmer Maschendorf * Schwarme 26.04.1753

Gerhard Maschendorf ~ Schwarme 08.06.1737 † Schwarme 08.04.1811 I oo Schwarme 22.04.1763
Anna Margarethe Steinke ~ Schwarme 30.11.1747 † 20.12.1770

1 Johann Friedrich Wilhelm Maschendorf (s.u.)

Gerhard Maschendorf (s o) II oo Schwarme 01.12.1774 **Catharina Dorothea Busch** ~ Schwarme
09.08.1743 † Schwarme 12.04.1795

1 Anna Margarethe Maschendorf * Schwarme 15.05.1777 † Schwarme vor 1781

2 Mette Maschendorf * Schwarme 11.11.1778

3 Anna Margarethe Maschendorf * Schwarme 24.03.1781 oo Hermann Heinrich Voigts

1 Harm Heinrich Voigts * 22.02.1829

4 Carsten Maschendorf * Schwarme 05.03.1784 † 03.08.1785 Schwarme 23

Johann Friedrich Wilhelm Maschendorf * Schwarme 14.04.1765 23 † Schwarme 31.01.1838 oo Schwarme
28.11.1793 **Margarethe Elisabeth Wacker** * Wackershausen ...01.1775 errechnet
† Schwarme 10.02.1828

1 Carsten Maschendorf (s.u.)

2 Gesche Margarethe Maschendorf * Schwarme 02.07.1796 † Schwarme 07.11.1827

I oo Schwarme 15.08.1816 Carl Horstmann von Nr. 39

Gesche Margarethe Maschendorf (s o) II oo Schwarme 14.05.1821 Albert Grafstedt

3 Johann Friedrich Maschendorf * Schwarme 20.09.1804 † Schwarme 22.06.1806

4 Gerd Maschendorf * Schwarme 24.04.1807 † Schwarme 05.04.1809

5 Catharine Dorothea Maschendorf * Schwarme 16.02.1810 oo Johann Christian Schmidt (siehe (159)

6 Anna Adelheid Maschendorf * Schwarme 02.02.1813 † Schwarme 27.09.1832 oo Schwarme
24.05.1830 Dietrich Heinrich Bohlman * Schwarme 13.06.1809 † Schwarme 11.02.1867

1 Johann Friedrich Bohlmann * Schwarme 14.09.1832 † Schwarme 17.09.1832

7 Catharine Margarethe Maschendorf ~ Nottaufe Schwarme 17.03.1816 † Schwarme 18.03.1816

Carsten Maschendorf * Schwarme 14.03.1794 † Schwarme vor 1877 oo Schwarme 03.12.1824

Margarethe Mühlenstedt * Schwarme 49 25.05.1794

1 Todgeborene Tochter Maschendorf * Schwarme 25.04.1824 unehelich

1877 wid die hoch verschuldete Stelle durch Ankauf zwischen den Stellen 4, 12 und 22 aufgeteilt. So ist damit die Stelle 23 erloschen.

Halbmeierstelle Nr.24 Schwarme

Heute Im Dreieck Nr.5

Die erste urkundliche Erwähnung findet sich im Pflugschatzregister 1534 mit Johann Steineken

Johann Steineken * ca.1495 † Schwarme 24 ca.1560 oo NN NN

1 Johann Steineken (s.u.)

Johann Steineken * ca. 1525 † Schwarme ...1590 oo NN NN

1 Johann Steineken (s.u.)

Johann Steineken * ca.1555 Schwarme † Schwarme ...1620 oo NN NN

1 Johann Steineken (s.u.)

Johann Steineken * Schwarme ...1585 † Schwarme ...1641 oo NN NN

1 Friedrich Steineken (s.u.)

2 Johann Steineken * Schwarme ...1620 † Schwarme 73 ...1690 (siehe Nr.73)

Friedrich Steineken * Schwarme ...1615 † Schwarme ...1670 oo NN NN

1 Johann Steinke (s.u.)

Johann Steinke * Schwarme ...1644 † Schwarme 21.04.1698 oo Schwarme **Anna Weithaken**

- Schwarme 151 † Schwarme (siehe Nr.15 Mit der Heirat sind die Stellen 24 und 151 in einer Hand.

1 Marie Elisabeth Steinke * Schwarme ...1680 † Werder 2 04.07.1713 I oo Schwarme 04.10.1698
Hans Steinke (siehe Nr.72)

Marie Elisabeth Steinke (s o) II oo Schwarme 07.07.1701 Hermann Röpke * Werder 2 1678
† Werder 2 13.02.1719

2 Friedrich Steinke (s.u.)

3 Anna Rosina Steinke * Schwarme ...1690 † Kleinenborstel 21.11.1756 oo Schwarme 06.06.1726
Johann Klinker * Kleinenborstel 19 ...1687 † Kleinenborstel 20.09.1759

4 Anna Margarethe Steinke * Schwarme 11.10.1696 I oo Schwarme 26.10.1724
Heinrich Beermann * 1695

Anna Margarethe Steinke (s o) II oo Jürgen Friedrich Kröffels * ...1706 † Schwarme 14.04.1753

1 Todgeborene Tochter Kröffels * Schwarme 08.03.1729

2 Johann Hinrich Kröffels ~ Schwarme 17.03.1730

Jürgen Friedrich Kröffels (s o) II oo Anna Magdalene Gieseke * ...1704 † Schwarme 20.04.1735

Kinder A 6

5 Johann Steinke * Schwarme um 1703 † Schwarme o Sophie Elisabeth Hamelberg (siehe Nr.109)

Friedrich Steinke * Schwarme ...1685 † Schwarme 47 19.07.1747 oo um 1714 NN NN * ? † Schwarme
(Friedrich ist Erbe der Stellen Nr.24 und Nr. 151 in Schwarme)

1 Catharine (Trine) Gertrud Steinke * Schwarme 22.04.1714 24 † Schwarme 03.03.1716

2 Anna Margarethe Steinke * Schwarme 20.10.1715 Zwilling oo Schwarme 26.01.1739

Johann Hinrich Meyer **Elisabeth unehelich Vater aber Johann Hinrich Meyer**

1 Elisabeth Meyer ~ Schwarme 18.04.1737 unehelich Vater aber Johann Hinrich Meyer

3 Marie Elisabeth Steinke * Schwarme 20.10.1715 Zwilling † Schwarme 11.11.1715

4 Gesche Dorothea Steinke * Schwarme 09.03.1717 oo Schwarme 10.09.1748 Johann Dietrich Hüfen

5 Johann Heinrich Steinke * Schwarme 28.04.1719 † Schwarme 25 01.03.1783 oo Schwarme
21.11.1749 Anna Catharina Willenbruch (siehe Nr.25)

6 Anna Rosina Steinke (s.u.)

7 Catharina Gertrud Steinke * Schwarme 28.04.1722 † Schwarme 70 04.11.1775
oo Schwarme 04.12.1744 Johann Sebastian Carsten Schröder (siehe Nr.70)

8 Marie Elisabeth Steinke ~ Schwarme 29.12.1728

Anna Rosina Steinke * Schwarme ...1720 † Schwarme 151 30.04.1809 oo Schwarme 07.07.1747

Bernhard Philipp Hagemann * Affinghausen 26.02.1726 † Schwarme 151 23.10.1803

1 Johann Friedrich Hagemann ~ Schwarme 06.03.1748 † Schwarme 07.12.1758

2 Joachim Hagemann (s.u.)

3 Sophie Margarethe Elisabeth Hagemann (siehe Nr. 151)

- 4 Anna Dorothea Hagemann * Schwarme 26.05.1756 † Schwarme 26.10.1760
5 Anna Dorothea Hagemann (siehe Nr.151)

Joachim Hagemann * Schwarme 151 01.05.1751 † Schwarme 27.07.1831 24 oo Schwarme 06.12.1776
Margarethe Anna Bollmann * Riede Rathswiehe 9...03.1755 † Schwarme 18.04.1820
Joachim zieht auf die Stelle 24 und bewirtschaftet sie bis zu seinen Tod

- 1 Bernhard Philipp Hagemann (s u)
2 Anna Margarethe Hagemann * Schwarme ca.1780 † Reer 32 08.02.1841 oo Intschede? 09.11.1804
Johann Hermann Sebade * Reer 32 10.12.1779 † Reer 32 01.01.1848
3 Johann Fridrich Hagemann * Schwarme 22.02.1782 † Schwarme 18.09.1833 oo Wübke Adelheid
Elmers * Schwarme 30 ...1783 errechnet † Schwarme 16.10.1811 waren nicht verheiratet 1 Kind
4 Anna Rosine Hagemann * Staffhorst 05.02.1784 † Schwarme 1 01.04.1825 oo Schwarme 05.01.1815
Johann Heinrich Hecht (siehe Nr.1)
5 Margarethe Anna Hagemann * Schwarme 14.09.1786 † Schwarme 32 03.10.1827
oo Schwarme 06.01.1814 Johann Christian Ohm (siehe Nr.32)
6 Anna Dorothea Hagemann * Schwarme 14.10.1791 † Schwarme 5 oo Schwarme ...05.1819
Carsten Niebuhr (siehe Nr.5)
7 Margarethe Elisabeth Hagemann * Schwarme 11.06.1794 † Schwarme 12.11.1796

Berhard Philipp Hagemann * Schwarme 20.06.1777 † Schwarme 23.11.1844 I oo Schwarme 04.12.1807
Anna Dorothea Apmann * Schwarme 6 15.06.1774 (siehe Nr. 151)

Berhard Philipp Hagemann (s o) II oo Weyhe 19.10.1842 **Gebke Hüchting** * Dreye 14.07.1806 † Dreye

Gebke Hüchting (s o) oo Eitzendorf 21.12.1849 **Gerd Hinrich Schäfer** * Eitzendorf 09.05.1800
† Eitzendorf 48 20.11.1859

Gebke Hüchting (s o) nicht verheiratet **Dietrich Heinrich Steinke** * Schwarme 27.08.1812 † Stuhr
(siehe Nr.25)

- 1 Friedrich (Fritz) Hüchting (s u)

Friedrich (Fritz) Hüchting * Dreye 24.05.1846 unehelich † ... oo ...08.1872 Liesbeth Friederike von Borstel
* Balge 11.05.1848 † Neuenkirchen Otterndorf...
Fritz verkauft 1877 diesen Hof und die Stelle Nr.151, während er Gutspächter in Dörringworth war.

Johann Heinrich Blome * Schwarme 16.10.1833 † Schwarme 26 oo Schwarme 11.1858

Anna Elisabeth Puvogel (siehe Nr.26)

Johann Heinrich kauft 1877 die Stellen 24 und 151 von Fritz Hüchting. Er verkauft aber ca.1877
die Stelle 24 wieder an Johann Robbert von Nr.181 und die Stelle 151 an Dietrich Masemann.
Das restliche Land bekommen seine beiden Töchter Rebecka und Anna.

Johann Heinrich Robbert * Schwarme 18129.07.1826 † Schwarme oo Schwarme 22.05.1856

Anna Catharine Margarethe Köster * Martfeld 99 08.02.1831 † 25.02.1872 Schwarme

- 1 Margarethe Elisabeth Robbert * Schwarme 181 10.09.1858
2 Johann Heinrich Lüdeke Robbert (s.u.)
3 Klaus Heinrich Robbert * Schwarme 181 30.03.1864 † Schwarme 181 24.07.1865
4 Helene Sophie Katharine Margarethe Robbert * Schwarme 181 02.08.1866
5 Todgeborene Tochter Robbert * Schwarme 181 15.09.1871
Johann Heinrich verkauft das Zum Hof gehörende Häuslingshaus an Johann Plümer.

Johann Heinrich Lüdeke Robbert * Schwarme 181 14.10.1860 † Schwarme oo NN NN *?

- 1 Lüdeke Robbert (s.u.)

Lüdeke Robbert * Schwarme † Schwarme oo NN NN *? † Schwarme 24

- 1 Annelise Meta Robbert (s.u.)

Annelise Meta Robbert * Schwarme † Schwarme oo **Walter Heinrich August Strege** * Pommern
† Schwarme

Sie bauen an gleicher Stelle 1970 ein neues Haus und verkaufen einen Bauplatz an Klaus Enkelmann.

- 1 Lüdeke Strege * Schwarme 04.04.1950 † Bruchhausen-Vilsen 14.11.2021 oo Karola NN
2 Todgeborene Tochter * Schwarme 14.09.1951

- 3 Heinz Günther Strege * Schwarme 04.07.1953 † 04.07.2017 Schwarme I oo NN NN
1 Melanie Strege
2 Marco Strege
Heinz Günter Strege (s o) II oo Anke Holle * Schwarme 310
4 Waltraud Strege (s.u.)

Waltraud Strege * Schwarme 04.04.1957 oo **Uwe Neddermann** * 12.01.1953 † Schwarme 08.10.2011
(Geschieden)

- 1 Lars Neddermann

Waltraud Strege (s o) II oo **NN Balkhausen** *?

Waltraud Strege (s o) Partner **Dieter Tkaczyk** * Schwarme 30.06.1952 (siehe Nr.394)

Halbmeierstelle Nr.25 Schwarme

Im Dreieck Nr.14

- 1534 **Hinryck Koster**
- 1567 **Hinrich Küster**
- 1593 **Reineke Cüster**
- 1613 **Heinrich Cüster**
- 1621 **Heinrich Wildenbruch**
- 1647 **Reinke Willenbruch** * Schwarme 25 † Schwarme 25 oo NN NN

1 Dietrich Willenbruch (s.u.)

Dietrich Willenbruch * Schwarme um 1664 † Schwarme 07.09.1752 oo Schwarme 31.10.1695
Wübke Mühlenstedt * 23.11.1672 beg. Schwarme 28.12.1715

- 1 Anna Willenbruch * Schwarme 12.09.1697 † Martfeld 23 oo Schwarme 29.10.1722 Hinrich Peper
*Martfeld 23 12.1688 † Martfeld 23 25.05.1755
- 2 Metje Willenbruch (siehe Nr.27)
- 3 Hinrich Willenbruch (s.u.)
- 4 Gesche Willenbruch ~ Schwarme 02.06.1707
- 5 Reineke Willenbruch ~ Schwarme 15.06.1709

Hinrich Willenbruch ~ Schwarme 25.10.1700 † Schwarme 20.08.1753 oo Schwarme 24.10.1724
Rebecka (Beke) Trantel * ...1701 † Schwarme 20.02.1776

1 Anna Catharina Willenbruch (s.u.)

Anna Catharina Willenbruch * Schwarme 14.01.1729 † Schwarme 12.02.1776 oo Schwarme 21.11.1749
Johann Hinrich Steinke * Schwarme 28.04.1719 † Schwarme 01.03.1783

- 1 Catherine Willenbruch ~ Schwarme 04.04.1749 unehelich Vater ist aber Johann Hinrich Steinke
- 2 Dietrich Heinrich Steinke * Schwarme 07.02.1751 † Schwarme 09.01.1782 oo Schwarme 29.10.1779
Margarethe Elisabeth Mühlenstedt * Schwarme 11 23.02.1756 unehelich † Schwarme 30.01.1834
 - 1 Johann Heinrich Steinke * Schwarme 22.07.1779
- 3 Berend Friedrich Steinke * Schwarme 06.04.1753
- 4 Margarethe Elisabeth Steinke * Schwarme 25 † Schwarme I oo Schwarme Hermann Heinrich Bolte
* ? † Schwarme .vor 27.09.1806
 - 1 Anna Rebecca Bolte * 20.01.1799
- 5 Margarethe Elisabeth Steinke (s o) II oo Schwarme 27.09.1806 Johann Christian Roselius
* 31,07.1782 Schwarme † Schwarme 12.07.1846 Roselius war eine kurze zeit Interimswirt auf der Stelle 25
- 6 Anna Margarethe Lisebeth Steinke * Schwarme 11.04.1756 † 19.11.1824 Burg-Lesum oo Lesum
11.01.1783 Hartje Meyer * Schwarme um 1745 † Burg-Lesum 04.01.1818
- 6 Marie Elisabeth Steinke * Schwarme 27.01.1759
- 7 Rebecka Steinke * Schwarme 15.05.1761 † Schwarme 03.02.1764
- 8 Johann Friedrich Hermann Steinke * Schwarme 06.04.1764 † Schwarme 10.12.1811 I oo Schwarme
02.07.1792 Catharina Margarethe Ebeling * Martfeld 17 13.09.1766 † Schwarmevor 1794
Johann Friedrich Hermann Steinke (s o) II oo Catharina Margarethe Reinbecken * 1767
† Schwarme 12.09.1794 (gestorben bei der Geburt ihres Kindes)
 - 1 Johann Heinrich Steinke * Schwarme 12.09.1794 † Schwarme 19.09.1794
- 9 Johann Friedrich Hermann Steinke (s o) III oo Intschede 06.05.1796 Rebecca Lucie Blome
* Intschede 00.03.1765 † Schwarme 17.05.1807 **Kinder A 7**
- 10 Johann Friedrich Hermann Steinke (s o) IV oo Schwarme 06.09.1809 Catharine (Trine) Elisabeth
Meyer * Bahlum † Schwarme?
- 9 Rebecka Dorothea Steinke * Schwarme 18.11.1766
- 10 Rebecca Steinke * Schwarme ...1767 † Schwarme 21.05.1815 beg. 24.05.1815 Schwarme
oo Schwarme 11.11.1790 Johann Heinrich Friedrich Meyer * 1762 Schwarme
† Schwarme11.05.1842
- 11 Johann Heinrich Steinke (s.u.)

Johann Heinrich Steinke * Schwarme 13.02.1771 † Schwarme 206 06.08.1831 I oo Schwarme? 26.04.1796
Hedwig Auguste Ernestine Wacker * Schwarme 26.12.1764 † Schwarme 10.02.1838
(sind scheinbar Geschieden)

Johann Heinrich hat 1812 die Anbauerstelle 206 auf den Soldatenplatz in Klein-Schwarme (Judenreihe) errichtet.

1 Anna Catharine Steinke * Schwarme 13.02.1797

- 2 Johann Heinrich Steinke * Schwarme 10.04.1799 † Schwarme 21,02,1805
 3 Justus Steinke * Schwarme 12,03.1801 † Schwarme 206 29.02.1860 (siehe Nr.206)

Johann Heinrich Steinke (s o) II oo Schwarme 11.12.1807 **Anna Heidelwig Wacker** * Wackershausen 25
 † Schwarme 206 10.02.1838 (siehe Nr.206)

- 3 Dietrich Heinrich Steinke (s.u.) (alle weiteren Geschwister siehe Nr.206)

Dietrich Heinrich Steinke * Schwarme 25 oder 206 27.08.1812 † Stuhr Brinkum oo Bruchhausen 27.10.1838
Rebecka Adelheid Ravens * Wöbse ...03.1815 errechnet † Schwarme 28.06.1845
 Dietrich ist der Erbe der Stelle 25 geht aber 1842 in Konkurs und die Stelle 25 kauft Carsten Schumacher aus
 Mehringen. Dietrich zieht nach den Tod seiner Frau nach Stuhr. (siehe auch Nr.24)

- 1 Johann Friedrich Steinke * Schwarme 09.01.1839 oo Vilsen 26.02.1864 Catharine Dorothee Sophie
 Kanzelmeyer * Wöbse 20.03.1848
 2 Anna Hedwig Steinke * Schwarme 15.03.1841
 3 Anna Rebecka Margarethe Steinke * Schwarme 28.05.1843 † Schwarme 04.04.1845

Carsten Schumacher * Martfeld 8 26.04.1783 † Mehringen 12 15.03.1860 oo Wechold 02.02.1810
Sophie Bredehorst * Mehringen † Mehringen 12
 Carsten kauft 1842 die Hofstelle 25 in Schwarme, verkauft sie aber 2 Jahre später wieder an Johann Dietrich
 Puvogel aus Schwarme 97. Er selber bleibt in Mehringen.

Johann Dietrich Puvogel * Schwarme 110 21.09.1810 † Schwarme 97 17.05.1887 (siehe Nr.97)
 Puvogel kauft ca. 1844 die Halbmeierstelle Nr.25 von Carsten Schumacher. Puvogel behält den Hofplatz und ein
 Teil der Ländereien für sich. Den übrigen Grundbesitz teilt er auf und verkauft ihn.
 Der Hofplatz wird zunächst vermietet, an Brünig Mühlenstedt und später an von Oiste.

Pächter der Hofstelle 25 in Schwarme

- Brünig Mühlenstedt** * Schwarme 20.08.1823 † Schwarme 10.03.1886 oo Schwarme 20.05.1853
Anna Ilse Mühlenstedt * Schwarme 28.01.1821 † Schwarme 12.01.1882
 1 Mette Adelheid Mühlenstedt * Schwarme 07.03.1854 † Schwarme 04.02.1856
 2 Anna Margarethe Mühlenstedt * Schwarme 23.05.1855
 3 Johann Mühlenstedt * Schwarme 30.12.1856 (siehe Nr,109)
 4 Lüdeke Mühlenstedt * Schwarme 19.11.1859 † 13.01.1862 Schwarme 25

Nach Mühlenstedt waren 2 Generationen von Oiste auf der Stelle, habe aber keine Namen

- Oskar Krause** * Ostpreußen 18.02.1911 † Schwarme 25.09.1977 oo **Meta Tecklenborg**
 * Schwarme 79 25.03.1914 † Schwarme 05.08.1997
 Sie kaufen 1956 die Stelle 25 in Schwarme von den Erben Puvogel
 1 Sabine Krause * Schwarme oo Hans Peter Sagawe *? † Verden 22.11.2007
 2 Walter Krause * Schwarme ...1941 † Schwarme ...2007 (Ledig)
 3 Gerhard Krause * Schwarme 10.04.1943 oo Waltraud Speck * Schwarme 221 14.05.1946
 Sie bauen auf den hinteren Grundstück der Stelle 221 ein neues Wohnhaus. (siehe Nr.221)

Oskar seine Mutter kam als Witwe zu ihm nach Schwarme

Berta Anna Krause geb. Schimanski * Rhein Ostpreußen 24.02.1885 † Schwarme 22.02.1957
 oo **Karl Krause** *? † Rhein Ostpreußen

1971 erhält der Neffe Heinrich Wolters einen Bauplatz von der Stelle Nr.25 und baut darauf ein
 Haus Schwarme Nr.438 (siehe Nr.438)

Halbmeierstelle Nr.26 Schwarme „Engelmans-Hus“

Im Dreieck Nr.10

Gödeke von Engeln * ca.1480 † Schwarme 26 1540 oo NN NN

Gödeke wird als erster auf der Halbmeierstelle 26 in Schwarme genannt.

1 Eiler von Engeln (s.u.)

Eiler von Engeln * Schwarme ca.1510 † ca.1570 Schwarme oo NN NN

Laut Pflugschatzregister ist er 1534 auch Besitzer der Stelle Ne.23 in Schwarme

1 Eiler von Engeln (s.u.)

Eiler von Engeln * Schwarme ...1540 † Schwarme ...1600 oo NN NN

1 Gödeke von Engeln (s.u.)

Gödeke von Engeln * Schwarme ...1570 † Schwarme ...1630 oo NN NN

1 Gödeke von Engeln (s.u.)

2 Albert von Engeln * Schwarme ca.1610 † Schwarme 15 ca.1670 oo Schwarme 1645 NN Luthmann
* Schwarme 14 ca.1615 † Schwarme 15ca.1675

Gödeke von Engeln * Schwarme † Schwarme 26 oo NN NN

1 Heinrich von Engeln (s.u.)

Heinrich von Engeln * Schwarme † Schwarme oo NN NN

1 Anna von Engeln (s.u.)

Anna von Engeln * Schwarme ...1638 beg. Schwarme 09.11.1723 oo **Johann Bohlemann** * Thedinghausen
...1637 beg. Schwarme 16.05.1710

Johann Bohlemann (s o) I oo **Beyke NN** * Schwarme ...1641 beg.Schwarme 11.11.1719

1 Gödeke Bohlemann (s.u.)

Gödeke Bohlemann * Schwarme ...1670 † Schwarme 17.03.1729 oo Schwarme 03.11.1701

Marie Schapers (Schepers) * Thedinghausen ...1677 † Schwarme 09.01.1756

1 Elisabeth Bohlmann * um 1701 † Schwarme 6 oo ...Gerd Meyer * um 1700 † Schwarme 6

2 Johann Bohlemann (s.u.)

3 Wübke Bohlemann * Schwarme 26 † Schwarme oo Schwarme Heinrich Schmidt (siehe Nr.65)

4 Marie Bolemann * Schwarme 24.06.1706

Johann Bohlemann * Schwarme 25.06.1702 † 15.05.1771 Schwarme oo Schwarme 01.12.1729

Beke Rode (Rhoden) * Schwarme 13 ...1706 † Schwarme 20.08.1753 (siehe Nr.13)

1 Johann Gödeke Bohlmann (s.u.)

2 Gerhard Bohlmann ~ Schwarme 27.12.1732

3 Johann Bohlmann ~ Schwarme 22.09.1733

4 Johann Friedrich Bohlmann ~ Schwarme 01.07.1734

5 Marie Bohlmann ~ Schwarme 03.04.1735 † Altholtum 26.04.1807 oo Martfeld 30.04.1765

Christian Bornbusch * Wöbse 04.1716 † Marfeld 69 01.05.1785

6 Margarethe Bohlmann ~ Schwarme 05.11.1737 oo Schwarme 16.06.1768

Johann Block * ...1721 † Schwarme ...1794

7 Johann Bohlmann ~ Schwarme 10.07.1740 † 05.11.1801 Lesumstotel oo St. Martini Bremen

Trine Margarethe Stöver * Lesumstotel 16.08.1760 † Lesumstotel

8 Beke Bohlmann ~ Schwarme 10.12.1742

9 Catharine Lisebeth Bohlmann ~ Schwarme 19.07.1743

10 Catharine Gertrud Bohlmann ~ Schwarme 14.12.1747

11 Albert Bohlmann ~ Schwarme 29.08.1748 † Schwarme 20.04.1752

Johann Bolemann (s o) II oo Schwarme **Margarethe Elisabeth Meyer** * Schwarme 9 ...1717 (siehe Nr.9)

Johann Gödeke Bohlmann ~ Schwarme 12.11.1730 † vor 1804 Schwarme oo Schwarme 21,11,1760

Gesche Catharine von Engeln * ...11.1728 † Schwarme 19.01.1803

- 1 Johann Bohlmann * Schwarme 09.09.1762 † Schwarme 30.12.1762
- 2 Johann Albert Bohlmann (s.u.)
- 3 Gerhard Bohlmann * Schwarme 08.08.1766 † Schwarme 23.07.1818 oo Schwarme 30.05.1791
Gesche Anna Catharina Willenbruch * Schwarme 55 alt 25.06.1757 † Schwarme 25.12.1831
 - 1 Gesche Catharine Bohlmann * Schwarme 24.03.1791 † Schwarme ...1801
 - 2 Anne Catharine Bohlmann * Schwarme ...1794 † Schwarme 13.10.1794
 - 3 Johann Dietrich Bohlmann * Schwarme 04.04.1796 † Schwarme 19.04.1803
 - 4 Rebecka Bohlmann * Schwarme ...1798 oo Schwarme 04.04.1821 Dietrich Heinrich Schweers
* Süstedt ...1798
- 4 Johann Heinrich Bohlmann * Schwarme 02.09.1770 † Schwarme 05.01.1832 oo Gesche Adelheid
Steinmetz * Schwarme 29.11.1772 † Schwarme 16.09.1831 **Kinder A 8**
- 5 Gödeke Bohlmann * Schwarme 02.06.1774 † ca. Schwarme 26.05.1776

Johann Albert Bohlmann * Schwarme 28.01.1764 † Schwarme 26.05.1804 I oo **Beke Alheid Meyer** * ?
† Schwarme vor 1796

- 1 Gesche Catharine Bohlmann * Schwarme 05.11.1790 † Schwarme 26.12.1796

Johann Albert Bohlmann (s o) II oo wahrscheinlich nicht verheiratet **Anna Dorothea Busch** * Schwarme
10.11.1765 † Schwarme 20.04.1811

- 1 Johann Albert Busch * Schwarme 14.10.1790 unehelich † Schwarme 21.04.1798

Johann Albert Bohlmann (s o) III oo Lunsen? 20.11.1794 **Catharina Sophie Vöge (Gerke)**
* Morsum † Schwarme

- 1 Anna Catharina Bohlmann * Schwarme ...1795 † Schwarme 18.09.1797
- 2 Wübke Bohlmann (s.u.)
- 3 Johann Bohlmann * Schwarme 07.12.1800 oo Dorothea Iburg * Felde 08.03.1820
† Schwarme 27.06.1879
- 4 Harm Heinrich Bohlmann * Schwarme 29.08.1803 † Schwarme 16.07.1804

Wübke Bohlmann * Schwarme 22.07.1798 † Schwarme 8 (siehe Nr.8)
Wübke heiratet auf die Vollmeierstelle 8 in Schwarme und tritt die Stelle 26 für 2.500 Taler an ihren Stiefvater
Johann Hinrich Hoppe ab.

Catharina Sophie Vöge (Gerke) (s o) II oo Schwarme 16.12.1805 **Johann Heinrich Hoppe**
Johann Heinrich kauft von seiner Stieftochter für 2.500 Taler die Halbmeierstelle 26 in Schwarme

- 1 Johann Albert Hoppe (s.u.)
- 2 Rebecka Margarethe Adelheid Hoppe * Schwarme 10.10.1808 † Schwarme 97 29.05.1886
oo Jacob Bohlmann * Schwarme 18.10.1797
- 3 Anna Catharina Hoppe * Schwarme 20.02.1812 † Schwarme 24.03.1815

Johann Albert Hoppe * Schwarme 18.09.1805 † Schwarme 01.05.1876 oo Schwarme ...1853

Anna Elise Puvogel * Schwarme 110 † Schwarme

(Die Ehe blieb kinderlos, es erbte die Nichte Anna Elise Puvogel)

Johann Albert wollte 14 Jahre eher schon ihre Schwester Catharine Margarethe Puvogel heiraten, es ist aber nicht
zur Hochzeit gekommen.

Anna Elisabeth Puvogel * Schwarme 97 14.01.1840 † Schwarme 28.03.1907 oo Schwarme 04.11.1858

Johann Heinrich Blome * Schwarme 20.10.1833 † Schwarme 11.04.1920

Blome kauft 1877 die Stellen 24 und 151 von Fritz Hüchting. Er verkauft sie aber wieder an Johann Robbert von
Nr.181 und die Stelle 151 an Dietrich Masemann. Das restliche Landbekommen seine beiden Töchter Rebecka
und Anna

- 1 Johann Heinrich Blome * Schwarme 21.01.1859
- 2 Rebecka Blome * Schwarme 21.12.1860 † Schwarme 42 08.04.1842 (ledig eine Tochter siehe Nr. 140)
- 3 Adelheid Blome * Schwarme 20.05.1863 † Uenzen 27 1889 oo Uenzen 22.03.1887 Hermann Peter
Brüning * Uenzen 2705.09.1860 † Uenzen 27
- 4 Margarethe Blome * Schwarme 14.08.1865
- 5 Anna Katharina Blome * Schwarme 07.09.1867 oo Schwarme 09.04.1891 Johann Heinrich Hustedt
* Okel 18.12.1864
- 6 Anna Blome * Schwarme 08.09.1870 26 † Wackershausen 24 19.01.1952 oo Schwarme
Johann Heinrich Wulfers * Wackershausen 24 27.07.1867 † Wackershausen 24
- 7 Heinrich Blome (s.u.)

Heinrich Blome * Schwarme 29.01.1859 † Schwarme 30.11.1939 oo Schwarme 24.03.1920

Adele Sophie Prange * Schwarme 40 06.05.1895 † Schwarme 20.10.1971

- 1 Todgeborener Sohn Blome * Schwarme 26.03.1921
- 2 Heinrich Blome * Schwarme 03.05.1922
- 3 Ratje Blome (s.u.)
- 4 Mathilde Blome * Schwarme 18.03.1927 Zwilling
- 5 Fritz Blome * Schwarme 18.03.1927 Zwilling † Schwarme 1927

Ratje Blome * Schwarme 17.02.1924 † Schwarme 23.06.1979 oo Schwarme 18.10.1948

Aline Wikner * Boguchn Polen 06.12.1923 † Schwarme 12.02.2002

- 1 Tochter Blome * Schwarme 04.12.1948 Zwilling † Schwarme 05.12.1948
Wegen einer Frühgeburt zu Lebensschwach, sie hatte noch keinen Namen
- 2 Tochter Blome * Schwarme 04.12.1948 Zwilling † Schwarme 05.12.1948
Wegen einer Frühgeburt zu Lebensschwach, sie hatte noch keinen Namen
- 3 Ilona Blome * Schwarme 22.02.1950 oo Rolf Schwedthelm *...
- 4 Ratje Blome (s.u.)

Ratje Blome * Schwarme 23.02.1952 † Schwarme 29.04.2018 oo **Brigitta Schröder** * Bruchhausen-Vilsen

- 1 Nicole Blome
- 2 Tobias Blome
- 3 An-Kathrin Blome

wohnten auf der Stelle oder im Häuslingshaus

Albert Wikner * Wilgen Kreis Lippe 13.01.1896 † Schwarme 06.11.1969 oo **Martha Richter**

* Gottlob Kreis Lippe † Schwarme

Bewohner des Häuslingshauses Nr.26a

Johann Dietrich Heinrich Masemann * Martfeld 04.01.1843 † Schwarme 237 13.01.1916 oo Schwarme 21.11.1869 **Anna Margarethe Bösche** * Schwarme 80 15.04.1847 † Schwarme 237 16.12.1925
Masemann kauft 1895 die Anbauerstelle 237 von Lehrer Gropengiesser. Er wohnt vorher im Häuslingshaus von Blome Nr. 26a

- 1 Johann Dietrich Masemann * Schwarme 19.02.1870 † Schwarme 237 26.08.1958 (siehe Nr.237)
- 2 Hermann Heinrich Masemann * Schwarme 14.03.1872 † Schwarme 103 22.01.1946
(siehe mehr Nr.103)
- 3 Anna Dorothee Masemann * Schwarme 02.10.1874 † Schwarme 13.10.1874
- 4 Heinrich Masemann * Schwarme 13.01.1877 † Schwarme 200 15.04.1958 (siehe Nr.200)
- 5 Johann Heinrich Masemann * Schwarme 07.05.1880 † Kleinenborstel 82 23.07.1930 I oo Schwarme 09.06.1904 Catharina Grahl * Schwarme 5311.12.1879 † Kleinenborstel 82 11.05.1918
Johann Heinrich Masemann (s o) II oo Kleinenborstel 30.01.1919 Mette Dorothea Margarethe Asendorf * Tuschendorf 05.11.1892 † Hoya Krah.17.11.1984

Heinrich Friedrich Israel *Gödestorf + Schwarme 26a oo **Anna Margarethe Windhorst** * ?

† Schwarme 26a

- 1 Sophie Dorothee Adelheid Israel * Gödestorf 13.01.1873 † Schwarme 05.04.1924 oo Schwarme 03.02.1893 Albert Asendorf * Schwarme 141 22.02.1864 † Schwarme 16.02.1949
 - 1 Albert Heinrich Asendorf * Schwarme 01.08.1893
 - 2 Meta Adelheid Dorothea Asendorf * Schwarme 09.04.1895 (Siehe Nr.80)
 - 3 Adeline Gesine Margarethe Asendorf * Schwarme 28.11.1899
 - 4 Gesine Asendorf * Schwarme 09.04.1902 † Schwarme 05.07.1902
- 2 Johann Ehler Israel * Gödestorf 29.06.1875 † Schwarme 14.04.1893
- 3 Margarethe Adelheid Israel * Gödestorf 07.7.1879 † Schwarme 29.01 1913 oo Schwarme 29.07.1903
Johann Köster * Beppen 15.10.1872 † Thedinghausen Krah 01.01.1940
 - 1 Anna Dora Köster * Schwarme 02.12.1906
 - 2 Friedrich Köster * Schwarme 10.10.1908 † Schwarme 06.06.1915
 - 3 Todgeborener Sohn Köster * Schwarme 06.03.1911
- 4 Johann Heinrich Israel * Gödestorf 08.10.1881 † Schwarme 02.06.1900 oo Heiligenfelde Gesche Adelheid Stöver * Schnepke 31.01.1847 † Schwarme 12.01.1901 (Witwe Gandesbergen)
- 5 Hermann Dietrich Heinrich Israel * Schwarme 21.04.1884
- 6 Sophie Dorothea Adelheid Israel * Schwarme 27.05.1886 † Schwarme 15.06.1890
- 7 Dorothea Anna Marie Israel * Schwarme 24.05.1888 † Schwarme 31.07.1888
Das Häuslingshaus Nr.26a wird 1938 abgerissen

Halbmeierstelle Nr.27 Schwarme „Weidhaken“

Hoyaer Straße Nr.32

Cord Masemann * ? † Schwarme 27 oo NN NN

1 Wulken Masemann (s.u.)

Wulken Masemann * Schwarme † Schwarme oo NN NN

1 Wölke Masemann (s.u.)

Wölke Masemann * Schwarme † Schwarme ...1615 oo NN NN

1 Heinrich Masemann (s.u.)

Heinrich Masemann * Schwarme † Schwarme oo NN NN

1 Hinrich Masemann (s.u.)

Hinrich Masemann * Schwarme † Schwarme oo Alke NN

1 Anna Gesche Masemann (s.u.)

Anna Gesche Masemann * Schwarme † Schwarme oo **Lüdeke Brems** * Schwarme 54 † Schwarme

1 Lüdeke Brems (s.u.)

Lüdeke Brems * 01.1668 Schwarme † ...1743 Schwarme oo Schwarme 07.11.1695 **Anna Ilse Bohlmann**
* ca,1671 beg. Schwarme 11.09.1742

1 Carsten Brems (s.u.)

Carsten Brems * Schwarme 07.08.1698 † Schwarme 29.06.1782 I oo Schwarme 26.10.1730

Metje Gertrud Willenbruch * Schwarme 28.01.1700 † Schwarme 07.08.1737

1 Lüdeke Brems (s.u.)

2 Wübke Brems * Schwarme 10.08.1733 † Hohenmoor 18.04.1812 I oo 05.05.1774

Gerhard Dietrich Laue * Hoyerhagen 53 26.09.1743 † Hohenmoor 17.06.1831

Wöbke Brems (s o) II oo Asendorf 05.11.1756 Johann Henrich Brüning * Hohenmoor 05.05.1728

† auf den weg zum Krankenhaus Hoya 31.10.1772

3 Carsten Brems (s. auch u.)

Carsten Brems (s o) II oo Martfeld 11.07.1735 **Beke Margarethe Geils** * Martfeld 61 ...06.1709

† Schwarme 07.03.1750

1 Johann Brems ~ Schwarme 03091735

2 Johann Hinrich Brems ~ Schwarme 20.03.1736

3 Catharine Margarethe Brems ~ Schwarme 01.06.1738 † Schwarme 87 07.10.1820

oo Schwarme 23.11.1759 Hermann Clausen (siehe Nr. 87)

4 Hinrich Brems ~ Schwarme 29.05.1741

5 Dierk Brems ~ Schwarme 27.09.1744

6 Friedrich Brems ~ Schwarme 05.05.1745

Carsten Brems (s o) III oo Martfeld 12.02.1754 **Anna Homfeld** * Tuschendorf 13 † Schwarme

Lüdeke Brems ~ Schwarme 04.04.1731 † Schwarme 21.08.1796 oo Schwarme 13.10.1750

Anna Ilse Masemann ~ Schwarme 16.06.1735 † Schwarme

Nach Lüdekes Tod erbt sein Bruder Carsten die Halbmeierstelle Nr.27 in Schwarme

1 Anna Adelheid Brems * Schwarme 23.11.1754 Zwilling

2 Wübke Brems * Schwarme 23.11.1754 Zwilling

3 Alheid Brems * Schwarme 26.11.1755

4 Carsten Hinrich Brems * Schwarme 18.12.1756

5 Anna Adelheid Brems * Schwarme 10.04.1758

6 Carsten Brems * Schwarme 01.07.1760

7 Catharina Elisabeth * Schwarme 04.09.1763

8 Wöbke Brems * Schwarme ...1764 Zwilling † Schwarme 1764

9 Catharine Elisabeth Brems * Schwarme ...1764 Zwilling † Wechold 80 17.01.1811 oo Wechold
09.05.1800 Heinrich Knüppel * Martfeld 114 13.11.1765 † Wechold 80 14.06.1831

Carsten Brems * Schwarme 1734 errechnet † Schwarme 27.04.1813 oo **Gebke Soller** * 1740 errechnet
† Schwarme 08.03.1814

Carsten erbt nach den Tod von seinen Bruder Lüdeke die Halbmeierdtelle 27 in Schwarme

1 Margarethe Brems * Schwarme 14.08.1766

2 Hilmer Brems (s.u.)

Hilmer Brems * Schwarme 05.02.1793 † Schwarme 88 13.09.1867 I oo Schwarme 12.10.1832

Anna Adelheid Meyer * Schwarme 42 11.08.1808 † Schwarme 02.03.1846

1 Karsten Brems * Schwarme 25.12.1832

2 Heinrich Brems * Schwarme 25.12.1834

verkauft für sein Bruder Carsten der in Amerika lebt die Stelle 88 an Johann Brems Nr.87 der die Stelle abreißt.

3 Lüdeke Brems * Schwarme 02.01.1837

4 Carsten Johann Heinrich Brems (s.u.)

5 Hermann Heinrich Brems * 14.02.1842 Schwarme

6 Johann Dietrich Brems * Schwarme 31.01.1844 † Schwarme 23.02.1844

7 Anne Adelheid Brems * Schwarme 10.02.1846 † Schwarme 09.03.1846

Hilmer Brems (s o) II oo Schwarme 09.10.1847 **Rebecka Margarethe Peper** * Martfeld 13 22.03.1817

† Morsum 20 09.07.1877 (siehe auch Nr.88)

Carsten Johann Heinrich Brems * Schwarme 18.05.1839 † Illinois USA 07.06.1924 oo USA

Wilhelmine Ebeling * Deutschland 12.04.1847 † USA 30.06.1933

Erbe der Halbmeierstelle 27 und der Brinksitzstelle 88 in Schwarme

Carsten liegt im Streit mit seiner Stiefmutter Rebecca wegen das Erbe. Er muss seiner Stiefmutter bis zu ihren Tode auf der Stelle 88 wohnen lassen und jährlich 75 Reichstaler geben. Carsten wandert nach Chikago USA aus und erteilt seinen Bruder Heinrich eine General-Vollmacht seine Angelegenheiten in Deutschland zu vertreten. Auf Grund dieser Vollmacht wird die Stelle 88 1878 an den Nachbarn Johann Brems 87 verkauft. Die Stelle 27 kauft Hermann Ohm von Nr.32

Hermann Hinrich Ohm * Schwarme 06.06.1843 † USA I oo Schwarme 17.06.1870 **Anna Margarethe**

Sophie Grube * Engeln Hache 25.12.1844 † Schwarme Erbe der Halbmeierstelle 32 in Schwarme.

Hermann kauft 1870 die Halbmeierstelle 27 in Schwarme von Carsten Brems. Er legt beide Stellen zusammen zu einer Vollmeierstelle 27.

Ohm wandert 1880 nach Amerika aus, und die Stelle 27 wird auf 3 Jahrzehnte verpachtet. Ein Teil der Stelle 27 brennt 1908 ab, es soll Brandstiftung von den Bewohner Heinrich Fütterer gewesen sein. Der Restplatz wird an Johann Grieme aus Hustedt verkauft.

1 Johann Heinrich (Henry) Ohm * Schwarme 09.05.1871 † Chicago USA nach 1940

Hermann Heinrich Ohm (s o) II oo Martfeld 20.12.1872 **Anna Marie Elisabeth Sieling**

* Alvesen 22.08.1851 † Chicago USA 27.01.1926

1 Hermann Dietrich Wilhelm (William) Ohm * Schwarme 09.04.1874 † Chicago USA 10.01.1943

2 Anna Elisabeth Margarethe (Lizzie) Ohm * Schwarme 02.04.1875 † Schwarme 31.05.1876

3 Rebecka Margarethe Elise Ohm * Schwarme 22.03.1876 † Chicago USA ...1964

4 Anna Louise Margarethe Adelheid Ohm * Schwarme 09.04.1877 † Chicago USA 25.03.1930

5 Hermann August Ohm * Schwarme 28.06.1878 † Chicago USA 05.09.1942 oo Michigan USA
14.08.1931 May Cook * ? † Chicago USA 05.09.1942

6 Adeline Johanne Ohm * Schwarme 28.07.1879

Johann Friedrich Grieme * Hustedt 13.11.1853 † Schwarme 22.09.1917 oo Schwarme 28.12.1877

Rebecka Margarethe Catharina Brems * Schwarme 14.02.1855 † Schwarme

1908 kauft Grieme der vorher auf der Stelle 65 zur Miete wohnte, den Restplatz der Stelle 27 in Schwarme. 1937 übergibt ihn sein Schwiegervater die Anbauerstelle 288 in Schwarme Spraken

1 Margarethe Catharine Anna Grieme * Schwarme 03.02.1878 † Magelsen 19 10.02.1915

oo Magelsen 24.02.1899 Hermann Friedrich Christoph Rippe * Magelsen 29.03.1872

† Magelsen 19 21.05.1957

2 Anna Adelheid Margarethe Grieme * Schwarme 17.11.1880 † Schwarme 26.05.1882

3 Friedrich Karsten Johann Grieme * Schwarme 17.03.1883 † Schwarme 30.11.1900

4 Dietrich Grieme (s.u.)

- 5 Anna Grieme * Schwarme 11.10.1888 † Magelsen 19 20.11.1960 oo Magelsen 19.05.1917
Hermann Friedrich Christoph Rippe (s.o.) Anna heiratet den Man ihrer Schwester nach deren Tod.
- 6 Adeline Grieme * Schwarme 17.12.1892 † Emtinghausen 66 14.05.1974 oo Emtinghausen
28.04.1917 Christian Ehler Friedrich Schierloh *? † ?
- 7 Johann Heinrich Grieme * Schwarme 24.05.1898 † Schwarme 288 10.01.1966 oo Schwarme
20.11.1920 Meta Margarethe Adelheid Matthäi * Schwarme 22.11.1899 † Hoya Krah.24.09.1961

Dietrich Grieme * Schwarme 14.12.1885 † Schwarme 25.12.1956 oo Schwarme 22.04.1912
Anna Elise Dorothea Ebeling * Duddenhausen 20.02.1891 † Schwarme 24.03.1971

- 1 Sophie Grieme (s.u.)

Sophie Grieme * Schwarme 09.05.1914 † Schwarme 10.09.2011 oo **Johann Markwart** * ? † Schwarme

- 1 Dieter Markwart (s.u.)
- 2 Siegfried Markwart * Schwarme oo 05.07.1963 Ingrid Stübner
Sie bauen in Garten der Stelle 27 ein neues Haus, auf den Platz, wo früher das von Fütterer bewohnte Haus stand.

Dieter Markwart * Schwarme 14.03.1947 oo 25.06.1970 **Brigitte Platter** * 19.10.1949

- 1 Timm Markwart * Schwarme oo Sandra Winkelmann * Okel 01.07.1972

Bewohner vom großen Nebengebäude

Heinrich Fütterer * ? oo **Emma Meyer** * ?

- 1 Todgeborener Sohn Fütterer * Schwarme 16.01.1903
- 2 Emma Anna Rebecka Fütterer * Schwarme 17.04.1906 † Bassum Krah. 28.04.1979
Das Gebäude der Fütterer brennt 1908 durch Branstiftung eines Bewohners ab

Halbmeierstelle Nr.28 Schwarme „Staats-Hus“

Hoyaer Straße Nr.3

1534 **Reyneke Lyndemann**
1567 **Hermann Wildenbruch**
1593 **Hermann Lindemann**
1621 **Reiner Lindemann**
1647 **Henrich Lindemann**
1656 **Tönnies Lindemann**
1665 **Thomas Lindemann**
1683 **Conrad Lindemann**
1707 **Tönnies Lindemann** verkauf an Cord Grafstedt

Cord Grafstedt * Schwarme um 1690 † Schwarme I oo Schwarme NN NN

kauft am 06.01.1727 von Tönnies Lindemann die Halbmeierstelle 28 in Schwarme, verkauft sie aber am 31.03.1727 schon wieder an Johann Steinke und dessen Schwager Dietrich Hamelberg

1 Johann Hinrich Grafstedt ~ Schwarme 26.09.1715

Cord Grafstedt (s o) II oo Schwarme 03.06.1737 **Margarethe Köster** geb.Bohlmann

Johann Steinke ~ Schwarme 29.08.1697 † Schwarme 03.09.1749 oo Schwarme 14.03.1718

Sophie Elisabeth Hamelberg * Schwarme 109 18.02.1703 zwilling † Schwarme 09.07.1752
Steinke kauft am 31.03.1727 zusammen mit seinen Schwager Johann Dietrich Hamelberg die Stelle 28 in Schwarme von Cord Grafstedt. Steinke zieht auf den Hof.

1 Johann Hinrich Steinke * Schwarme ca.1725 oo Schwarme 09.02.1751 Marie Heidewig Grube * Morsumca. 1725

2 Hermann Steinke * Schwarme 30.11.1727

3 Ernst Johann Dietrich Hermann Steinke ~ Schwarme 15.09.1730 † Schwarme 05.02.1733

4 Anna Rosine Steinke ~ Schwarme 10.06.1731

5 Johann Dierk Wilhelm Steinke ~ Schwarme 05.08.1736

Ab 1748 ist Johann Dietrich Hamelberg Alleinbesitzer der Halbmeierstelle 28 in Schwarme 1225 Taler zahlte er Johann Steinke dafür der aber auf den Hof bleibt

Johann Dietrich Hamelberg * Schwarme 109 06.05.1701 Zwillig † Schwarme 109 vor 01.08.1752 oo 01.10.1726 **Justine Gese Maria Strauss** * ? † Schwarme 109 (siehe Nr.109)

1764 kauft Barthold von Engeln die Stelle 28 von Hamelberg, tauscht sie aber mit Reinhard Köhler von der Stelle 36 in Schwarme

Reinhard Köhler * ? † Schwarme 28 oo NN NN

1 Johann Jacob Köhler (s.u.)

Johann Jacop Köhler * Schwarme 28 ...1764 † vor Schwarme 03.09.1791 oo Sudwalde 06.08.1784

Maria Sophia Hagemann *Affinghausen 06.02.1764 † Schwarme 25.07.1841

1 Johann Henrich Reinhard Köhler * Schwarme 02.04.1785

2 Staats Otto Köhler (s.u.)

3 Anna Dorothee Louise Marie Köhler * Schwarme 10.01.1789 † Schwarme 05.09.1791

4 Johann Friedrich Jacob Köhler * Schwarme 18.03.1791

Maria Sophia Hagemann (s o) II oo Schwarme 04.10.1792 **Johann Tebelmann** * Achim ca. 1765 † Schwarme 28.10.1831 Johann war Interimswird auf der Stelle 28

1 Dorothee Tebelmann * Schwarme 18.08.1793 oo Verden 23.09.1818 Cord Hinrich Döhling * ? † Schwarmevor 1844

2 Anna Rebecka Margarethe Georgine Tebelmann * Schwarme 20.03.1796 † Embsen 28.10.1871 oo ca.1820 Dietrich Oetjen

3 Johann Tepelmann * Schwarme 23.02.1799 † Schwarme 26.05.1862 oo Schwarme 23.05.1825 Margarethe Schütte * 1791 errechnet † Schwarme 13.04.1851 **Kinder A 9**

4 Albert Heinrich Tebelmann * Schwarme 21.11.1801

Staats Otto Köhler * Schwarme 12.11.1786 † Schwarme 31.05.1860 nicht verheiratet mit **Anna Catharina (Trina) Wilkens** * Schwarme 21.10.1782 (siehe Nr.21 und 150)

1 Marie Sophie Wilkens genannt Köhler * Schwarme 21.04.1812 unehelich

Staats Otto Köhler (s o) I oo Schwarme 12.10.1818 **Margarethe Adelheid Falldorf** * Schwarme 18.06.1786 † Schwarme 08.05.1824

Staats Otto Köhler (s o) II oo Schwarme 12.11.1824 **Gesche Meineke** * Westerwisch † Schwarme

1 Margarethe Adelheid Köhler (s.u.)

2 Hermann Köhler * Schwarme 02.03.1827 † Schwarme 26.06.1830

Margarethe Adelheid Köhler * Schwarme 15.11.1825 † Schwarme 29.05.1900 I oo Schwarme 03.02.1847 **Hermann Wortmann*** Schwarme 22.01.1821 † Schwarme 29ca.1864
Mit der Heirat werden beide Halbmeisterstellen vereint und die Selbständigkeit der Nr. 28 geht zu Ende.
Es werden beide Stellen von Nr. 29 bewirtschaftet. Das Wohnhaus von Nr. 28 wird ab 1868 verpachtet und 1927 verkauft.

Margarethe Adelheid Köhler (s o) II oo Schwarme 25.11.1864 **Dietrich Suhr** (siehe Nr.29)

Margarethe Adelheid Köhler (s o) III oo Schwarme 15.01.1869 **Johann Heinrich Wilhelm Friedrich Heuhusen** (siehe Nr.29)

Pächter des Wohnhauses Nr.28 in Schwarme

Karl Ferdinand Struckmeyer * ? † Schwarme 5c oo Obernkirchen Schaumburg 22.11.1922 **Ernestine**

Sophie Auguste Berta Meyer * Obernkirchen 09.10.1879 † Schwarme 5c 18.05.1958

Struckmeyer kaufte 1912 einen Bauplatz von Niebuhr Nr.5. Im ging aber das Geld aus und verkaufte den Bauplatz 1919 weiter an Heinrich Witte. Er selber zog ins Häuslingshaus Nr.5c von Niebuhr.

1 Friedrich Heinrich Ferdinand Struckmeyer * Schwarme 16.08.1903

2 Frieda Wilhelmine Lisette Struckmeyer * Schwarme 29.12.1906

Das Wohnhaus der Stelle 28 brannte 1912 ab

1927 kaufte der Schlachtermeister Dietrich Friedrich Masemann von Nr.152 den abgebrannten Wohnplatz und baute darauf ein neues Wohnhaus mit Schlachtereie.

Dietrich Friedrich Masemann * Schwarme 152 24.09.1883 † Schwarme 18 oo **Margarethe NN** *? † 1957

1 Johann Masemann (s u)

Johann Masemann * Schwarme † ? oo **Annelies Freese** *?

1 Dietrich Masemann * Schwarme † ? Tödlich verunglückt

1955 verpachtet Maseman die Schlachtereie und Laden

Pächter waren

Friedrich Obst * Schlesien 06.11.1900 † Schwarme 28.11.1975 oo **Hildegard Schlägel** *Schlesien? 01.09.1908 † Schwarme 19.09.1994

1 Manfred Obst (siehe Nr. 359)

2 Edeltraut Obst (siehe Nr.406)

Schlachter Diem * Uphusen

1968 kauft der Schlachtermeister Uwe Grahl aus Emtinghausen das Geschäftshaus 28

Uwe Grahl * Emtinghausen 04.08.1942 oo **Ingrid Ellinghausen** * Heiligenfelde 03.06.1941 † Schwarme 04.04.2010

1 Martina Grahl

2 Thomas Grahl

3 Matthias Grahl

Nach Ingrids Tod verkauft Uwe das Haus an Familie Gryska aus Polen und zieht nach Syke zur Miete

Roland Gryska * Polen? 02.12.1975 oo 19.07.1997 **Paulina NN** * Legnika 16.07.1976

- 1 Pamela Gryska
- 2 Leila Gryska
- 3 Pascal Gryska

Im umgebauten Laden wohnt seit 2021

Rosemarie Hromadko geb. Schütte * 18.06.1955 Bremen

Halbmeierstelle Nr.29 Schwarme „Klaus-Hus „
Im Fleut Nr.2

1534 **Woldeke Belmer**
1567 **Johann Bolemann**
1593 **Peter Pilster**
1643 **Peter Pilster**

Carsten Bartels * Thedinghausen um 1623 † Schwarme 29 oo NN NN

1 Tochter Bartels (s.u.)

Tochter Bartels * Schwarme um 1650 † Schwarme oo **Carsten Rohde** * um 1650 † Schwarme

1 Gesche Rohde (s.u.)

Gesche Rohde * Schwarme ...1674 beg. Schwarme 01.02.1732 oo 1694 **Henrich Vahlenkamp** * ...1663
beg. Schwarme 24.03.1735

1 Carsten Vahlenkamp (s.u.)

2 Johann Vahlenkamp * Schwarme † Schwarme 69 oo Schwarme 01.12.1707
Gesche Bohlmann (siehe Nr.69)

Carsten Vahlenkamp * Schwarme † Schwarme oo NN NN * ? † Schwarme

1 Johann Hinrich Vahlenkamp (s.u.)

2 Wöbbeke Vahlenkamp * 16.03.1728 Schwarme 29

3 Lisebeth Vahlenkamp ~ 10.06.1729 Schwarme

Johann Hinrich Vahlenkamp * Schwarme ca.1725 † Schwarme oo ca. 1748 **Anna Elisabeth Meyer**
(Wätje) * ca, Hollen 1725 † Schwarme

1 Anna Margarethe Vahlenkamp * Schwarme 04.11.1750 † Morsum 5 27.03.1824 oo Schwarme
09.11.1775 Christoph Meyer * Morsum 5 18.04.1746 † Morsum 5 05.03.1826

2 Carsten Vahlenkamp (s.u.)

3 Johann Hinrich Vahlenkamp * Schwarme 25.09.1758 † Schwarme 26.05.1817 oo Schwarme
22.06.1781 Margarethe Elisabeth Rengstorf * Schwarme 28.06.1754

1 Anna Margarethe Vahlenkamp * Schwarme 19.06.1782

2 Heinrich Vahlenkamp * Schwarme 26.12.1784 † Schwarme 14.05.1843

3 Johann Henrich Vahlenkamp * Schwarme 16.10.1787

4 Carsten Vahlenkamp * Schwarme 11.02.1792 † Schwarme 27.09.1795

4 Hinrich Vahlenkamp * Schwarme † Schwarme 93 oo Anna Dorothea Thöle* Blender
Hinrich erbt die Brinksitzerstelle Nr.93 in Schwarme

Carsten Vahlenkamp * Schwarme 21.09.1752 † Schwarme 01.01.1791 I oo Schwarme 09.11.1775

Anna Margarete Meyer * Morsum 5 um 1752 † Schwarme ...1789

Carsten feierte eine Doppelhochzeit mit seiner Schwester die den Bruder seiner Frau heiratet.

1 Anna Heidwig Vahlenkamp (s.u.)

2 Johann Heinrich Vahlenkamp * Schwarme 23.11.1781 † Schwarme 23.11.1781

3 Anna Adelheide Vahlenkamp * Schwarme 30.11.1785 † Schwarme 04.01.1797

4 Carsten Vahlenkamp * Schwarme 08.12.1788

Carsten Vahlenkamp (s o) II oo Schwarme 05.11.1789 **Anna Plump** * Stuhreihe 06.04.1747
† Schwarme 10.11.1813

Anna Plump (s o) II oo Schwarme 03.11.1991 **Carsten Henrich Wicke** * Hollen 19.11.1759
† Schwarme 18.11.1836

Carsten Henrich Wicke (s o) II oo Schwarme 10.05.1819 **Gesche Anna Catharina Willenbruch**
Schwarme 55 alt 25.06.1767 † Schwarme 25.12.1831

Gesche Anna Catharina Willenbruch (s o) I oo Schwarme 30.05.1791 Gerhard Bohlmann
* 08.08.1766 (siehe Nr. 26)

Carsten Henrich Wicke (s o) III oo Schwarme 04.07.1832 **Anna Dorothee Siebke** *Hoyerhagen ...1775
Schwarme 25.05.1836 Schafmeistertochter vom Gestüt Memsen

Anna Heidwig Vahlenkamp * Schwarme 09.10.1778 † Schwarme 28.01.1838 oo Schwarme
18.06.1796 **Johann Bohlmann** * Schwarme 3 10.11.1762 † Schwarme 15.02.1836

- 1 Anna Margarethe Bohlmann (s.u.)
- 2 Margarethe Elisabeth Bohlmann * Schwarme 06.06.1800
- 3 Johann Bohlmann * Schwarme 02.05.1804 I oo Anna Rebecka Behlmer * Schwarme 12.01.1812
† Schwarme 15.03.1848
Johann Bohlmann (s o) II oo Adelheid Cohrs * 1805
- 4 Carsten Bohlmann * Schwarme 01.12.1806 † Hönisch 22.03.1826

Anna Margarethe Bohlmann * Schwarme 04.06.1797 † Schwarme 16.02.1872 oo Schwarme 22.01.1816

Hinrich Daniel Wortmann * Schwarme 128 / 222 03.09.1773 / † Schwarme 29 05.12.1843

(Sie wohnen scheinbar erst auf der Stelle 222 in Schwarme)

Hinrich kauft 1820 die Stelle 101 in Schwarme von Johann Friedrich Fellermann

- 1 Dorothea Wortmann * Schwarme 222 23.06.1817 † Schwarme 3 09.07.1844 oo Schwarme
19.10.1838 Johann Bohlmann (siehe Nr.3)
- 2 Johann Cord Wortmann * Schwarme 222 25.03.1819 (siehe Nr.222)
- 3 Hermann Wortmann (s.u.)
- 4 Johann Wortmann * Schwarme 222 23.02.1823 oo Vilsen 27.05.1853 Margarethe Becker
* Engeln Behlmer 11.01.1830
Am 10.04.1853 wurde er von seinen Bruder Johann Cord mit 2000 Talern abgefunden.
- 5 Wilhelm Wortmann * Schwarme 222
- 6 Heinrich Wilhelm Wortmann * Schwarme 29 11.03.1826 † Langwedel? oo Daverden ...1855
Catharine Dorothea Jesse * Altluneberg 02.12.1831 †...
- 7 Anna Elisabeth Mette Heidelwig Wortmann * Schwarme 22.07.1828 † Schwarme 10 05.12.1893
oo Schwarme 21.10.1847 Johann Wilhelm Köster (siehe Nr.10)

Hermann Wortmann * Schwarme 222 01.01.1821 † 03.05.1864 oo Schwarme 03.02.1847

Margarethe Adelheid Köhler * Schwarme 28 15.11.1825 † Schwarme 05.09.1900

Mit der Heirat werden beide Halbmeierstellen vereint und die Selbständigkeit der Nr. 28 geht zu ende. Es werden beide Stellen von Nr. 29 bewirtschaftet. Das Wohnhaus von Nr. 28 wird ab 1868 verpachtet und 1927 verkauft.

- 1 Anna Margarethe Wortmann * Schwarme 23.03.1847 † Schwarme 10.02.1848
- 2 Heinrich Otto Wortmann (s.u.)
- 3 Gesche Margarethe Wortmann * Schwarme 02.03.1851 † Schwarme 30.12.1853
- 4 Gesche Dorothee Wortmann * Schwarme 22.11.1854 † Schwarme 15.02.1870
- 5 Johann Wortmann * Schwarme 03.11.1858 † Schwarme 07.04.1861
- 6 Hermann Wortmann * Schwarme 22.08.1861 † Schwarme 20.04.1862

Margarethe Adelheid Köhler (s o) II oo Schwarme 25.11.1864 **Dietrich Suhr** * Beppen 14 01.03.1813
† Schwarme 12.01.1868

Margarethe Adelheid Köhler (s o) III oo Schwarme 15.01.1869 **Johann Heinrich Wilhelm**

Friedrich Heuerhusen * Hiddinghausen 20.12.1835 † Schwarme 29

Heinrich Otto Wortmann * Schwarme 04.11.1848 † Schwarme 07.09.1917 oo Schwarme 04.07.1873

Anna Dorothee Hillmann * Schwarme 2 21.12.1848 † Schwarme 27.07.1944

- 1 Mette Solphie Hedwig Wortmann * Schwarme 01.10.1873
- 2 Sophie Adelheid Wortmann * Schwarme 09.04.1875 † Emtinghausen 15 23.11.1959 oo Vilsen?
29.11.1901 Ehler Heinrich Behrens * Vilsen † Emtinghausen 15 24.02.1920
- 3 Anna Margarethe Gesine Wortmann * Schwarme 14.04.1877
- 4 Hermann Wortmann * Schwarme 21.09.1879 † gefallen 1. Weltkrieg 28.03.1918
(Hermann war eigentlich der Erbe der Stelle 29)
- 5 Dorothee Adelheid Sophie Wortmann * Schwarme 14.09.1882 † Emtinghausen 26 19.09.1973
oo Thedinghausen? 13.11.1913 Johann Winkelmann * Emtinghausen 26 22.01.1876
† gefallen 2. Weltkrieg 14.12.1945
- 6 Heinrich Dietrich Wortmann (s.u.)

Heinrich Dietrich Wortmann * Schwarme 31.05.1885 † Schwarme 06.12.1975 oo Schwarme 25.11.1924

Margarethe Elisabeth Suhling * Ahsen-Oetzen 18.06.1900 † Schwarme 22.12.1982

Heinrich Dietrich wird Erbe der Stelle 29 in Schwarme nach den Tod seines Bruders.

Er ist Bürgermeister in Schwarme von 1945 bis 1951

1 Hermann Wortmann (s.u.)

2 Hans Heinrich Wortmann * Schwarme 15.09.1928 † Hoya Krah. 03.05.1942

Durch scheuende Pferde wird er in Martfeld vom Wagen gerissen und überfahren.

Hermann Wortmann * Schwarme 09.09.1925 † 27.09.1997 Schwarme oo Schwarme 16.05.1952

Selma Erna Sophie Runde * Martfeld 52 09.02.1924 † Wachendorf 8 16.01.2014

Hermann ist Bürgermeister in Schwarme von 1982 bis 1986

Selma zieht nach dem Tod ihres Ehemannes zu ihre Tochter nach Wachendorf.

Das Land in Schwarme wird von ihren Schwiegersohn aus Wachendorf mit verwaltet.

1 Elke Wortmann (s.u.)

2 Heydewig Wortmann * Schwarme oo Carsten Johann Herbert Heusmann * Wachendorf

3 Reinhild Wortmann Schwarme oo Heinrich Hans Peter Heusmann * Wachendorf

4 Gesa Wortmann * Schwarme oo Holger Bode

Elke Wortmann * Schwarme oo **Rolf Ellinghausen*** Martfeld

wohnen in Martfeld und vermieten das Haus in Schwarme

Mieter des Hauses der Stelle 29

Martin Klumker * 14.09.1941

Halbmeierstelle Nr.30 Schwarme „ up de Melkestäe“

Stüßweg Nr.2

1567 **Hermen Kahle**

1601 **Hermann Kahle**

1610 **Rathke Pape** * ? † Schwarme 30 oo **NN NN**

1 Tochter Pape (s.u.)

Tochter Pape * Schwarme † Schwarme oo **Reineke Köler** * ? † Schwarme

1 Henrich Köhler (s.u.)

Hinrich Köhler * Schwarme † Schwarme oo **NN NN**

1 Henrich Köhler (s.u.)

Henrich Köhler * Schwarme † Schwarme oo **Alke NN** * ? † Schwarme

1 Anne Köhler (s.u.)

Anne Köhler * Schwarme † Schwarme oo Schwarme 29.10.1716 **Hermann Bolland** * Martfeld 116 10.1683
† Schwarme 25.10.1739

1 Hinrich Bolland (s.u.)

2 Margarethe Bolland ~ Schwarme 22.06.1719 oo Schwarme 01.02.1742 Jobst Weyland
1720

1 Wilhelm Friedrich Weyland ~ Schwarme 17.12.1742

2 Harm Hinrich Weyland * Beppen 22.03.1752

3 Gesche Metje Bolland * ~ Schwarme 20.06.1728 Zwilling † Martfeld 79 28.01.1800 oo Martfeld
12.07.1754 Claus Hinrich Asendorf ~ Martfeld 06.1712 † Martfeld 79 06.01.1789

4 Gesche Metje Anna Bolland * ~ Schwarme 20.06.1728 Zwilling † Martfeld 79 28.01.1800
I oo Schwarme 01.09.1752 Hans Hinrich Köneke * um 1730

Gesche Metje Anna Bolland (s o) II oo Martfeld 12.07.1754 Claus Hinrich Asendorf * Martfeld 79
1712 † Martfeld 79 06.01.1789

5 Harm Bolland ~ Schwarme 05.03.1732

Hinrich Bolland ~ Schwarme 16.09.1717 † Schwarme vor 1804 oo Schwarme 28.12.1749

Anna Margarethe Meyer * Schwarme Bullenhop ...03.1722 † Schwarme 17.05.1804

1 Anna Adelheid Bolland (s.u.)

2 Margarethe Elisabeth Bolland * Schwarme 27.07.1752

3 Rebecca Dorothee Bolland * Schwarme 13.11.1754 † Schwarme 31 18.05.1816
oo Schwarme 27.11.1781 Carsten Dietrich Schröder (siehe Nr.31)

4 Anna Margarethe Bolland * Schwarme 14.10.1757 † Schwarme 14 27.03.1818
oo Schwarme 11.11.1784 Gödeke Meyer (siehe Nr. 14)

5 Catharine Elisabeth Bolland * Schwarme 07.06.1760

6 Marie Adelheid Bolland * Schwarme 09.02.1764 oo Vilsen 02.11.1789 Jobst Henrich Schlachter
* Oerdinghausen 24.03.1760

Anna Adelheid Bolland * Schwarme ...1750 † Schwarme 14.06.1805 oo Schwarme 22.04.1777

Michael Elmers * Achim Bollen ...1751 † Schwarme 45 06.03.1811

1 Anna Margarethe Elmers * Schwarme 23.04.1777 † Schwarme 11.08.1791

2 Margarethe Adelheid Elmers * Schwarme 03.09.1779

3 Wübke Adelheid Elmers (s.u.)

4 Catharine Margarethe Dorothea Elmers * Schwarme 01.10.1786 † Schwarme 14.04.1815
oo Schwarme 15.12.1809 Hermann Wacker * Wackershausen 25 1785 errechnet
† Schwarme 10.03.1844

5 Johann Henrich Elmers * Schwarme 15.07.1790 † 19.04.1797 Schwarme

Wübke Adelheid Elmers * Schwarme ...1783 errechnet † Schwarme 16.10.1811 oo Schwarme 20.11.1807

Ehler Bormann * Oiste 33 24.03.1769 † Schwarme 17.09.1812

Bormann verkauft 1811 die Halbmeierstelle 30 in Schwarme an Cord Otto aus Riede, darf aber bis zu seinen Tod
auf der Stelle bleiben.

- 1 Margarethe Elmers/Hagemann * Schwarme 23.02.1806 unehelich † Schwarme 17.03.1806
(Vater ist Johann Friedrich Hagemann Nr.24)
- 2 Anna Adelheid Bormann * Schwarme 09.08.1808 † Schwarme 10.08.1811
- 3 Ehler Hinrich Bormann * Schwarme 31.05.1811 † Schwarme 25.08.1811
1811 kauft Cord Otto für seinen Bruder Johann Hinrich die Stelle 30 in Schwarme

Johann Hinrich Otto * Schwarme 01.09.1774 † Schwarme 30 22.11.1855 oo Martfeld 01.02.1815
Mette Adelheid Elmers * Hollen 33 18.02.1793 † Schwarme 30 04.10.1878

- 1 Gesche Adelheid Otto * Schwarme 28.03.1817 † Schwarme 77 29.12.1872 oo Schwarme 28.02.1845
Gerd Heinrich Schumacher * Tuschendorf 8 18.03.1819 † Schwarme 77 28.09.1862 (siehe Nr.77)
- 2 Johann Albert Otto (s.u.)
- 3 Anna Margarethe Otto * Schwarme 26.09.1831 † Hohenmoor oo Asendorf 26.06.1857
Gerd Heinrich Hasselhop * Hohenmoor 25.01.1817 † Hohenmoor
- 4 Meta Otto * Schwarme 30.06.1837 † Schwarme 10.09.1887 oo Schwarme 13.02.1867
Brünig Bösche * Schwarme 124 16.07.1831 † Schwarme 14.09.1898
 - 1 Johann Heinrich Bösche * Schwarme 31 10 1868 † Schwarme 21 24.03.1945 oo Schwarme
14.12.1922 Adele Marie Bertha Kattau * Heiligenfelde 06.02.1890 † Schwarme 21 17.05.1967
 - 2 Gesine Meta Adelheid Bösche * Schwarme 03.07.1871 † Schwarme 10.09.1898

Johann Albert Otto * Schwarme 07.07.1819 † Schwarme 09.04.1890 oo Schwarme ...02.1867
Gesche Adelheid Stadlander * Wulmstorf 12.06.1835 † Schwarme 17.04.1890
 (Die Ehe blieb Kinderlos es erbt der Großsohn Heinrich Baumann aus Okel die Stelle Nr.30 in Schwarme)

Heinrich Friedrich Johann Dietrich Baumann * Okel 29.08.1865 † Schwarme 30
 oo **Sophie Adeline Bohlmann** * Schwarme 3 02.07.1869 † Schwarme 30

- 1 Heinrich Johann Baumann (s.u.)
- 2 Betty Baumann * Schwarme 30? 15.10.1912 † Okel 11.03.2008 oo NN Bruns *?

Heinrich Johann Baumann * Schwarme 28.09.1906 † Okel
 Heinrich zieht wieder nach Okel und verpachtet die Hofstelle in Schwarme an verschiedene Pächter.

Pächter der Stelle 30 in Schwarme
Friedrich Quade ?

Heinrich Koppe ?

Pieter-Jan Brouns * Belgien 02.03.1926 (siehe Nr.155 und 130)

Helmut Wall * 21.07.1930 oo **Monika Schütte** * Bremen (sind geschieden)

- 1 Oliver Wall * Schwarme 30 oo Kerstin Ottens * Martfeld (sind geschieden)

Das Wohnhaus der Stelle 30 brennt im September 1995 ab.

ca. 1997 verkaufen die Erben Baumann die abgebrannte Hofstelle an Ernst Dormann

Ernst Dormann * Schwarme 373 26.08.1957 oo **Heike NN** * 23.02.? (sind geschieden)
 Ernst baut auf der abgebrannten Hofstelle ein neues Fachwerkhaus

- 1 Lars Dormann * Schwarme 13.12.1989 oo Jessica Schumacher *?
- 2 Jörn Dormann * Schwarme 16.10.1996
- 3 Anja Dormann * Schwarme oo Schwarme 23.10.2004 Sascha Kläffling * 27.07.1978

Halbmeierstelle Nr.31 Schwarme „Bollwiens-Hus“

Vorwiese Nr.4

1534 **Dyrick Schröder** * ? † Schwarme 31 oo NN NN

1 Claus Schröder (s.u.)

1567 **Claus Schröder** * Schwarme † Schwarme oo NN NN

1 Claves/Claus Schröder (s.u.)

1604 **Claves / Claus Schröder** * Schwarme † Schwarme oo NN NN

1 Boldewin Schröder (s.u.)

1621 **Boldewin Schröder** * Schwarme † Schwarme oo NN NN

1 Brüning Schröder (s.u.)

1647 **Brüning Schröder** * Schwarme † Schwarme oo NN NN

1 Rennig Schröder (s.u.)

Rennig Schröder * Schwarme † Schwarme oo NN NN

1 Johann Schröder (s.u.)

Johann Schröder * Schwarme 04.10.1716 † Schwarme 17.04.1768 oo Schwarme 04.07.1749

Clara Bösche * Schwarme 20.09.1724 † Schwarme 26.12.1790

1 Carsten Dietrich Schröder (s.u.)

2 Johann Heinrich Schröder * Schwarme 08.10.1751 † Schwarme 16.04.1793 oo Schwarme 28.11.1777

Anna Margarethe Wacker * Wackershausen ...1752 errechnet † Schwarme 05.11.1834 **Kinder A 10**

3 Brüning Schröder * Schwarme 20.01.1754 31 † Schwarme vor 1760

4 Harm Heinrich Schröder * Schwarme 25.01.1756 † Schwarme 26.11.1816 oo Barrien 29.04.1785

Anna Catharina Wisloh * Barrien 09.10.1759 errechnet + † Schwarme 11.12.1828

(Anna Catharina heiratet als Witwe) _

1 Dietrich Schröder * Schwarme † Schwarme 14.01.1819

2 Anna Catharine Elisabeth Schröder * Schwarme 20.10.1788

3 Todgeborener Sohn Schröder * Schwarme 09.09.1791

5 Johann Dietrich Schröder * Schwarme 08.04.1758

6 Brüning Schröder * Schwarme 16.05.1760 † Schwarme 03.11.1806 oo Blender? 10.04.1787

Anna Elisabeth Behrmann * Einste ...1760 errechnet † Schwarme 26.03.1819 **Kinder A 11**

7 Johann Schröder * Schwarme 17.11.1763 † Schwarme 17.12.1820 oo Vilsen 05.11.1788

Sophie Adelheid Kramer * Müggenburg 07.03.1768 † Schwarme 02.01.1829 **Kinder A 12**

8 Anna Catharine Schröder * Schwarme 05.07.1767 † Schwarme 23.04.1803 oo Schwarme 30.05.1796

Johann Friedrich Rajes * Schwarme? † Schwarme

1 Johann Friedrich Wilhelm Schröder * Schwarme 28.03.1789 unehelich

2 Anna Luise Rebecca Rajes * Schwarme ...1796 † Schwarme 10.11.1796

3 Catharine Margarethe Rajes * Schwarme 25.07.1798 oo Hermann Bielefeld * Bahlum ...1795

1 Anna Margarethe Bielefeld * Schwarme 14.05.1846

4 Johann Anton Rajes * Schwarme 12.11.1799 (siehe Nr.190)

5 Mette Rebecke Ernestine Rajes * Schwarme 06.09.1801 † Schwarme 02.03.1802

6 Margarethe Dorothea Rajes * Schwarme 02.02.1803

Carsten Dietrich Schröder * Schwarme 12.08.1749 † Schwarme ...1791 31 oo Schwarme 27.11.1781

Rebecca Dorothee Bolland * Schwarme 30 13.11.1754 † Schwarme 18.05.1816

1 Johann Dietrich Schröder * Schwarme 17.05.1782 † Schwarme 25.06.1782

2 Anna Margarethe Schröder (s.u.)

3 Clara Schröder * Schwarme 09.12.1786 † Schwarme 01.08.1791

Rebecca Dorothee Bolland (s o) II oo Schwarme 03.05.1792 **Johann Homfeld** * Schwarme 51 ...1750

† Schwarme (Johann ist Interimswirt auf der Stelle 31 in Schwarme)

1 Carsten Dietrich Homfeld * Schwarme 03.06.1793 unehelich † Schwarme 31.08.1797

2 Margarethe Dorothea Homfeld * Schwarme 17.04.1797

Anna Margarethe Schröder * Schwarme 30.04.1783 † Eißel 07.08.1834 I oo Thedinghausen 21.11.1805

Johann Böse * Thedinghausen Eißel 16.02.1781 † Eißel 17.11.1845

- 1 Sohn Böse * Schwarme 13.04.1806 31 † Schwarme 14.04.1806
Der Sohn ist nach einen Tag ungetauft und ohne Namen gestorben
- 2 Beke Böse * Schwarme † Homfeld oo Vilsen? 1831 Friedrich Biemann* Homfeld † Homfeld
Biemann Pachtet erst die Stelle 31 von seinen Schwiegervater zieht aber 1833 nach Homfeld zurück
- 3 Johann Heinrich Böse (s.u.)
- 4 Johann August Böse * Eißel 20.11.1818 † Eißel 28.08.1894 oo Thedinghausen 24.11.1848
Dorothea Turner * Kirchweyhe 10.03.1822 † Eißel 17.03.1898

Johann Böse (s o) II oo Thedinghausen 11.08.1837 Henriette Dorothee Schmidt * Braunschweig... †...

Johann Heinrich hat die Hofstelle seines Vaters in Eißel übernommen. Die Stelle Nr.31 in Schwarme wird kurzweilig verpachtet

Pächter 1 von 1816 bis 1827

Heinrich Carl Marckstadt * ? † Schwarme 140 ...1827 I oo Schwarme 25.01.1814

Justine Christina Wolters * 25.03.1793 † Schwarme 3 13.07.1819

Der Reitende Vogt Marckstadt kauft 1827 die Stelle Nr. 140 von den Juden Weingarten

- 1 Heinrich Conrad Wilhelm Eduard Marckstadt * Schwarme 09.10.1814
- 2 Henriette Friederike Johanne Marckstadt * Schwarme 02.07.1816 † Schwarme 13.05.1817

Heinrich Carl Marckstadt (s o) II oo Westen 25.07.1820 **Sophie Wilhelmine Dorothee Bosse** * Westen

- 1 Helene Wilhelmine Elise Marckstadt * Schwarme 26.09.1821 oo Schwarme 25.07.1841 Georg Heinrich
Friedrich Braunschön * Martfeld ca. 1820
- 2 Friedrich Wilhelm Marckstadt * Schwarme 07.11.1822
- 3 Georg Heinrich Carl Marckstadt * Schwarme 13.02.1825
- 4 Heinrich Ernst Adolf Marckstadt * Schwarme 140 07.11.1828 † Schwarme 140 11.05.1830

Pächter 2 von ca. 1827 bis ca.1831

Christoph Christian Daniel Behr * um 1805 oo **Beke Henricke Rose** * um 1805

- 1 Todgeborener Sohn Behr * Schwarme 11.05.1829

Pächter 3 von ca.1831 bis 1833

Friedrich Biemann

Johann Heinrich Böse kommt 1833 wieder auf die Stelle in Schwarme zurück, verkauft aber 1844 die Stelle 31 an Albert Apmann von Nr.6

Albert Apmann * Schwarme 6 20.02.1806 † Schwarme 26.04.1881 oo Schwarme 23.12.1838

Anna Dorothea Niemann * Schwarme 9 20.04.1811 † Schwarme 23.02.1889

(Albert hatte von 1838 bis 1847 die Stelle 9 verwaltet)

- 1 Johann Apmann * Schwarme 9 02.01.1839 Zwilling † Schwarme 9 12.01.1839
- 2 Gesche Apmann * Schwarme 9 02.01.1839 Zwilling † Schwarme 9 13.01.1839
- 3 Mette Sophie Apmann * Schwarme 9 16.02.1840 † Schwarme 9 24.02.1840
- 4 Mette Apmann * Schwarme 9 20.05.1841 † Morsum 32 13.11.1872 oo Lunsen 08.11.1866
Christian Vöge * Morsum 32 22.08.1834 † Morsum 32 16.05.1890
- 5 Johann Dietrich Apmann * Schwarme 9 09.04.1844 Zwilling † Schwarme 9 17.07.1844
- 6 Johann Heinrich Friedrich Apmann * Schwarme 9 09.04.1844 Zwilling † Schwarme 9 06.03.1845
- 7 Marie Elisabeth Apmann * Schwarme 9 08.03.1846 † Schwarme 31 02.02.1919 (Ledig)
- 8 Johann Albert Apmann (s.u.)
- 9 Johann Apmann * Schwarme 12.08.1849 Zwilling † Schwarme 03.06.1850

Johann Albert Apmann * Schwarme 12.08.1849 Zwilling † Schwarme 26.07.1819 oo Schwarme 06.07.1876

Rebecka Adelheid Schröder * Schwarme 113 20.08.1848 † Schwarme 24.04.1912

- 1 Dorothee Margarethe Marie Apmann * Schwarme 12.08.1876 31 † Schwarme 28.11.1877
- 2 Dorothee Marie Gesine Apmann * Schwarme 27.08.1878
- 3 Rebecka Margarethe Sophie Apmann * Schwarme 07.09.1881
- 4 Johann Albrecht Apmann (s.u.)
- 5 Meta Anna Dorothea Apmann * Schwarme 05.01.1888
- 6 Marie Elisabeth Dorothea Apmann * Schwarme 16.07.1891

Johann Albrecht Apmann * Schwarme 24.09.1884 † Schwarme 04.07.1953 oo Schwarme 30.11.1920
Sophie Meta Hillmann * Schwarme 2 01.04.1891 † Schwarme 05.10.1953

- 1 Albrecht Johann Friedrich Apmann * Schwarme 17.09.1921 † Feldlazarett 928 Ostfront 24.03.1942
- 2 Friedrich Apmann (s.u.)
- 3 Erich Apmann * Schwarme 08.09.1930 † Schwarme 34 18.03.2019 (siehe Nr.34)

Friedrich Apmann * Schwarme 22.08.1927 † Schwarme 27.05.2007 oo **Adelheid Niebuhr** * Schwarme 97
28.06.1933 † Schwarme 19.06.2020

- 1 Albrecht Apmann (s.u.)
- 2 Horst Apmann * Schwarme oo Doro NN * ?
- 3 Friedrich Apmann * Schwarme 13.06.1961 oo Ines NN * ?
- 4 Marietta * Schwarme 16.10.1964 oo Eckhart NN * ?

Albrecht Apmann * Schwarme 03.03.1958 Ledig

Mieter auf der Stelle Nr.31

Emma Ammon * 03.08.1920

Erich Witt *?

Halbmeierstelle Nr.32 Schwarme

nicht mehr vorhanden, frühere Lage an der Bremer Str. Erich Meyer

- 1534 **Johann Worthmann**
- 1567 **Rodolff Wortmann**
- 1601 **Johann Wurdman**
- 1640 **Cordt Mentz** (Vogt)
- 1647 **Hermann Platzke** (verkauft an Christian Ohm)

Christian Ohm * Schwarme ...1671 † Schwarme 120 29.03.1728 oo Schwarme10.01.1698

Elisabeth Roden (Rohen) * ...1668 † Schwarme 120 01.11.1749

Christian wurde aber von seinen Vetter Hans auf die Stelle 120 verdrängt

Hans Ohm Schwarme 12 ...1667 beg. Schwarme 30.12.1745 oo 28.11.1697 **Catharina Weskens** * 1765
† Schwarme 32 09.08.1741

- 1 Johann Cheistian Ohm (s.u.)
- 2 Hinrich Wilhelm Ohm * Schwarme 07.03.1703
- 3 Anna Ohm * Schwarme 27.09.1705 † Schwarme? vor 1747 oo 28.10.1732 Johann Friedrich True * Beppen † Schwarme?
Johann Friedrich True (s o) II oo Schwarme 17.01.1747 Margarethe (Grete) Schumacher * ?
- 4 Anna Gesche Catharina Ohm * Schwarme 18.10.1708 † Schwarme 15 oo Schwarme 16.07.1733
Hans von Engeln (Siehe Nr.15)
- 5 Catharina Margarethe Ohm * Schwarme 1712 oo Schwarme 26.11.1739 Johann Bösche * Beppen
- 6 Margarethe Elisabeth Ohm * Schwarme 02.04.1715 oo Schwarme 20.11.1747
Hinrich Bösche * ...1725 † Schwarme vor 24.09.1758
 - 1 Ehler Ohm ~ Schwarme 18.10.1743 (Vater ist Dierk von Oiste)

Johann Christian Ohm ~ Schwarme 03.12.1700 † Schwarme 19.07.1763 nicht verheiratet **NN NN** * ?

- 1 Margarethe Ohm * Schwarme 27.07.1730 unehelich † Tuschendorf 1 25.12.1790 oo Martfeld 27.12.1758 Johann Jürgen Wedemeyer ~ Martfeld ...08.1724 † Tuschendorf 1 10.03.1808

Johann Christian Ohm (s o) Ioo Lunsen 26.11.1739 **Margarethe Pape** * Einste ...1718
† 11.12.1792 Schwarme

- 1 Johann Hinrich Ohm (s.u.)
- 2 Johann Christian Ohm * Schwarme 26.08.1744 32 beg. Schwarme 26.05.1847
- 3 Catharine Gertrud Ohm ~ Schwarme 26.08.1747 Zwilling † Schwarme 51 vor 23.10.1753 oo Schwarme 21.06.1773 Dietrich Homfeld (siehe Nr.51)
- 4 NN Ohm ~ Schwarme 26.08.1747 Zwilling beg. Schwarme 03.07.1749
- 5 Hermann Wilhelm Ohm * Schwarme 08.05.1750 † Schwarme 24.04.1789 oo Schwarme 24.11.1780
Anna Adelheid Lindemann * Schwarme 73 25.02.1758 † Schwarme 29.03.1787 **Kinder A 13**
- 6 Catharina (Trina) Gertrude Ohm * Schwarme 23.10.1753 † 23.04.1831 nicht in Schwarme
- 7 Margarethe Ohm * Schwarme 27.07.1757 † Schwarme 16.02.1758

Johann Hinrich Ohm ~ Schwarme 24.10.1742 † Schwarme 21.08.1819 I oo **NN Rippe** * Schwarme 262
† Schwarme vor 26.10.1787

- 1 Johann Christian Ohm (s.u.)

Johann Hinrich Ohm (s o) II oo Heiligenfelde 26.10.1787 **Rebecka Adelheid Fortmann** * Wachendorf
† Schwarme

- 1 Johann Christian Ohm * Schwarme ...1792 † Schwarme 27.11.1797
- 2 Todegeborene Tochter Ohm * Schwarme 17.05.1799

Johann Christian Ohm * Schwarme 26.11.1784 † Schwarme 30.12.1840 I oo Schwarme 06.01.1814

Margarethe Anna Hagemann * Schwarme 24 14.09.1786 † Schwarme 03.10.1827

Ohm verkauft 1831 das Land in der Heide, was ihn 1830 die Gemeinde zum bauen gegeben hat an Hermann Heinrich Harmsen aus Beppen.

- 1 Margarethe Adelheid Ohm * Schwarme 24 20.10.1811 unehelich † Schwarme 32 22.12.1815
(Vater ist J. Christian Ohm von Nr.120)
- 2 Gesche Marie Ohm * Schwarme 16.07.1814 † Kleinenborstel 6 14.09.1837 oo Schwarme 21.06.1833
Ehler Heinrich Freer * Kleinenborstel 6 02.09.1802 † Kleinenborstel 6 03.04.1878

- 3 Johann Heinrich Ohm (s.u.)
- 4 Margarethe Anne Ohm * Schwarme 29.11.1818 † Schwarme 24.04.1819
- 5 Anna Dorothea Ohm * Schwarme 28.11.1821 † Schwarme 06.02.1851 oo Schwarme 16.10.1846
Carsten Steinke * 24.03.1818 Schwarme 206 † Schwarme 09.01.1890
 - 1 Johann Heinrich Steinke * Schwarme 14.12.1846
 - 2 Johann Christian Ohm * Schwarme 22.03.1850 † Schwarme 24.11.1850
- 6 Margarethe Anna Ohm * Schwarme 25.03.1824 † Schwarme oo Schwarme 03.10.1847
Heinrich Esdorn (siehe Nr.7)
- 7 Rosine Ohm * Schwarme 06.09.1826 † Schwarme 03.02.1827

Johann Christian Ohm (s o) II oo Schwarme 16.05.1828 **Anna Margarethe Meyer** * Intschede
04.1788 errechnet † Schwarme 05.02.1829

- 1 Anna Margarethe Ohm * Schwarme 04.02.1829 32 † Schwarme 05.02.1829
Sie wurde zusammen mit der Mutter beerdigt

Johann Christian Ohm (s o) III oo Schwarme 07.04.1830 **Anna Catharina Mühlenstedt**
* Schwarme 49 14.06.1796 † Schwarme 23.10.1837

- 1 Heinrich Friedrich Wilhelm Ohm * Schwarme 27.10.1830 † Schwarme 19.08.1844
- 2 Margarethe Ohm * Schwarme 04.03.1832 † Schwarme 02.04.1833
- 3 Margarethe Adelheid Ohm * Schwarme 25.07.1833 † Schwarme 12.04.1836

Johann Heinrich Ohm * Schwarme 26.11.1816 † Schwarme ...1869 I oo Schwarme 16.08.1839
Anne Catharine Clüver * Schwarme 27.11.1811 † Schwarme 16.02.1841

- 1 Johann Christian Friedrich Ohm * Schwarme 28.10.1836 unehelich (Vater ist aber Johann Heinrich Ohm)
† Schwarme 146 07.10.1894 oo Magelsen 05.02.1864 Catharine Dorothee Strahmann * 16.05.1840
(siehe Nr. 146)
- 2 Johann Heinrich Ohm * Schwarme 23.10.1839 † Schwarme 01.11.1851
- 3 Margarethe Anna Ohm * Schwarme 06.02.1841 † Schwarme 231 07.09.1875 oo Schwarme
29.05.1872 Johann Dietrich Plümer (siehe Nr.231)

Johann Heinrich Ohm (s o) II oo Blender 11.11.1842 **Anna Catharine Blome** * Blender 05.11.1817
† Schwarme 16.05.1877

Anna Catharinas Bruder kauft nach Johann Heinrichs Tod 1849 die Halbmeierstelle 32 in Schwarme für sie
wegen Erbstreitigkeiten. 1869 gibt sie die Hofstelle weiter an ihren Sohn Hermann Hinrich Ohm.

- 1 Hermann Hinrich Ohm (s.u.)
- 2 Dietrich Wilhelm Ohm * Schwarme 29.01.1845 † Schwarme 0.02.1851

Hermann Hinrich Ohm * Schwarme 06.06.1843 † Cook Illinois USA 06.10.1901 I oo Schwarme 17.06.1870
Anna Margarethe Sophie Grube * Hache 25.12.1844 † Schwarme 27 ...1871 (weiter Nr 27)
Ohm geht Konkurs am 08.09.1871 kauft der Schlachter August Heinrich Friedrich Meyer der als Häusling auf der
Stelle wohnte die Stelle Nr.32. Er baut aber ein neues Haus Nr.244 und das alte Haus Nr.32 wird abgebrochen
und ist damit erloschen

Halbmeierstelle Nr.33 Schwarme „Heinken- Hus“

Kirchweg Nr.2

- die Stelle 33 in Schwarme wird im Pflugschatzregister erstmals 1534 urkundlich erwähnt mit einen Eler Köster
- 1534 **Eler Köster** * ? † Schwarme 33 oo NN NN
- 1 Barthold Cöster (s.u.)
- Barthold Cöster** * Schwarme † Schwarme oo NN NN
- 1 Carsten Cöster (s.u.)
- Carsten Cöster** * Schwarme
- 1640 jetzt ist ein Gerd Faneke Inhaber der Stelle 33, wo Carsten Cöster geblieben ist, ist leider nicht belegt.
Gerd Faneke * ?
- 1647 Jetzt wird ein Heineke Normann als Inhaber geführt
Heineke Normann * Normannshausen 59 ca.1599 † Schwarme 33 oo NN NN
- 1 Alheid Normann (s.u.)
- Alheid Normann** * ca.1628 † Schwarme 14.08.1711 oo ...1645 **Otto Glander** * Emtinghausen ca.1617 †20.10.1713 Schwarme
- 1 Brünig Glander (s.u.)
- Brünig Glander** * Schwarme ca.1646 † Schwarme 23.03.1704 33 oo NN NN * ca.1647 † Schwarme 04.06.1703
- 1 Anna Margarethe Glander * Schwarme ...1670 † Schwarme
- 2 Anna Glander (s.u.)
- 3 NN NN Sohn Glander * Schwarme † Schwarme oo NN NN
- 1 Hermann Glander * Schwarme 18.10.1695 † Hustedt 17 10.05.1770 I oo ...1725
WöbkeSchmidt * Hustedt ...1698 † Hustedt 17 14.11.1761
Hermann Glander (s o) II oo Martfeld 07.10.1765 Anna Magdalene Grieme * Hustedt 17
1701 † Hustedt 17 27.04.1770
- 2 Adelheid Glander ~ Schwarme 28.10.1729 I oo Martfeld 08.01.1755 Harm Grasmeyer
* Alt-Holtum ~ Blender 31.01.1696 † Hustedt 08.01.1765
Adelheid Glander (s o) II oo Martfeld 23.04.1770 Hinrich Peper * Martfeld 23 ...1723
† Martfeld 23 21.02.1788 (siehe auch Nr.110)
- Anna Glander** * Schwarme ...1673 † Schwarme 17.01.1756 oo Schwarme 1712 **Johann Uhlenstädt**
* Beppen ...1663 † Schwarme 12.07.1759
- 1 Anna Margarethe Uhlenstädt (s.u.)
- 2 Gesche Uhlenstädt * Schwarme ~ 07.12.1702 unehelich † Schwarme oo Schwarme 23.06.1729
Hans Jürgen Masemann (siehe Nr.53)
- Anna Margarethe Uhlenstädt** * Schwarme ...1697 unehelich † Schwarme 04.03.1767 oo Schwarme
16.09.1718 **Jobst Hinrich (Henrich) Roselius** Schwarme ~ 03.03.1695 † Schwarme 14.06.1760
- 1 Anna Dorothea Roselius * Schwarme 07.12.1718 beg. Schwarme 12.09.1719
- 2 Johann Christian Roselius ~ Schwarme 10.08.1721 beg. Schwarme 22.11.1723
- 3 Anna Margarethe Roselius (s.u.)
- 4 Johann Christian Roselius ~ Schwarme 04.07.1723 beg. Schwarme 30.08.1727
- 5 Johann Christian Roselius ~ Schwarme 04.07.1728
- Anna Margarethe Roselius** ~ Schwarme 02.03.1724 † Schwarme 15.02.1794 II oo Schwarme 04.10.1748
Dietrich von Oiste ~ Schwarme 23.04.1719 † Schwarme 14.12.1800
Dietrich heiratet seine Stiefmutter. Mit der Heirat geht er auf die Stelle 33 in Schwarme und bewirtschaftet
gleichzeitig die Stelle 20 mit.
- 1 Rebecka von Oiste * Schwarme 09.06.1749 † Holtorf 9 02.02.1822 oo Schwarme 30.06.1769
Johann Meyer * Holtorf ...1745 † Holtorf 9 10.10.1823
- 2 Johann Christian von Oiste * Schwarme 15.12.1751 † Schwarme vor 23.06.1757
- 3 Todgeborener Sohn von Oiste * Schwarme 19.05.1755

- 4 Johann Christian von Oiste * Schwarme 23.06.1757 † Schwarme 20 21.10.1815
(Erbe der Halbmeisterstelle 20 in Schwarme) (siehe Nr.20)
- 5 Dietrich von Oiste (s.u.)
- 6 Anna Margarethe von Oiste * Schwarme 07.02.1761
- 7 Johann Heinrich von Oiste * Schwarme 19.04.1763 Zwilling
- 8 Gesche von Oiste * Schwarme 19.04.1763 Zwilling

Anna Margarethe Roselius (s o) I oo Schwarme **Ehler von Oiste** (siehe Nr.20)

Dietrich von Oiste * Schwarme 31.03.1759 † 17.07.1820 Schwarme oo Schwarme 24.09.1787
Anna Rebecka Adelheid Fellermann * Schwarme 47 17.02.1765 † Schwarme 09.08.1802

- 1 Anna Margarethe von Oiste * Schwarme 13.03.1791 † Schwarme 72 03.02.1857
oo Schwarme 28.06.1819 Johann Heinrich Masemann (siehe Nr.72)
- 2 Anna Catharina von Oiste * Schwarme 11.07.1793 oo Schwarme 19.04.1816
Johann Hinrich Biermann * Bahlum
- 3 Dietrich von Oiste (s.u.)
- 4 Rebecka Adelheid von Oiste * Schwarme 02.02.1799 † Schwarme 27.12.1846 oo Schwarme
11.12.1818 Carsten Wacker * Wackershausen 23.02.1786 † Schwarme 02.11.1846 **Kinder A 14**
- 5 Wilhelm von Oiste * Schwarme 28.10.1801

Dietrich von Oiste * Schwarme 24.11.1795 † Schwarme 22.05.1870 33 oo Schwarme 07.11.1825
Anna Margarethe Meyer * Beppen 15.02.1799 † Schwarme 16.08.1867

- 1 Rebecka Adelheid von Oiste * Schwarme 20.12.1822 unehelich oo Heiligenfelde 10.08.1855
Johann Heinrich Wulfers * Wachendorf 25.02.1825
Johann Heinrich Wulfers (s o) II oo 05.1859 Katharina Wessel * 18.04.1823
- 1 Margarethe Katharine Wulfers * Schwarme 01.09.1860
- 2 Albert Georg Heinrich Wulfers * Schwarme 20.02.1862
- 2 Dietrich von Oiste * Schwarme 29.02.1824 unehelich Zwilling † Schwarme 04.03.1824
- 3 Anna Elisabeth von Oiste * Schwarme 29.02.1824 unehelich Zwilling † Schwarme 13.03.1824
- 4 Cord von Oiste * Schwarme 28.04.1825 Zwilling † Schwarme 02.05.1825
- 5 Anna Elisabeth von Oiste * Schwarme 28.04.1825 Zwilling † Schwarme 07.05.1825
- 6 Anna Elisabeth von Oiste * Schwarme 25.08.1826 † Schwarme 27.01.1885 (Ledig)
- 7 Dietrich von Oiste (s.u.)
- 8 Anna Margarethe von Oiste * Schwarme 22.06.1832 † Schwarme 81 29.02.1896
oo Hermann Heinrich Hüneke (siehe Nr.81)
- 9 Anna Helene von Oiste * Schwarme 04.01.1835 † Schwarme 23.04.1890 (Ledig)
- 10 Anna Katharina von Oiste * Schwarme 06.04.1838 † Schwarme 08.05.1908 (Ledig)
- 11 Dorothea von Oiste * Schwarme 19.08.1842

Dietrich von Oiste * Schwarme 13.03.1829 † Schwarme 08.11.1908 oo Schwarme 09.07.1855
Margarethe Elisabeth Grafstedt * Schwarme 22 23.11.1827 † 03.05.1893 Schwarme

- 1 Margarethe Grafstedt * Schwarme 22 27.04.1850 unehelich (Vater ist Dietrich von Oiste)
- 1 Gesine Grafstedt * Schwarme 08.05.1869 unehelich
- 2 Anna von Oiste * Schwarme 12.07.1855 † Bremen 22.12.1924 oo Schwarme 28.02.1879
Hermann Wilhelm Grimme * Göttingen Adelebsen 15.02. 1855 unehelich † Bremen 29.01.1917
- 3 Rebecka Sophie von Oiste * Schwarme 03.03.1857 † Bremen ...1948 oo nach 1877 NN Bruksch
- 1 Anna von Oiste * Schwarme 30.09.1876 unehelich † Schwarme 08.04.1877
- 4 Elisabeth (Elise) von Oiste * Schwarme 06.12.1858 errechnet † Schwarme 11.05.1880
- 5 Katharine von Oiste * Schwarme 02.08.1860 † Schwarme 13.01.1861
- 6 Dietrich von Oiste (s.u.)
- 7 Dorothee von Oiste * Schwarme 06.12.1863 Zwilling † Verden Borstel 18.04.1942 oo Achim
06.11.1884 Friedrich Brandt * Verden Borstel 10.11.1847 † Verden Borstel 24.11.1926
- 8 Hermann von Oiste * Schwarme 06.12.1863 Zwilling † Schwarme 09.06.1864
- 9 Heinrich von Oiste * Schwarme 27.11.1865 Zwilling † Schwarme 09.01.1935 oo Schwarme
18.05.1891 Margarethe Sophie Marie Magdalene Masemann * Schwarme 152 23.09.1866
† Schwarme 08.05.1938
- 1 Johann Dietrich Masemann * Schwarme 16.09.1888 unehelich
- 2 Martin Heinrich von Oiste * Schwarme 33 21.03.1892 † Schwarme 28.02.1946 oo Schwarme
17.05.1923 Anna Meta Fischer * Beppen 34 22.12.1897 † Schwarme
- 3 Anna Meta von Oiste * Schwarme 18.11.1895 † Thedinghausen 228 25.12.1976 oo Thedinghausen
15.03.1919 Hermann Heinrich Helms * Westerwisch 07.09.1890 † Thedinghausen 228 26.09.1973

- 10 Todgeborene Tochter von Oiste * Schwarme 27.11.1865 Zwilling
11 Hermann von Oiste * Schwarme 27.08.1868 † Verden Borstel 02.09.1953 I oo NN Schumacher
Hermann von Oiste (s o) II oo Adelheid Grafstedt * Schwarme 06.12.1876 † Achim 16.12.1936

Dietrich von Oiste * Schwarme 24.11.1861 † Schwarme 11.12.1930 33 oo Schwarme 29.05.1891
Anna Adelheid Meyer * Schwarme 115 16.06.1864 † Schwarme 21.01.1944

- 1 Elisabeth Adelheid Meyer/von Oiste * Schwarme 27.02.1891 unehelich
2 Anna von Oiste * Schwarme 25.03.1893 † Schwarme 19.06.1898
3 Dietrich von Oiste (s.u.)
4 Friedrich von Oiste * Schwarme 18.12.1896
5 Heinrich von Oiste * Schwarme 26.11.1898 † Thedinghausen Krah. 21.10.1975 (Ledig)
6 Anna von Oiste * Schwarme 26.04.1901 † 31.03.1950 Schwarme (Ledig)
7 Doris von Oiste * Schwarme 31.07.1903
8 Rebecka Adelheid von Oiste * Schwarme 22.10.1904

Dietrich von Oiste * Schwarme 26.12.1894 † Schwarme 18.10.1964 (Ledig)
Dietrich bewirtschaftet den Hof zusammen mit seinen Bruder Heinrich und seine Schwester Anna.
Alle 3 sind Ledig.
Die Stelle 33 in Schwarme geht an die Nichte Dorothea Witte in Bremen.

Dorothea Witte vermietet das Wohnhaus an wechselnde Familien und verpachtet das Land der Stelle 33.

Heinrich Fritz Faber * Eitzendorf 83 11.11.1889 † Schwarme 06.07.1986 oo 03.04.1920
Karoline Wilhelmine Sophie Brümmer * Vilsen 11.12.1898 † Thedinghausen Krah 01.02.1981.
Die Familie Faber wohnt bis 1957 in Dahlhausen Nr.56 und zogen dann nach Schwarme Nr.33 zur Pacht.
Sie haben 4 Kinder

Manfred Schröter * 07.06.1956 oo **Inge Menge** * 31.10.1947 † Martfeld 16.03.2021

Jürgen Konow * 20.08.1955 oo **Hannelore NN** * 04.10.1948

Den Vorhof kauft Cord Wortmann von Nr.208 und baut darauf seinen Alters-Ruhsitz

Halbmeierstelle Nr.34 Schwarme „Pilsters-Hus“

Eichenstraße Nr.10

- 1534 **Johann Piltzer**
1567 **Hinrich Piltzer**
1593 **Heinrich Piltzer**
1630 **Johann Piltzer**
1665 **Heinrich Piltzer** * Schwarme 34 † Schwarme 34 oo NN NN

1 Peter Pilzer (s.u.)

- 1672 **Peter Piltzer** * Schwarme † Schwarme oo NN NN

- 1 Anna Piltzer * Schwarme ca. 1670 beg. Hoyerhagen 14.10.1726 oo Hoyerhagen 30.10.1695
Johann Fulle * Hoyerhagen 39 † Hoyerhagen 39
2 Gebke Pilster * Schwarme ...1683 † Eitzendorf 09.11.1755 oo Eitzendorf 04.08.1716
Vincent Bormann * Eitzendorf 20.03.1688 † Eitzendorf 09.05.1732
3 Johann Piltzer * Schwarme ...1685 † Stedebergen I oo Schwarme 10.07.1704 NN NN * ?
† Schwarme 102 Johann ist Interimswird auf der Stelle 102 in Schwarme
Johann Piltzer (s o) II oo Verden Andreaskirche 27.01.1718 Catharina Margarethe
Dörverden ca.1685 † Stedebergen
4 Gesche Piltzer (s.u.)

Gesche Piltzer * Schwarme ...1691 beg. Schwarme 17.11.1726 oo Schwarme 1715

Conrad Johann Bollmann * ...1689 † Schwarme 15.11.1757 (Sie haben 4 Kinder)

- 1 Mette Margarethe Bollmann ~ Schwarme 25.11.1716
2 Hinrich Bollmann (s.u.)
3 Trine Gertrud Bollmann ~ Schwarme 06.01.1722
4 ????

Conrad Johann Bollmann (s o) II oo Schwarme nach 1726 **Liske Bielefeld** * ? † Schwarme
(Sie haben 7 Kinder)

- 1 Geske Bollmann * Schwarme 19.03.1728
2 Luise Magdalena Bollmann ~ Schwarme 26.04.1730 † Schwarme 67 oo Schwarme
18.11.1756 Dietrich Roselius (siehe Nr.67)
3 Johann Conrad Bollmann ~ Schwarme 01.02.1735
4 Margarethe Dorothee Bollmann ~ Schwarme 15.11.1737 † Martfeld 68 27.04.1809 oo Martfeld
24.11.1758 Albert Meyer ~ Martfeld 00.07.1715 † Martfeld 68 22.02.1795
5 Beke Mette Bollmann ~ Schwarme 24.11.1740
6 Anna Catharine Bollmann ~ Schwarme 15.02.1745
7 ???

Hinrich Bollmann ~ Schwarme 09.03.1720 † Schwarme ...1811 I oo 01.07.1749

Margrethe Busch * ? † Schwarme

- 1 Gesche Bollmann * ~ Schwarme 11.03.1749 unehelich † Schwarme 115 ...1773
oo Schwarme 08.12.1769 Johann Dietrich Masemann (siehe Nr.115)
2 Johann Berend Bollmann * Schwarme 04.12.1750
3 Conrad Bollmann * Schwarme 06.12.1752
4 Johann Conrad Bollmann (s.u.)
5 Heinrich Bollmann * Schwarme 09.10.1754 † Schwarme 113 04.07.1819 oo Schwarme 13.05.1784
Gesche Margarethe Becker (siehe Nr.113)
6 Margarethe Adelheid Bollmann * Schwarme 02.07.1756
7 Anna Magdalene Bollmann * Schwarme 06.04.1758 34 † Ahsen-Oetzen oo Schwarme 12.11.1779
Heinrich Behrmann * Ahsen-Oetzen um 1755 † Ahsen-Oetzen

Hinrich Bollmann (s o) II oo Schwarme 08.09.1769 **Anna Katharine Kracke** ~ Martfeld 16.09.1736
† Schwarme 23.12.1800

- 1 Anna Margarethe Bollmann * Schwarme 11.05.1770 † Wackershausen oo Schwarme 01.12.1791
Jacob Heinrich Masemann * Wackershausen † Wackershausen
2 Gesche Bollmann * Schwarme 15.10.1774 † Tuschendorf 9 22.01.1817 oo Schwarme 23.05.1799
Ehler Heinrich Köster * Tuschendorf 9 14.03.1773 † Tuschendorf 9 30.05.1816

Johann Conrad Bollmann * Schwarme ...1753 † Schwarme 30.03.1811 I oo **Anna Dorothee Reinke** * Einste
† Schwarme

Johann Conrad Bollmann (s o) II oo Riede 24.11.1785 **Anna Mette Otten** * Riede † Schwarme

- 1 Henrich Bollmann * Schwarme 14.10.1786
- 2 Heinrich Bollmann (s.u.)
- 3 Dietrich Bollmann * Schwarme 16.11.1791 34 † Schwarme 31.03.1797
- 4 Johanne Margarethe Bollmann * Schwarme 14.03.1794
- 5 Johann Berend Bollmann (siehe auch unten)
- 6 Dietrich Heinrich Bollmann * Schwarme 20.02.1799
- 7 Anna Margarethe Bollmann * Schwarme 19.02.1802 oo Schwarme 03.12.1830
Johann Elvers * Hohenmoor ca. 1800 † Schwarme vor 1854
 - 1 Dorothea Friederike Elvers * Schwarme 13.10.1838
 - 2 Willhelm Otto Bollmann genannt Meyer * Schwarme 28.06.1855 unehelich
am 20.06.1862 hat der Vollmeier Rennig Meyer vor dem Amtsgericht in Bruchhausen die Vaterschaft zugegeben.
- 8 Johann Hinrich Bollmann * Schwarme 15.07.1805
- 9 Anne Dorothea Bollmann * Schwarme 02.06.1810

Heinrich Bollmann * Schwarme 02.09.1789 † Schwarme 08.05.1818 oo Schwarme 02.08.1816
Wilhelmine Meta Dorothea Holtorf * Schwarme 78 03.04.1794 † Schwarme

- 1 Anna Gesche Margarethe Bollmann * Schwarme 15.10.1816 † Martfeld 60 06.07.1884 oo Martfeld
28.10.1842 Johann Heinrich Leiding * Martfeld 60 12.03.1814 † Martfeld 60 15.09.1881
- 2 Hinrich Bollmann (s.u.)

Wilhelmine Meta Dorothea Holtorf (s o) II oo Schwarme 21.05.1819 **Johann Berend Bollmann**
* Schwarme 1795 errechnet † 06.12.1846 Schwarme 34

Johann Berend heiratet die Witwe seines Bruders und wird Interimswirt für den unmündigen Sohn und Anerben
Hinrich

- 1 Wilhelm Bollmann * Schwarme 11.10.1828
- 2 Margarethe Gesche Bollmann * Schwarme 15.11.1823 † Horstedt 6 oo Thedinghausen? 25.05.1848
Dietrich Puvogel * Horstedt 6 29.05.1813 † Horstedt 6
- 3 Anna Bollmann * Schwarme 22.04.1826
- 4 Johann Berend Bollmann * Schwarme 22.09.1829
- 5 Johann Heinrich Bollmann * Schwarme 26.01.1832 † Schwarme 26.01.1832
(das Kind ist 1 Stunde nach der Geburt ungetauft gestorben)
- 6 Johann Friedrich Bollmann * Schwarme 20.07.1833 † Schwarme 02.04.1834

Hinrich Bollmann * Schwarme 08.09.1818 † Schwarme 15.02.1896 oo Schwarme 14.05.1852

Gesche Margarethe Soller * Gödestorf 30.04.1824 errechnet † Schwarme 06.07.1877
(bei der Geburt von Hinrich war der Vater schon gestorben)

- 1 Metta Dorothee Bollmann (s.u.)
- 2 Anna Katharina Dorothea Bollmann * Schwarme 01.09.1859 † Schwarme 15.05.1884 (Ledig)

Metta Dorothee Bollmann * Schwarme 03.03.1853 † Schwarme 2 07.08.1886 oo Schwarme 27.09.1878

Johann Friedrich Hillmann * Schwarme 2 07.04.1851 † Schwarme 2 04.06.1936
Metta zieht nach der Hochzeit zu ihren Ehemann auf die Stelle Nr.2 in Schwarme

- 1 Sophie Anna Margarethe Hillmann (s.u.)
- 2 Dorette Gesine Anna Hillmann * Schwarme 2 25.07.1883 † Schwarme 2 25.01.1884

Sophie Anna Margarethe Hillmann * Schwarme 2 31.03.1882 † Schwarme 34 25.01.1955

Sophie zieht 1928 wieder auf den Hof ihrer Mutter Nr.34. Sie adoptiert 1950 den Sohn Erich ihrer Halbschwester
Meta Apmann. Sie verpachtet die Stelle 34 aber 1935 an Friedrich Reunitz, der die Hofstelle von einer
zusätzlichen Wohnung an der Diele aus bewirtschaftet.

- 1 Erich Hillmann/Apmann (s.u.)

Erich Hillmann/Apmann * Schwarme 31 08.09.1930 † Schwarme 18.03.2019 oo **Elfriede Stüring**

* Albringhausen 02.06.1933 † Schwarme 11.10.2016
Erich war Bürgermeister in Schwarme von 1961 bis 1969

- 1 Christine Sophie Marietta Hillmann/Apmann * Bremen Krah.16.04.1959 oo 16.01.1984
Reinwald Johann Friedrich Wolters * Verden Krah.09.01.1953 (wohnen in Hustedt)
- 2 Martin Hillmann/Apmann (s u)

Martin Hillmann/Apmann * Schwarme oo **Kerstin NN** * Augustusburg

Pächter der Hofstelle Nr.34

Friedrich Reunitz * Schwarme 146 12.08.1905 † Schwarme 146 29.10.1995 oo Schwarme 26.03.1934

Adele Rebecka Sophie Busch * Schwarme 01.03.1910 † Bruchhausen-Vilsen Altenheim 17.08.1994

Das Häuslingshaus 34a wird an Johann Masemann verpachtet und Später von Dietrich Häfker gekauft

In dem Häuslingshaus 34b auf den Hof, das 1971 abgebrochen wurde hat ein Heinrich Holtorf gewohnt

Die alte Fachwerkscheune wird zu einem Doppelwohnhaus ungebaut. Auf der einen Seite zieht der Sohn Martin Hillmann Apmann ein

Auf der anderen Seite Hermine Ehlert geb. Stüring von der Anbauerstelle 160 in Schwarme

Hermine Stüring * Schwarme 160 19.08.1921 † Schwarme 09.01.2008

Halbmeierstelle Nr.35 Schwarme „Brünjes-Hus“

Hoyaer Straße Nr.35

Die Halbmeierstelle 35 in Schwarme lag erst in Schwarme Neuenhagen wird 1534 erstmals urkundlich mit Johann Bolte als Inhaber genannt

1534 **Johann Bolte** * ? † Schwarme 35 oo **NN NN** * ? † Schwarme 35

1 Johann Bolte (s.u.)

1567 **NN NN** (s o) II oo **Hermann Lünigt** * ? † Schwarme 35 (Interimswirt auf der Stelle 35)

1593 **Johann Bolte** * Schwarme † Schwarme oo **NN NN** * ? † Schwarme

1 Johann Bolte (s.u.)

1610 **NN NN** (s o) II oo **Herbert Trampe** * ? † Schwarme (Interimswirt auf der Stelle 35)

1621 **Johann Bolte** * Schwarme † Schwarme oo **NN NN**

1 Johann Bolte (s.u.)

Johann Bolte * Schwarme † Schwarme oo **Sophie NN** * ? † Schwarme

1 Johann Daniel Bolte (s.u.)

2 Carsten Bolte * Schwarme ca 1660 † Schwarme 111 (siehe Nr.111)

3 Mette Ilse Bolte * Schwarme ...1666 † Schwarme 27.03.1752

Sophie NN (s o) II oo Schwarme 06.11.1669 **Hineich Pilzter** * ? † Schwarme

Johann Daniel Bolte * Schwarme 01.10.1658 beg. Schwarme 06.12.1733 oo 1689

NN NN * ? † Schwarme

1 Wilken Bolte (s.u.)

Wilken Bolte * Schwarme ...1692 † Schwarme 03.02.1782 oo **NN NN** * ? † Schwarme

1 Wilken Bolte (s.u.)

Wilken Bolte * Schwarme ...1692 † Schwarme 03.02.1782 oo Schwarme 21.08.1750

Beke Bösche * ...1710 † Schwarme 17.02.1777

1 Lüdeke Bolte (s.u.)

Lüdeke Bolte * Schwarme 11.04.1757 † Schwarme 14.06.1813 oo Schwarme 13.05.1784

Hedwig Ilse Pannings * Heede 08.09.1756 † Schwarme 17.06.1830

Da die Ehe Kinderlos war erbt Hedwig Ilse Schwester Adelheid Margarethe die Stelle 35 in Schwarme

Adelheid Margarethe Pannings * Heede 23.10.1775 †... oo Mariendrebber 01.02.1793

Johann Heinrich Runge * Heede 28.05.1761 †...

Runge verpachtet erst die Stelle in Schwarme, verkauft sie aber 1832 an Friedrich Dreyer.

Johann Friedrich Dreyer * Schwarme 123 24.01.1798 † Schwarme 16 oo Martfeld 21.04.1826

Anna Adelheid Bohlmann * Kleinenborstel 25 09.04.1797 † Schwarme

Johann Friedrich Dreyer kauft 1832 die Stelle 35 von Runge, baut sie am jetzigen Standort neu.

Verkauft sie aber 1846 wieder an Brüne von Engeln und übernimmt den Hofplatz der Stelle 16 in Schwarme Spraken und baut darauf eine Anbauerstelle 16 in Spraken.

Brüne von Engeln * Schwarme 82 28.01.1811 † Schwarme 01.02.1896 oo Schwarme 11.1856

Anna Adelheid Wacker * Schwarme 14.12.1830 errechnet † Schwarme 15.01.1896

Brüne wohnte im Häuslingshaus von der Stelle 72 bevor er die Stelle 35 kaufte

1 Anna von Engeln * Schwarme 12.01.1857 † Schwarme 13.09 1886 oo Schwarme 27.06.1884

Heinrich Timpner * Blender 24 14.12.1849 † Blender 24 23.09.1918

2 Margarethe von Engeln * Schwarme 10.08.1858

3 Johann Heinrich Friedrich von Engeln (s.u.)

Johann Heinrich Friedrich von Engeln * Schwarme 12.05.1860 † Schwarme 16.10.1931 oo Schwarme
11.06.1899 **Rebecka Meta Margarethe Niemann** * Schwarme 19.01.1872 † Schwarme 02.08.1931

- 1 Adeline Margarethe Niemann * Schwarme 26.01.1892 unehelich
- 2 Heinrich von Engeln (s.u.)

Heinrich von Engeln * Schwarme 25.02.1900 † Hoya Krah. 28.04.1984 oo Schwarme 22.12.1924
Anna Margarethe Plümer * Schwarme 231 09.02.1905 † Schwarme 15.06.1929

- 1 Heinrich von Engeln (s.u.)

Heinrich von Engeln (s o) II oo Schwarme 05.02.1932 **Bertha Gesine Katharine Osmer**
* Felde 14.09.1900 † Schwarme 29.09.1992

- 1 Elisabeth von Engeln * Schwarme oo Heinz Dieter Reiners * Felde

Heinrich von Engeln * Schwarme 18.01.1925 † Schwarme 11.07.2009
oo **Annegret Heins** * Uenzen 08.02.1932

- 1 Giesela von Engeln * Schwarme
- 2 Heiner von Engeln * Schwarme
- 3 Jürgen von Engeln * Schwarme oo Astrit Bolte Magelsen

Mieter auf den Hof

Mette Anna Willenbruch * Uenzen 04.02.1872 unehelich † Schwarme 04.03.1944

Mieter vom Häuslingshaus 35a

Heinrich Rieckers * 06.11.1917 † Schwarme 24.02.2004 oo **Anni Meyer** * 22.04.1922 † Schwarme
17.01.2013

- 1 Helga Rieckers
- 2 Elisabeth Rieckers * Schwarme 02.10.1943 oo Werner Anft * 01.07.1941
 - 1 Claudia Anft * Schwarme 02.04.1968 oo Thomas Düsterhöft
 - 2 Stefanie Anft * Schwarme oo Kai Wolfermann * Hoya 20.09.1972
- 3 Hildegard Rieckers

Adolf Henke * Schafheide 08.02.1936 † Büngelshausen 10.07.2007 oo **Ruth Lemke** * Ostpreußen 19.03.1937

- 1 Elke Anna Meta Henke * Schwarme 22.12.1958 oo Bruchhausen-Vilsen 15.08.1984
Helmut Karl Heinrich August Wessel * Martfeld 23 20.10.1955

Halbmeierstelle Nr. 36 Schwarme

An der Heide Nr.14

- 1534 **Hermann Meier**
1603 **Hermann Bolemann**
1620 **Eiler Cöster**
1640 **Reinert Bolemann**
1665 **Rendig Bolemann „uff der Heide“**
Das Wohnhaus wurde von Neuenhagen bis an den jetzigen Standort an der Heide gerollt.
1683 **Claus von Bahlen**

1723 kauft Johann von Essen die Halbmeierstelle 36 in Schwarme von Claus von Bahlen
Johann Heinrich von Essen * ? † Schwarme 123 oo **Witwe Ohms** * ? † Schwarme 123
Johann Heinrich von Essen verkauft die Stelle 36 aber wieder an Reineke Köhler.

Reineke Köhler *? oo **NN NN** *?

- 1 Reineke Köhler (s.u.)
- 2 Jacob Köhler ~ Schwarme 11.05.1693 beg. Schwarme 14.09.1744 oo Martfeld 21.11.1720
Alheid Tecklenburg * 1692 † Schwarme 19.12.1756 (von der Hofstelle Nr.43 in Hollen)

Reineke Köhler * ? † Schwarme 28 oo Schwarme 25.12.1746 **Margarethe Böhlke** *... †...

- 1 Beke Adelheid Köhler ~ Schwarme 11.02.1747 †...
- 2 Mette Margarethe Köhler * Schwarme ...1749
- 3 Gertrud Gese Köhler * Schwarme ...1754
- 4 Johann Jacob Köhler (siehe Schwarme 28)
Reineke Köhler tauscht 1764 die Stelle 36 mit Barthold von Engeln seine erworbene Stelle 28 er nimmt aber die Ländereien mit hinüber zur Stelle 28. Die Stelle 36 ist somit nur noch eine Brinksitzerstelle.

Barthold von Engeln * Schwarme 37 ca 1725 † Schwarme 37 oo Schwarme 07.10.1745

Margarethe Apmann * ca. 1725 † Schwarme 37

Bartold verkauft 1767 die Stelle 36 wieder an Johann Schierloh aus Riede.

Johann Schierloh * Riede † Schwarme 36 oo **NN NN** * ? † Schwarme 36

- 1 Christoph Friedrich Schierloh (s.u.)

Christoph Friedrich Schierloh * Riede 1748 † Schwarme 22.09.1820 oo Schwarme 05.11.1774

Anna Brüns * Schwarme 92 02.07.1753 † 29.05.1837 Schwarme

- 1 Johann Hinrich Schierloh (s.u.)
- 2 Gesche Margarethe Schierloh * Schwarme 25.02.1778 † Intschede oo um 1817 Intschede?
Johann Friedrich Büssenschütt * Intschede ca. 1780 † Intschede
- 3 Johann Dietrich Schierloh * Schwarme 21.10.1780 † Oiste 7 10.12.1860 I oo Oiste 28.09.1807
Rebecke Margarethe Reinitz * Oiste 15.12.1779 † Oiste 7 19.04.1830
 - 1 Anna Rebecka Catharine Margarethe Schierloh * Schwarme 30.10.1807 †... oo Oiste
27.05.1832 Johann Friedrich Wichelmann * Schierholz 08.04.1805 †...MehringenJohann Dietrich Schierloh (s o) II oo Oiste 20.03.1843 Anna Margarethe Klinker * Hollen 45
01.11.1791 † Oiste 7 08.03.1858
- 4 Anna Gertrud Schierloh * Schwarme 02.03.1783 † Bollen 27.04.1835 oo Arbergen 11.02.1811
Harm Bartels * Bollen 15.01.1786 † Bollen 13.04.1855
- 5 Christoph Schierloh * Schwarme 02.08.1785 † Schwarme 16.09.1826 oo Schwarme 28.06.1813
Anna Margarethe Katenkamp * Bremen † Schwarme **Kinder A 15**
- 6 Anna Margarethe Sophie Schierloh * Schwarme 24.06.1788 † Riede 09.05.1832 oo Riede 10.07.1809
Hermann Friedrich Kattau * Riede 11.11.1778 † Riede 07.05.1834
 - 1 Anna Catharine (Trine) Kattau * Schwarme 27.10.1809
- 7 Claus Heinrich Schierloh * Schwarme 24.05.1791 † Schwarme 12.03.1864 I oo Schwarme 05.04.1811
Friederike Dorothea Rebecke Margaretha True * Schwarme 04.05.1788 † Schwarme 17.12.1836
 - 1 Anna Margarethe Schierloh * Schwarme 20.04.1811
 - 2 Hermann Friedrich Schierloh * Schwarme 23.12.1812
 - 3 Johann Dietrich Carl Friedrich Schierloh * Schwarme 03.01.1815 I oo ...1847 Adelheid Behrmann
* ...1815
Johann Dietrich Carl Friedrich Schierloh (s o) II oo 05.1861 Greta Frerichs * Bremerhaven 03.10.1823
- 4 Johann Hinrich Schierloh * Schwarme 30.03.1818 Zwilling † Schwarme 13.09.1819
- 5 Todegeborener Sohn Schierloh * Schwarme 30.03.1818

- 6 Anne Margarethe Justine Schierloh * Schwarme 31.07.1820 oo Schwarme 01.01.1840 Hermann Friedrich im Sande * Barne 12 28.04.1814
 1 Johann Heinrich im Sande * 05.1838 unehelich † Barne 03.09.1852
- 7 Claus Heinrich Schierloh * Schwarme 09.02.1823 † Schwarme 29.02.1836
- 8 Todgeborene Tochter Schierloh * Schwarme 04.08.1826
- 9 Dorothea Schierloh * Schwarme 18.09.1827 oo Johann Heinrich Röpke * ...1825
 1 Klaus oder Kors Röpke * Schwarme 13.07.1849
- 10 Friedrich Schierloh * Schwarme 11.06.1835 † Schwarme 14.04.1837
- 11 Mette Anne Schierloh * Schwarme 07.04.1838 † Schwarme 09.04.1838
- Claus Heinrich Schierloh (s o) II oo Schwarme 24.11.1837 Mette Anne Buse * Okel 27.02.1799 † 07.04.1838 Schwarme
 1 Mette Anne Schierloh * Schwarme 07.04.1838 † Schwarme 09.04.1838
- 8 Carsten Schierloh * Schwarme 14.07.1794 † Schwarme 04.07.1884 oo Schwarme 30.04.1826
 Gesche Katharina Masemann * Schwarme 23.03.1797 † Schwarme
 1 Anna Schierloh * Schwarme 13.02.1827 oo Schwarme 12.1858 Dietrich Martens * Langwedel 24.10.1815 (wohnen in Wittenberg)
 2 Johann Heinrich Schierloh * Schwarme 23.10.1830 (siehe Nr.165)
 3 Mette Margarethe Ilse Schierloh * Schwarme 05.06.1840
- 9 Heinrich Friedrich Schierloh * Schwarme 17.12.1796 † Bremen oo Bremen (Dom) 01.11.1820
 Sophie Catharine Elisabeth Winkelmann * Schwarme ...1776 † Bremen vor 1851

Johann Hinrich Schierloh * Schwarme 31.01.1776 † Schwarme 05.10.1846 oo Oiste 08.11.1799
Rebecka Dorothea Clausen * Oiste 27 10.07.1773 † Schwarme 03.08.1819

- 1 Katharine Margarethe Dorothee Schierloh (s.u.)
 2 Johann Friedrich Schierloh * Schwarme 28.07.1806 † Schwarme 18.02.1807
 3 Anna Gertrud Schierloh * Schwarme ca.1808 † Hassel 10.12.1845 oo Hassel 03.06.1833
 Georg Heinrich Hofgreffe * Hassel
 4 Todgeborene Tochter Schierloh * Schwarme 03.10.1811
 5 Johann Hinrich Schierloh * Schwarme 26.07.1812 Zwilling † Schwarme 01.08.1812
 6 Anna Margarethe Schierloh * Schwarme 26.07.1812 Zwilling † Schwarme 07.11.1812
 7 Rebecka Dorothea Schierloh * Schwarme 25.09.1814 † Magelsen 21.08.1858 oo Magelsen 14.08,1842 Johann Friedrich Meyer * Alvesen 03.11.1814 † Magelsen
 1 Johann Dietrich Schierloh * Schwarme 30.12.1838 unehelich

Katharine Margarethe Dorothee Schierloh * Schwarme 23.10.1802 † Schwarme 28.10.1860 oo Oiste 07.11.1825 **Hermann Hinrich Clausen** * Oiste 04.05.1795 † Schwarme 01.12.1863

- 1 Johann Heinrich Clausen (s.u.)
 2 Gerd Heinrich Clausen * Schwarme 08.10.1828 † Einste 04.03.1904 I oo Schwarme 16.11.1857
 Margarethe Bohlmann * Schwarme 133 27.09.1828
 1 Catharina Margarethe Clausen * Schwarme 01.04.1858 † Blender 26 24.10.1918 oo Schwarme 05.05.1884 Jürgen Heinrich Kothe * Blender 26 28.04.1854 † Verden Walle 08.08.1938
 1 Hermann Heinrich Friedrich Kothe * Blender 26 02.03.1889
 Gerd Heinrich Clausen (s o) II oo Blender 02.03.1865 Margarethe Adelheid Asendorf * Martfeld 16.01.1828 † Einste 04.02.1887
- 3 Johann Clausen * Schwarme 16.01.1832 † Morsum 22.11.1889 oo Lunsen 24.06.1861
 Dorothee Schröder * Morsum 13.02.1836 † Morsum 29.03.1902
- 4 Hermann Heinrich Wilhelm Clausen * Schwarme 31.10.1834 † Schwarme 01.03.1836
- 5 Johann Friedrich Clausen * Schwarme 28.11.1836 † Eitze? oo Verden 18.10.1860
 Catharina Margarethe Röttjer * Eitze 11.10.1835 † Eitze?
- 6 Anna Sophie Clausen * Schwarme 29.01.1839 oo Schwarme 10.1859 Johann Wilhelm Stege * Loge 11 28.07.1831 † Schwarme 22.04.1904
 1 Johann Heinrich Stege * Schwarme 29.10.1859 † Schwarme 27.05.1860
 2 Hermann Heinrich Stege * Schwarme 01.05.1868
 3 Tochter Stege * Schwarme 11.11.1863 † Schwarme 12.01.1863
 Die Tochter ist vor der Taufe verstorben.
 4 Johann Heinrich Stege * Schwarme 27.10.1864 † Schwarme 15.09.1867
 5 Meta Anna Stege * Schwarme 05.06.1867
 6 Anna Elisabeth Stege * Schwarme 25.10.1869
 7 Anna Catherine Margarethe Stege * Schwarme 11.05.1872 † Schwarme 05.11.1874
 8 Katharina Margarethe Dorothee Stege * Schwarme 05.10.1874 oo Schwarme 14.02.1901
 Fiedrich Burghard Lerbs * Wulmstorf 29.05.1876
 9 Johann Heinrich Stege * Schwarme 05.12.1876
 10 Dietrich Johann Friedrich Stege * Schwarme 21.10.1879

- 7 Hermann Heinrich Clausen * Schwarme 11.02.1842 † Schwarme 24.04.1843
8 Ernst August Clausen * Schwarme 22.06.1845 † 13.06.1867

Johann Heinrich Clausen * Oiste 30.03.1826 † Schwarme 19.07.1906 oo Dörverden 21.11.1854
Adelheid Niemann * Dörverden 02.02.1831 † Schwarme 15.03.1863

- 1 Katharine Margarethe Dorothea Clausen * Schwarme 01.11.1854 † Schwarme 28.02.1856
2 Anna Clausen (s.u.)
3 Katharina Margarethe Clausen * Schwarme 07.11.1859 † Schwarme 28.02.1860
4 Adelheid Clausen * Schwarme 20.02.1861 † Schwarme 15.08.1886 (Ledige Haustochter)

Anna Clausen * Schwarme 22.03.1857 † Schwarme 28.12.1881 oo Schwarme 30.11.1877
Johann Dietrich Eckelmann * Schwarme 134 09.09.1847 † Schwarme 19.12.1923

- 1 Johann Heinrich Eckelmann * Schwarme 30.06.1879 † Schwarme 16.03.1882

Johann Dietrich Eckelmann (s o) II oo Schwarme 08.12.1882 **Margarethe Fehling** * Beppen 15
29.08.1852 † Schwarme 21.09.1893

- 1 Johann Heinrich Eckelmann * Schwarme 05.02.1885 † Schwarme 09.03.1885
2 Johann Dietrich Eckelmann * Schwarme 21.10.1886 † gefallen 1. Weltkrieg 26.01.1916

Johann Dietrich Eckelmann (s o) III oo Schwarme 22.06.1894 **Anna Meyer** * Beppen 16.07.1867
† Schwarme 04.01.1935

- 1 Johann Eckelmann * Schwarme 01.12.1895 † Schwarme 22.12.1926 (Ledig)
2 Anna Eckelmann (s.u.)
3 Meta Eckelmann * Schwarme 02.12.1904 † 05.03.1969 Schwarme 36 (Ledige Haustochter)

Anna Eckelmann * Schwarme 27.02.1899 † Schwarme oo Schwarme 12.05.1927
Wilhelm Dietrich Döhrmann * Schwarme 11.10.1894 † Schwarme 08.04.1971
(Wilhelm war von der Anbauerstelle 282 in Schwarme)

- 1 Dietrich Döhrmann (s.u.)
2 Heinrich Döhrmann * Schwarme 14.10.1930 † Hustedt 44 09.11.1980 oo Martfeld 29.09.1961
Elfriede Elise Sophie Lackmann * Hustedt 44 23.11.1938 † Martfeld 29.11.2022
3 Amanda Döhrmann * Schwarme 04.06.1936 † Schwarme 168 06.08.2016 oo Schwarme 1958
Wilhelm Fellermann (siehe Nr.168)

Dietrich Döhrmann * Schwarme † Schwarme 36 (Ledig)
Er verkauft den Hofplatz 1979 an den Bauunternehmer Werner Oentrich behält aber lebenslänglich Wohnrecht.

Werner Oentrich * Bremen † Schwarme oo **Margret Struckhoff** * Ahsen-Oetzen 02.01.1941 Zwilling
† Syke Altenheim 27.07.2017
Werner Oentrich verkauft 1985 die neugebaute Stelle 36, mit wohnrecht für Dierk Döhrmann weiter an Hartmut
Ilmer, und baut bei seinen Firmensitz ein neues Haus.

- 1 Bernd Oentrich * Schwarme 28.09.1963 oo? NN NN *?
1 Jesco Oentrich
2 Frank Oentrich * Schwarme oo Grit Henke

Hartmut Ilmer * 27.09.1943 oo NN NN

- 1 Mark Ilmer

Hartmut Ilmer (s o) II oo **Miley NN** * La Varadero, Matanzas, Cuba 22.04.1973

- 1 Samanta Ilmer

Sönke und Marina Thies aus Langwedel kauften 2022 die Stelle Nr.36 von Hartmut Ilmer

Halbmeierstelle Nr.37 Schwarme „Schepers-Hus“

Hustedter Weg Nr.12

- 1534 **Hynryck von Engeln**
- 1567 **Lütke von Engeln**
- 1593 **Heinrich von Engeln**
- 1621 **Johann von Engeln**
- 1647 **Henrich von Engeln**
- 1661 **Johann von Engeln**
- 1683 **Johann von Engeln*** Schwarme 37 † Schwarme 37 oo NN NN

1 Barthold von Engeln (s.u.)

Barthold von Engeln * Schwarme 37 ca, 1725 † Schwarme oo Schwarme 07.10.1745 **Margarethe Apmann**
* ca.1725 † Schwarme

- 1 Johann Hinrich von Engeln ~ Schwarme 13.03.1746
- 2 Beke Margarethe von Engeln * Schwarme 30.08.1747 Zwilling
- 3 Todgeborene Tochter von Engeln * Schwarme 30.08.1747 Zwilling
- 4 Johann von Engeln ~ Schwarme 23,08.1748
- 5 Johann von Engeln ~ Schwarme 20.03.1749
- 6 Harm Hinrich von Engeln* Schwarme 13.05.1750 † Schwarme 30.09.1820 I oo Schwarme 01.11.1787 Christina Seekamp * Bierden ...1760 † Schwarme 26.06.1802
 - 1 Margarethe von Engeln * Schwarme 22.07.1788 (siehe Nr.116)
 - 2 Anna Elisabeth von Engeln * Schwarme 23.12.1791 † Schwarme 20.05.1796
 - 3 Wübke von Engeln * Schwarme ...1794 † Schwarme 04.12.1806
 - 4 Barthold von Engeln * Schwarme 20.03.1797 Zwilling † Schwarme 04.11.1797
 - 5 Harm Heinrich von Engeln * Schwarme 20.03.1797 Zwilling † Schwarme 06.01.1826
 - 6 Mette Anna Elisabeth von Engeln * Schwarme ...1800 oo Heinrich Wilhelm Dierssen *?
 - 1 Heinrich Wilhelm Dierssen * Schwarme 20.01.1820
 - 7 Todgeborenes Kind von Engeln * Schwarme 26.06.1802
- Harm Hinrich von Engeln (s o) II oo Schwarme 13.11.1807 Geseke Margarethe Ohm
- 7 Barthold von Engeln* Schwarme 12.09.1751
- 8 Anna Margarethe von Engeln * Schwarme 17.06.1753
- 9 Johann Hinrich von Engeln * Schwarme 07.08.1755
- 10 Rebecka Elisabeth von Engeln * Schwarme 23.02.1758
- 11 Johann Hermann von Engeln * Schwarme 29.01.1759 oo Schwarme? Mette Margarethe Elisabeth Bohlmann * ? † ...1834 Schwarme **Kinder A 16**
- 12 Barthold von Engeln (s.u.)
- 13 Johann von Engeln * Schwarme 12.07.1761 † Schwarme 09.02.1823
- 14 Dietrich von Engeln * Schwarme 01.10.1762 † Schwarme 12.07.1830 oo Schwarme 23.09.1790 Beke Margarethe Kocks * Schwarme 131 24.07.1768 **Kinder A 17**

Barthold von Engeln * Schwarme ca. 1760 † Schwarme 15.08.1824 oo Bremen 10.05.1786
Margarethe Agnese Lampmann * Osnabrück ca. 1760 † Schwarme 24.05.1831

- 1 Catharina Margarethe von Engeln * Schwarme 27.09.1787 † Schwarme 13.08.1791
- 2 Anna Margarethe Adelheid von Engeln * Schwarme 31.12.1789 † Schwarme 10.11.1851 oo Schwarme 20.02.1810 Johann Claus Hermann Clüver * Schwarme 7a 12.05.1785 † Schwarme ...1856 **Kinder A 18**
- 3 Margarethe Adelheid von Engeln * Schwarme 09.01.1790 Zwilling
- 4 Johann Albert von Engeln (s.u.)
- 5 Johann Heinrich von Engeln * Schwarme 22.11.1792 † Schwarme 26.02.1878 I oo Schwarme 25.12.1819 Anna Adelheid Wedemeyer * Schwarme 5831.03.1789 † Schwarme 02.12.1830
 - 1 Margarethe von Engeln * Schwarme 26.07.1820 oo Johann Geidemann * ...1820
 - 1 Hermann Heinrich von Engeln * Schwarme 07.02.1852 unehelich † Schwarme 16.08.1854
 - 2 Johann Hinrich von Engeln * Schwarme 11.01.1822
 - 3 Johann Friedrich von Engeln * Schwarme 20.09.1823 † Schwarme 14.03.1825
 - 4 Anne Adelheid von Engeln * Schwarme 19.02.1826 (siehe Nr.19)
 - Johann Heinrich von Engeln (s o) II oo Martfeld ...1831 Mette Margarethe Bohlmann * Martfeld 1807 errechnet † Schwarme 13.07.1846 **Kinder A 19**
- 6 Barthold von Engeln * Schwarme 27.09.1796 † Schwarme 31.08.1803
- 7 Anna Elisabeth von Engeln * 0 Schwarme 2.12.1798 oo Bremen (Dom) 14.05.1823 Heinrich Wilhelm Dietrich * ...1796

Johann Albert von Engeln * Schwarme 09.01.1790 Zwilling † Schwarme 17.11.1857 oo Schwarme 29.06.1821 **Katharina Anna Dunker** * Oiste 05.11.1783 † Schwarme 17.12.1857

- 1 Christoph Dietrich von Engeln * Schwarme ca.1821 † Schwarme 102 oo Anna Dorothee Holtorf * Schwarme 146 ca.1822 † Schwarme 102 (siehe Nr.102)
- 2 Dorothee von Engeln * Schwarme 07.09.1822 † 28.10.1871 Schwarme oo Schwarme 26.11.1844 Johann Heinrich Holtorf * Schwarme 78 29.05.1808 (siehe Nr.78)
- 3 Hermann Hinrich von Engeln (s.u.)
- 4 Margarethe Adelheid von Engeln * Schwarme 24.08.1828 † 28.03.1883 Schwarme oo Schwarme 01.1858 Johann Dietrich Biermann * Neudorf19.01.1827
- 5 Dietrich von Engeln * Schwarme 18.11.1831 † Martfeld 94 12.10.1866 oo Martfeld 19.09.1858 Anne Margarethe Adelheid Marie Sophie Laue * Martfeld 58 15.03.1835 † Martfeld 94 30.04.1868
- 6 Johann Albert von Engeln * Schwarme 20.02.1834
- 7 Mette Anna Catharina von Engeln * Schwarme 18.09.1934 (7 Monats Kind?) † Schwarme 137 oo Schwarme 03.12.1858 Claus Heinrich Fellermann (siehe Nr.137)
- 8 Adelheid von Engeln * Schwarme ...1836
- 9 Anna Katharina von Engeln * Schwarme 6.01.1837

Hermann Hinrich von Engeln * Schwarme 31.10.1825 † Schwarme ...1873 I oo Schwarme 04.1858 **Margarethe Thielbar** * Riede 12.04.1835 † Schwarme ...1862

- 1 Albert Hermann Friedrich von Engeln (s.u.)
- 2 Anna Margarethe von Engeln * Schwarme 06.10.1861 † Schwarme 22.02.1864
Die Stelle 37 war in Schwarme Neuenhagen bevor Hermann Hinrich sie 1860 in die Weide in Schwarme verlegt.

Hermann Hinrich von Engeln (s o) II oo **Margarethe Dorothee Soller** * Gödestorf 02.12.1838

- 1 Albert Friedrich Johann von Engeln * Schwarme 25.04.1864 † Schwarme 12.06.1864
- 2 Dietrich von Engeln * Schwarme 14.08.1865
- 3 Johann Heinrich von Engeln * Schwarme 18.08.1868

Margarethe Dorothee Soller (s o) II oo Schwarme 01.05.1874 **Johann Heinrich Wilhelm Köröde** * Bruchhöfen 18.05.1829 (Sie haben 2 Söhne)

Die Witwe von Engeln zieht nach ihrer Hochzeit mit Köröde, mit ihren Stiefsohn und zwei leiblichen Söhnen nach Bruchhöfen. Die Stelle 37 wird bis 1888 an verschiedene Landwirte verpachtet

Albert Hermann Friedrich von Engeln * Schwarme 02.01.1860 † 21.10.1937 Schwarme oo Schwarme 09.10.1888 **Anna Margarethe Ortmann** * Riede 21.08.1858 † Schwarme 19.06.1937
(Albert übernimmt 1888 den Hof in Schwarme)

- 1 Hermine Margarethe Magdalene Anna von Engeln * Schwarme 12.05.1891 37 † Schwarme 13.09.1909 (Ledig)
- 2 Heinrich Dietrich von Engeln (s.u.)
- 3 Anna Adeline von Engeln * Schwarme 18.08.1898 † Schwarme 28.02.1950 oo Schwarme 24.07.1919 Heinrich Meyer * Borwede 17.07.1894 (Lehrer in der Sprachschule von 1916 bis 1944)
 - 1 Irmgard Meyer (s. auch u.)
 - 2 Werner Wilhelm Hermann Meyer * Schwarme 280 13.01.1924 † gefallen 22.11.1943

Heinrich Dietrich von Engeln * Schwarme 16.07.1893 † Schwarme oo Schwarme 18.06.1925 **Anna Dorothee Sophie Engelke** * Calle 04.04.1897 † Schwarme

- 1 Hermann von Engeln * Schwarme ...1928 † gefallen 2. Weltkrieg Magdeburg ...1945
Da der Erbe bei Magdeburg gefallen ist, erbt jetzt die Tochter seiner Schwester, „Irmgard Heitmüller“ die Halbmeisterstelle 37

Irmgard Meyer * Schwarme 280 oder Bremen oo **NN Heidmüller** * Bremen † Schwarme
Irmgard Erbt die Halbmeisterstelle 37 in Schwarme und zieht da auch hin, verkauft aber nach den Tod ihres Mannes die Stelle an Susanne Wilkens aus Bahlum und zieht nach Hünxe am Niederrhein

B. Wilkens *? oo **Susanne NN** *? sie verkaufen an Jens und Antje Broscheit

Jens Broscheid *? oo **Antje Broscheit geb.?**

Auf den Hof wohnte auch zur Miete

Irmgard Marhenke geb.Grögor * 05.11.1935

Halbmeierstelle Nr.38 Schwarme „Kösters- Hus“

Kirchweg Nr.3

1534 **Hinrick Köster**
1567 **Peter Köster**
1593 **Clawes Cüster**
1614 **Heinrich Cüster**
1630 **Claus Cöster**
1655 **Carsten von Engeln**
1683 **Otto Köster**
1709 **Brünig Glander** * ? † Schwarme 38 oo **NN NN** * ? † Schwarme 38

1 Hermann Glander (s.u.)

Hermann Glander * Schwarme um 1709 † Schwarme 112 oo Schwarme ...1732
Gesche Harries * Schwarme 112 † Schwarme 112

1747 wird ein Harm Landesbergen auf der Halbmeierstelle 38 genannt

Harm Landesbergen * ? † Schwarme vor 1791 oo Schwarme 19.05.1747 **Margarethe Hedwig Bösche**
• ...1714 † Schwarme 27.05.1791

1 Carsten Landesbergen ~ Schwarme 04.01.1748
2 Hinrich Landesbergen * Schwarme 27.04.1749
3 Anna Margarethe Landesbergen (s.u.)
4 Anna Catharine (Trine) Landesbergen * Schwarme 14.12.1752
5 Margarethe Adelheid Landesbergen * Schwarme 13.05.1755 † Hustedt 11 11.07.1828 oo Martfeld
15.02.1785 Arend Henrich Freimuth * Hustedt 11 ca.1756 † Hustedt 11

Anna Margarethe Landesbergen * Schwarme 23.03.1751 † Schwarme 01.08.1797 oo Schwarme 03.06.1775
Lüdeke Winkelmann * Schwarme ...05.1746 errechnet † 18.12.1805 Schwarme

1 Anna Winkelmann * Schwarme 17.08.1778 † Schwarme 82 16.03.1834 oo Schwarme 26.06.1800
Johann Heinrich von Engeln * Schwarme 82 ...1765 errechnet † Schwarme 82 14.10.1842
(siehe Nr.82)
2 Hedwig Winkelmann * Schwarme 29.05.1783 † Hassel 28.02.1806 oo 04.1803
Johann Hinrich Schröder * Hassel ca.1775
3 Anna Margarethe Winkelmann * Schwarme 21.12.1785 38 † Schwarme 201 oo Schwarme 04.10.1805
Dietrich Heinrich Schröder (siehe Nr.201)
4 Johann Winkelmann (s.u.)
5 Sophie Adelheid Winkelmann * Schwarme 14.01.1791 † Schwarme 38 27.08.1822 oo Schwarme
22.11.1814 Cord Heinrich Masemann * Schwarme 115 † Schwarme 02.08.1787

Lüdeke Winkelmann (s o) II oo Martfeld 16.07.1798 **Margarethe Adelheid Hillmann** * Hollen 47
02.02.1781 † Schwarme 27.02.1820

Margarethe Adelheid Hillmann (s o) II oo Schwarme 24.11.1809 **Hermann Willenbruch** * Schwarme
27.06.1772 † Schwarme 03.10.1831

Johann Winkelmann * Schwarme 23.03.1788 † Schwarme 21.01.1826 oo Schwarme 20.11.1807
Anna Elisabeth Wortmann * Schwarme 128 02.03.1781 † Schwarme 38

1 Lüdeke Winkelmann (s.u.)
2 Cord Winkelmann * Schwarme 22.08.1810 † Emtinghausen Neudorf ? oo Thedinghausen 03.10.1839
Beke Wendt * Emtinghausen Neudorf 08.04.1814 † Emtinghausen Neudorf 17.08.1853
3 Johann Winkelmann * Schwarme 02.12.1813 (siehe Nr. 192)
4 Margarethe Adelheid Winkelmann * Schwarme 01.06.1816 38 † Schwarme 03.12.1818
5 Anna Margarethe Winkelmann * Schwarme 01.03.1819 † Schwarme oo Schwarme 04.08.1839
Johann Heinrich Clüver * Schwarme 7a 30.04.1810 † Schwarme **Kinder A 20**
6 Gesche Adelheid Winkelmann * Schwarme 13.09.1822 oo Schwarme 19.12.1847
Johann Dietrich Voige * Holtorf 02.04.1821 errechnet † 05.10.1883 Schwarme
1 Dietrich Heinrich Voige Schwarme 24.10.1847 oo Schwarme 09.06.1880 Anna Dorothee Margarethe
Dunker * Martfeld 06.08.1854 † Bassum Krah. 28.02.1922
1 Anna Margarethe Sophie Voige * Schwarme 02.07.1881 † Groß Bramstedt 30 21.05.1941
oo Emtinghausen 09.08.1900 Johann Albert Brüns *? † Groß Bramstedt 30
2 Anna Sophia Voige * Schwarme 17.03.1853 (siehe Nr.132)

Lüdeke Winkelmann * Schwarme 21.01.1808 † 14.08.1858 Schwarme oo Schwarme 09.06.1840
Anna Margarethe Adelheid Grieme * Tuschendorf 5 04.09.1816 † Schwarme

- 1 Hermann Hinrich Winkelmann (s.u.)
- 2 Johann Albert Winkelmann * Schwarme 17.09.1849 † Schwarme 25.12.1874 (Ledig)
- 3 Gesche Margarethe Dorothea Winkelmann * Schwarme 24.08.1851
- 4 Johann Heinrich Winkelmann * Schwarme 01.09.1854

Hermann Hinrich Winkelmann * Schwarme 12.09.1841 † Schwarme 08.05.1874 oo **Anna Mette Margarethe Niebuhr** * Alt-Holtum 02.09.1843 † 1 Schwarme 8.09.1875
(kommt vom Vollmeierhof 82 in Martfeld)

- 1 Sophie Elise Gesine Winkrlmann * Alt-Holtum 05.04.1870
- 2 Hermann Dietrich Johann Winkelmann (s.u.)
- 3 Anna Mette Adelheid Winkelmann * Schwarme 08.02.1874 † Schwarme 13.11.1901
(ledige Haustochter)

Hermann Dietrich Johann Winkelmann * Schwarme 19.04.1872 † Schwarme 03.02.1940 oo Schwarme 09.11.1899 **Sophie Anna Gesine Apmann** * Schwarme 31 18.10.1876 † Schwarme 10.12.1914
Hermann wächst zwischenzeitlich wegen Verpachtung des Hofes in Einste auf, übernimmt aber 1897 wieder den Hof in Schwarme. 1902 kauft er auf Abbruch das alte Schwärmer Pfarrhaus und errichtet es als Häuslingshaus in der Martfelder Weide.

- 1 Martha Kathatine Anna Winkelmann * Schwarme 17.08.1900 † Bassum Krah.03.05.1986
oo Schwarme 26.09.1926 Hermann Dietrich Albert Claus (siehe Nr.4)
- 2 Elise Anna Gesine Winkelmann * Schwarme 30.09.1901 † 03.02.1902 Schwarme
- 3 Hermann Johann Dietrich Winkelmann (s.u.)

Hermann Johann Dietrich Winkelmann * Schwarme 08.03.1903 † Schwarme 04.03.1935 oo Schwarme 06.05.1931 **Ella Freese** * Beppen 08.08.1911 † Schwarme 115
Da Hermann so früh stirbt übernimmt der Schwiegervater Dietrich Freese als Interimswirt die Stelle bis der 1932 geborene Enkel Dietrich den Hof übernehmen kann

- 1 Dietrich Hermann Winkelmann (s.u.)

Ella Freese (s o) II oo **Heinrich Schmidt** (siehe Nr. 115) (3 Kinder)

Dietrich Heinrich Freese * Beppen † Schwarme 38 oo Morsum 31.08.1910 **Anna Gretchen Behrmann**
* Beppen 08.08.1887 † Schwarme 11513.12.1956

Dietrich Hermann Winkelmann * Schwarme 22.02.1932 † Schwarme 29.11.2015 oo **Dorothee Marianne Behlmer-Bückmann** * Bruchhöfen 03.01.1936 † Marklohe 20.07.2021
Sie bauen 1980 auf den Hof ein neues Wohnhaus für sich und vermieten die Wohnung im alten Haus. Auch in die Wohnung im ausgebauten Stall wohnten bis heute verschiedene Mieter
Zum Hof gehörten auch 3 Häuslingshäuser.

- 1 Hermann Winkelmann * Schwarme oo Heidi NN *? (3 Kinder)
- 2 Antje Winkelmann * Schwarme oo Andreas Semmler *? (2 Kinder)
- 3 Todgeborene Tochter Winkelmann * Schwarme 14.08.1962

Mariannes Vater lebte zuletzt auch noch in Schwarme mit auf den Hof

Hermann Friedrich Heinrich Behlmer-Bückmann * Haendorf 12.03.1998 † 09.01.1973 Schwarme 38
oo Anna Rebecka Elise Meyer

Pächter der Hofstelle 38 in Schwarme

August Heinrich Friedrich Schmedtper * Homfeld 25.09.1831 II oo Schwarme 15.07.1872

Marie Wilhelmine Auguste Deisterberg * Hope 14.04.1847

August war Lehrer an der Heidschule alles weitere über die Familie Nr.224

(2 Kinder von seinen insgesamt 11 Kindern aus zwei Ehen sind auf der Stelle 38 geboren)

- 3 Emil Hermann Wilhelm Schmedtper * Schwarme 07.08.1878
- 4 Dorette Adolphine Schmedtper * Schwarme 17.04.1884

Bewohner vom Häuslingshaus Nr.38a

Eli Eduard Elias * Hoya 08.03.1811 † Hoya 17.01.1911 oo Schwarme um 1839 **Therese Edelstein**
* Schwarme 07.12.1821 † Hoya 26.10.1903

Dietrich Häfker * Holtorf 21.07.1850 † Schwarme 132 30.04.1906 I oo **Dorothea Rebecka Margarethe Harries** * Martfeld 54 08.10.1857 † Schwarme 38a

Dietrich Häfker (s o) II oo Schwarme 17.05.1875 **Anna Sophia Voige** * Schwarme 17.03.1853
† Schwarme 139 18.03.1931

Das Häuslingshaus wird 1896 abgebrochen und Häfker kauft die Stelle 132 von Friedrich Wulf.

- 1 Karsten Hermann Häfker * Schwarme 38a 22.06.1875 † Schwarme 294? 03.05.1957 oo Bruchhausen 21.06.1875 Amalie Helene Görke (siehe Nr.76 und 294)
- 2 Dietrich Johann Heinrich Häfker * Schwarme 38a 24.09.1882 † Schwarme 309 09.05.1966 oo Schwarme 05.05.1907 Margarethe Dorothee Rebecka Harries * Martfeld 54 28.04.1881 † Schwarme 309 11.02.1951 (siehe Nr.309)

Bewohner vom Häuslingshaus Nr.38b

Brünig Wacker (Habe keine weiteren Angaben)

Segelke Lindemann * Schwarme 159 28.08.1820 † Schwarme 15.09.1899 oo Leeste 1850

Gesche Adelheid Böttcher * ? † vielleicht Schwarme 38b

- 1 Conrad Hermann Heinrich Lindemann * Schwarme 02.03.1851
- 2 Anna Rebecka Adelheid Lindemann * Schwarme 22.07.1853
- 3 Rebecka Margarethe Adelheid Lindemann * Schwarme 02.10.1855 oo Schwarme 06.04.1885
Johann August Gustav Polik * Grebelwitz 15.04.1845
 - 1 Meta Adelheid Lindemann * Schwarme 07.02.1885 unehelich
 - 2 Anna Katharina Polik * Schwarme 21.09.1886 Zwilling
 - 3 Johann Heinrich Polik * Schwarme 21.09.1886 Zwilling † 05.12.1886 Schwarme
 - 4 Anna Gesine Polik * Schwarme 28.07.1888 † Schwarme 15.10.1889
 - 5 Anna Marie Polik * Schwarme 04.04.1892
- 4 Johann Heinrich Lindemann * Schwarme 10.1858 38b † Schwarme 26.06.1864
- 5 Margarethe Lindemann * Schwarme 13.03.1863

Anna Adelheid Köster (Habe keine weiteren Angaben)

Mieter des Ausgebauten Stalles von Nr.38

Wilhelm Fritz August Bauch * Güstrow 01.05.1901 † Schwarme 72 12.02.1961 oo Morsum 01.11.1924

Anna Beuße * Morsum 30.10.1903 † Schwarme 72 11.06.1961

- 1 Fritz Bauch * Schwarme 16.06.1925 (siehe Nr.72)

Karsten Hermann Kord Dopmann * Morsum 02.11.1879 † Schwarme 15.11.1938 oo Morsum 01.06.1909

Gesine Rebecka Diers * Schwarme 25.05.1887 † Thedinghausen Krah 01.07.1972
(siehe auch Nr.1a)

Manfred Geisler * 01.02.1939 oo Schwarme 15.06.1961 **Mathilde (Tilla) Nordhausen**

13.07.1938 Schwarme 267 Sie wohnten vorher oben in der Stelle Nr.311 von Werner Niemann

- 1 Dorit Geisler
- 2 Uwe Geisler

Mieter vom Haus oder Stall

Witwer Adolf Telkel * Peilau Schlesien 16.08.1874 † 14.02.1958 Schwarme oo **Mathilde Galle** *?
† Peterwitz Schlesien

Mieter im Haus Nr.38 in Schwarme

Gerda Sundermann geb Belaris * Bremen 28.11.1950 oo **Reinhard Sundermann** (Geschieden)

Gerda zog nach der Scheidung mit ihren 3 Kindern nach Schwarme

- 1 Sabine Sundermann * Bremen 28.06.1971
- 2 Sylvia Sundermann * Bremen 19.09.1972
- 3 Michael Sundermann * Bremen 18.04.1976
Gerda heiratet später auf die Stelle Nr.80 Johann Dieter Oldenburg

Marc Wessel * Bremen Krah.06.03.1975 oo 20.11.1999 **Sabine Hoffmann** * Bremen

- 1 Finja Hoffmann
- 2 Niels Oliver Wessel *

Halbmeierstelle Nr.39 Schwarme

Kirchstraße Nr.2

1567 **Eler uff der Lühring** oder Eler Bohlmann und uff der Lühring ist nur ein zusatz

1593 **Brüning Bohlmann**

1610 **Eiler Bohlmann**

1633 **Eiler Bohlmann**

Arend Bohlmann * Schwarme 39 † Schwarme 39 oo NN NN * ? † Schwarme 39

1 Johann Bohlmann (s.u.)

Johann Bohlmann * Schwarme † Schwarme oo **Gretke Maschendorf** * Schwarme † Schwarme

1 Hermann Bohlmann (s.u.)

Hermann Bohlmann * Schwarme ...1648 beg. Schwarme 17.03.1709 oo **Sybille Elisabeth Roselius**
* Schwarme ...1658 beg. Schwarme 27.05.1754

1 Rendig Bohlmann (s.u.)

2 Brüning Bohlmann (s.u.)

3 Harm Bohlmann (s.u.)

Rendig Bohlmann * Schwarme ...1686 † Schwarme 28.09,1762 oo Schwarme

Beke Bielefeld * Schwarme? ...1695 † Schwarme 01.03.1758

Brüning Bohlmann * Schwarme ...1689 beg. Schwarme 21.01.1719 oo Schwarme 06.12.1715

Margreth Köster * Schwarme 83 † Schwarme

Harm Bohlmann * Schwarme 19.10.1694 39 beg. Schwarme 20.10.1726 oo Schwarme 23.10.1722

Beke Bielefeld * Schwarme? ...1695 † Schwarme 01.03.1758

1764 übernimmt der Sohn des Verwalters vom adligen Gut Wilhelm Junker die Stelle 39 in Schwarme.
Die Stelle ist ab jetzt nur noch eine Brinksitzerstelle.

Johann Wilhelm Junker ~ Schwarme 25.02.1724 † Schwarme 39 19.02.1796 oo Schwarme 12.05.1752

Johanna Margarethe Büring * Schwarme ...1722 † Schwarme 39 18.11.1796

(Er wurde auch Wilhelm Junker von Sternfeld genannt)

1 Gesine Adelheid Junker (siehe Nr.221)

2 Anna Sophie Juliabe Junker (s.u.)

3 Bartholomeus Junker (siehe Nr 221)

Anna Sophie Juliane Junker * Schwarme 221 27.01.1755 † Schwarme 23.12.1831 oo Schwarme 10.06.1774

Heinrich Horstmann * Ahsen-Oetzen ~ Lunsen 29.05.1743 † Schwarme 10.01.1811

1 Gesche Margarethe Horstmann * Schwarme 14.12.1777 † Schwarme 10.02.1780

2 Henrich Horstmann * Schwarme 14.11.1779 † USA

Erbe, den Hof übernimmt aber sein Bruder Jobst, er wandert 1854 nach Amerika aus.

3 Anna Margarethe Horstmann * Schwarme 04.10.1782 † Schwarme 27.03.1825

I oo Johann Friedrich Christian Ziesenitz * Martfeld

Anna Margarethe Horstmann (s o) II oo Johann Heinrich Meyer

Anna Margarethe Horstmann (s o) III oo Kirchwalsede 28.11.1806 Friedrich Dieckhoff

* Riekenborstel 6 12.01.1766

4 Cord Henrich Horstmann * Schwarme 21.04.1785 † Schwarme 01.08.1791

5 Carl Horstmann * Schwarme 24.08.1787 † Schwarme 05.07.1818 oo Schwarme 15.08.1816

Gesche Margarethe Maschendorf * Schwarme 23 02.07.1796 † Schwarme 07.11.1827

1 Hineich Horstmann * Schwarme 12.01.1817

6 Heinrich Horstmann * Schwarme 20.11.1789

7 Juliane Horstmann * Schwarme ...1792 † Schwarme 26.01.1826

8 Jobst Heinrich Horstmann (s.u.)

9 Cord Horstmann * Schwarme 09.08.1795 Zwilling † Schwarme 02.01.1841 oo Schwarme 14.03.1821

Anna Catharina Buse * Okel 04.05.1801 † Schwarme 30.03.1863

1 Justine Horstmann * Schwarme ...1820 † Schwarme 19.04.1846

- 2 Heinrich Horstmann * Schwarme 24.05.1823 oo St.-Michaelis-Kirche Bremen 19.12.1847
Elisabeth (Elise) Sabina Dreyer * Bremen Walle ...1823
1 Heinrich Horstmann * Bremen Walle 19.08.1851
- 3 Anna Catharina Horstmann * Schwarme 24.11.1824
1 Anne Katharine Juliane Horstmann * Schwarme 18.11.1849 unehelich
- 4 Juliane Horstmann * Schwarme 22.12.1825 † Schwarme 19.04.1846
- 5 Anna Sophie Horstmann * Schwarme 03.04.1828 † Schwarme 03.08.1830
- 6 Johann Horstmann * Schwarme 07.04.1832
- 7 Cord Heinrich Horstmann * Schwarme 06.07.1833 oo St.-Petri-Kirche (Dom) Bremen 24.04.1868
Maria Buse * Bremen 28.05.1845
- 8 Sophie Horstmann * Schwarme 03.06.1838

Jobst Heinrich Horstmann * Schwarme 09.08.1795 Zwillling † Schwarme oo Schwarme 30.06.1823
Dorothea Margarethe Friederike Grafstedt * Cuxhaven Lede ...1778 unehelich
 † Schwarme 7 04.02.1828 (Kinder siehe Nr. 7) Jobst übernimmt 1854 von seinen Bruder Heinrich den Hof
 Jobst Heinrich war auch Interimswirt auf der Vollmeierstelle 7 in Schwarme

Jobst Heinrich Horstmann (s o) II oo Schwarme 22.01.1830 **Margarethe Elisabeth Apmann**
 * Schwarme 6 16.07.1802 † Schwarme

- 1 Johann Heinrich Otto Horstmann (s.u.)
- 2 Anna Dorothea Horstmann * Schwarme 30.08.1833
- 3 Gesine Horstmann * Schwarme 19.11.1835 † Schwarme 27.03.1836
- 4 Gesche Horstmann * Schwarme 29.12.1836 † Schwarme 14.01.1837
- 5 Mette Anna Dorothee Horstmann * Schwarme 02.01.1838 † Schwarme 99 23.01.1919
oo Schwarme 03.02.1876 Johann Hermann Clüver * Schwarme 24.08.1834 (siehe Nr.99)
- 6 Hermann Heinrich Horstmann * Schwarme 19.03.1840
- 7 Albert Heinrich Horstmann * Schwarme 30.11.1842

Johann Heinrich Otto Horstmann * Schwarme 26.12.1831 † Schwarme 19.07.1901 oo Schwarme
 24.02.1876 **Charlotte Catharina Margarethe Dorothee von Gebert** * Blender 25.09.1845
 † Schwarme 01.08.1919 Johann betrieb eine Schwarzbäckerei
 Horstmann Kauft 1866 die Stelle 39 in Schwarme nachdem schon generationen vor ihm die Stelle
 gepachtet hatten.

- 1 Elisabeth Meta Gesine Horstmann * Schwarme 06.04.1877 oo Schwarme 04.04.1902
Wilhelm Wilms * Rieps Mecklenburg 24.08.1877
1 Elise Katharine Margarethe Horstmann * Schwarme 29.12.1901 unehelich
- 2 Friedrich Heinrich Johann Horstmann (s.u.)
- 3 Rebecka Dorothee Elise Margarethe Horstmann * Schwarme 14.06.1881
- 4 Heinrich Ratje Horstmann * Schwarme 06.06.1884 † Schwarme 99 09.09.1958 oo Schwarme
09.05.1910 Meta Sophie Köhnekamp * Beppen 33 06.02.1887 † Schwarme 99 21.03.1957

Friedrich Heinrich Johann Horstmann * Schwarme 22.12.1879 † Schwarme 14.03.1951 oo Schwarme
 06.03.1910 **Adeline (Line) Gesine Katharina Prange** * Schwarme 40 13.11.1887
 † Schwarme 27.05.1967

- 1 Junge NN Horstmann * Schwarme 40 25.06.1910 † Schwarme 40 27.06.1910
Der Junge ist 2 Tage nach der Geburt ohne Namen verstorben
- 2 Marta Meta Horstmann (s.u.)

Marta Meta Horstmann * Schwarme 15.10.1911 † Schwarme oo Schwarme 01.12.1934
Heinrich Conrad Beneke * Berxen 16.05.1908 † Thedinghausen Krah. 23.01.1974

- 1 Friedrich Beneke * Schwarme ...1936 † Schwarme 170 ...1988 oo Schwarme ...1965
Ella Roselius (siehe Nr.170)
- 2 Werner Heinrich Beneke * Schwarme 18.04.1937 † Emtinghausen 29 10.09.1978 oo 15.10.1960
Wilma Rebecka Katharina Wolters * Emtinghausen 29 08.11.1934 † Emtinghausen 29 07.08.2020
- 3 Walter Beneke (s.u.)

Walter Beneke * Schwarme 05.04.1941 † Achim Krah. 29.11.2021 oo **Erika Winkelmann**
 * Riede? 22.04.1944
 Walter baut im Garten ein neues Haus Eichenstraße 1 Heiner und Tanja teilen sich das alte Haus Nr.39

- 1 Heiner Beneke * Schwarme 10.12.1963 oo Corinna Gansor * Ahausen
- 2 Torsten Beneke * Schwarme 03.09.1965 oo Ina Masemann * Schwarme 243 12.06.1968 (Geschieden)
- 3 Ralf Beneke * Schwarme 29.06.1968 † Schwarme 20.07.2015

4 Tanja Beneke * Schwarme 17.04.1972

Es wohnte auf den Hof auch

Gottlieb Rimpel * ? † ? oo Lodsch Polen 07.10.1905 **Emma Richter** * Parasie Kalisch Polen 27.07.1884
† Schwarme 39 09.04.1956

Halbmeierstelle Nr.40 Schwarme „Soltau-Hus“

Eichenstraße Nr.2

- 1534 **Johann Soltau** * ? † Schwarme 40 oo NN NN *? † Schwarme 40
1 Wulken Soltau (s.u.)
- Wulken Soltau** * Schwarme † Schwarme oo NN NN *? † Schwarme
1 Eiler Soltau (s.u.)
- Eiler Soltau** * Schwarme † Schwarme oo NN NN *? † Schwarme
1 Reiner Soltau (s.u.)
- Reiner Soltau** * Schwarme † Schwarme oo NN NN *? † Schwarme
1 Ehler Soltau (s.u.)
- Ehler Soltau** * Schwarme ...1623 † Schwarme oo Schwarme 1655 **Boyke Bohlmann** * ...1648
beg. Schwarme 29.03.1716
1 Johann Soltau (s.u.)
2 Hans Soltau * Schwarme ...1676 † Schwarme 01.01.1752 oo 1715 Alke Glander * ? † Schwarme
- Johann Soltau** * Schwarme † Schwarme nach 1704 I oo ...1688 **Alke Bohlmann** * Emtinghausen ...1662
† Schwarme 01.10.1695
1 Johann Friedrich * Schwarme † Schwarme (Er ist nur 3 Monate alt geworden)
- Johann Soltau** (s o) II oo NN NN * ? † Schwarme
1 Johann Reiner Soltau * Schwarme † Schwarme oo Schwarme 07.11.1743 Marie Adelheid NN
* Martfeld † Schwarme
2 Ehler Wilhelm Soltau ~ Schwarme 28.02.1702 oo NN NN * 1705
3 Hans Hinrich Soltau (s.u.)
- Hans Hinrich Soltau** ~ Schwarme 22.03.1704 † Schwarme oo NN NN * ? † Schwarme
1 Mette Margarethe Soltau (s.u.)
- Mette Margarethe Soltau** ~ Schwarme 03.04.1724 † Schwarme ...1799 oo Schwarme 03.02.1747
Johann von Engeln ~ Schwarme 09.03.1721 Zwilling † Schwarme 07.01.1799
1 NN von Engeln Eißel 30.03.1747 †...
2 Johann von Engeln ~ Schwarme 20.02.1749 † Schwarme 18.06.1749
1 Gese Margarethe von Engeln * Schwarme 03.07.1750 † Schwarme 07.01.1799 (Ledige Haustochter)
2 Wilhelm von Engeln (s.u.)
3 Margarethe von Engeln * Schwarme 17.10.1753 † Schwarme 116 02.01.1831 oo Schwarme
13.06.1782 Hermann Hinrich Schwecke (siehe Nr.116)
4 Mette Margarethe von Engeln * Schwarme 06.09.1756
5 Johann von Engeln * Schwarme 10.04.1758
6 Mette Margarethe von Engeln * Schwarme 20.09.1760
7 Anna Catharina von Engeln * Schwarme 24.04.1762 † Schwarme 24.01.1764
8 Catharina Margarethe von Engeln * Schwarme 21.08.1766
- Wilhelm von Engeln** * Schwarme 37 09.12.1751 † Schwarme 15.12.1817 oo Schwarme 26.11.1779
Anna Margarethe Apmann * Schwarme 6 18.11.1757
Weil Wihelm an Trunksucht leidet und den Hof verkommen läßt, wird 1800 schon der Sohn Johann
als Nachfolger auf den Hof geführt.
1 Catherine Margarethe von Engeln * Schwarme 27.09.1778 unehelich
2 Johann Heinrich von Engeln (s.u.)
3 Elisabeth von Engeln * Schwarme 27.03.1782 † Schwarme 115 15.08.1852 oo Schwarme 05.07.1812
Johann Friedrich Masemann (siehe Nr.115)
4 Mette Margarethe von Engeln * Schwarme 29.01.1784 Zwilling † Schwarme 24.01.1785
5 Anna Rebecka von Engeln * Schwarme 29.01.1784 Zwilling † Schwarme 12.01.1785

- 6 Harm Henrich von Engeln * Schwarme 12.12.1785 oo Schwarme 30.07.1827
 Anna Elisabeth Winkelmann * ? (Anna Elisabeth heiratet als Witwe)
- 7 Mette Margarethe von Engeln * Schwarme 05.02.1788 † Schwarme 09.03.1796

Wilhelm von Engeln (s o) II oo Schwarme 28.11.1808 **Rebecka Margarethe Adelheid Kracke** * 1768
 † Schwarme 06.08.1845

- 1 Anna Margarethe Kracke * Schwarme 07.06.1793 unehelich Als Vater ist angegeben: Christian Meyer ein
 Musketier
- 2 Anne Adelheid Kracke * Schwarme 13.12.1796 unehelich Vater ist Johann Harm Clausen aus Varste

Johann Heinrich von Engeln * Schwarme 06.07.1780 † Schwarme 15.04.1802 oo Schwarme 20.11.1800
Anna Margarethe Sophie Hamelberg * Schwarme 109 1778 † Schwarme 06.09.1842
 Anna Margarethe Sophie brachte eine Tochter mit in die Ehe (Vater Hinrich Wortmann)

- 1 Gesche Adelheid (s.u.)

Anna Margarethe Sophie Hamelberg (s o) II oo **Johann Hinrich Pape** * Horstedt 7 24.02.1750
 † Schwarme 20.01.1817 (Interimswirt auf der Stelle 40 in Schwarme)

Da ihre Ehen Kinderlos blieben wurde Anna Margarethe Sophie ihre uneheliche Tochter Gesche Adelheid
 Erbin

Gesche Adelheid Wortmann (Hamelberg) * Schwarme 109 29.12.1795 unehelich † Schwarme 11.04. 1875
 oo Schwarme 25.01.1822 **Ratje Prange** * Oiste ...1799 † Schwarme 30.04.1845

- 1 Johann Heinrich Prange * Schwarme 30.09.1822 † Schwarme 15.10.1822
- 2 Ratje Prange (s.u.)
- 3 Johann Heinrich Prange * Schwarme 04.04.1825 † Schwarme 199 27.07.1900 (siehe Nr 199)
- 4 Anna Sophie Prange * Schwarme 23.01.1830 oo Schwarme 06.1862 Albert Heinrich Behlmer
 * Uenzen 04.08.1824

Ratje Prange * Schwarme 17.10.1823 † 20.02.1894 Schwarme oo Schwarme 01.12.1848 **Gesche Winter**
 * Schwarme 07.08.1824 † Schwarme 27.08.1886

- 1 Ratje Prange (s.u.)
- 2 Johann Friedrich Prange * Schwarme 30.07.1851
- 3 Gesche Adelheid Prange * Schwarme 12.1854
- 4 Heinrich Prange * Schwarme 05.03.1857
- 5 Hermann Prange * Schwarme 05.10.1859
- 6 Katharina Sophie Prange * Schwarme 07.09.1863 † Donnerstedt 9 11.05.1940 oo Schwarme
 17.07.1888 Johann Heinrich Scheöder * Donnerstedt 9 15.08.1857 † Donnerstedt 9 11.06.1936
- 7 Meta Anna Prange * Schwarme 16.06.1869

Ratje Prange * Schwarme 26.01.1850 † Schwarme 06.10.1898 oo Schwarme 06.11.1885
Anna Mette Adelheid Friedrichs * Intschede 24 06.01.1863 † Schwarme 29.09.1941

- 1 Ratje Louis Friedrich Prange (s.u.)
- 2 Adeline (Line) Gesine Katharina Prange * Schwarme 13.11.1887 † Schwarme 39 27.05.1964
 oo Schwarme 06.03.1910 Friedrich Heinrich Johann Horstmann (siehe Nr.39)
- 3 Heinrich Prange * Schwarme 01.12.1889
- 4 Friedrich Prange * Schwarme 22.05.1892 oo Schwarme 22.01.1921 Anna Wessel (s u)
 Friedrich heiratet die Witwe seines Bruders Ratje
- 5 Adele Sophie Prange * Schwarme 06.05.1895 † Schwarme 26 20.10.1971 oo Schwarme 25.05.1920
 Heinrich Blome (siehe Nr.26)
- 6 Louis Hermann Prange * Schwarme 29.03.1898 † Schwarme 24.04.1925 (Lediger Haussohn)

Ratje Louis Friedrich Prange * Schwarme 08.07.1886 † gefallen 1. Weltkrieg 06.11.1918 oo Schwarme
 24.05.1914 **Anna Wessel** * Emtinghausen 17.12.1888 † Thedinghausen Krah. 03.02.1947

- 1 Ratje Louis Hermann Prange * Schwarme 25.08.1915 † Schwarme 13.09.1915
- 2 Martha Prange (s.u.)

Martha Prange * Schwarme 05.10.1916 † Schwarme 03.05.1985 I oo Schwarme 18.05.1938
Heinrich August Lüdeke Schmidt * 18.09.1909 Süstedt † gefallen Ostfront 04.02.1943

- 1 Annegret Dora Meta Schmidt (siehe Nr.367)

Martha Prange (s o) II oo Schwarme 1946 **Wilhelm Mader** * Bremen 18.07.1917 † 23.01.2004 Schwarme
1 Ilse Mader * Schwarme 05.03.1948 oo Horst Büscher * Schwarme 25.01.1943 † Bremen Huckelriede
19.05 2014 (siehe auch Nr.397)
2 Ute Mader (s.u.)

Ute Mader * Schwarme 01.02.1954 oo Schwarme ...1977 **Gerhard Brün Heinrich von Salzen**
* Morsum 72 04.10.1946 † Bremen Krah.27.12.2012 Sie bauen im Garten ein neues Haus.

1 Maren von Salzen * Schwarme? 19.10.1980 oo 04.10.2013 Christian Trautmann
* Bremen Krah 10.11.1976.
2 Stefanie von Salzen * Schwarme 30.06.1983 oo Gorden Ruhnau
3 Friederike von Salzen * Schwarme? 26.06.1990

Mieter in das Hauses Nr.40 in Schwarme

Eduard Maretzki *? +?

Anneliese Kirschner geb. Claus * Schwarme 22a 05.10.1947 (siehe Nr.22a)

Halbmeierstelle Nr.41 Schwarme „Bielefelds-Hus“

Kirchweg Nr.15

Meyneke Bielefeld * Schwarme ...1500 † Schwarme 41 oo NN NN * ? † Schwarme 41
Ist ab 1534 auf der Halbmeierstelle 41 in Schwarme. Ob durch Heirat oder Kauf ist nicht belegt.

1 Meineke Bielefeld (s.u.)

Meineke Bielefeld * Schwarme ...1535 † Schwarme oo NN NN * ? † Schwarme

1 Johann Bielefeld (s.u.)

Johann Bielefeld * Schwarme ...1555 † Schwarme oo NN NN * ? † Schwarme

1 Meineke Bielefeld * Schwarme ...1590 † Emtinghausen ...1640 oo NN NN * ? † Emtinghausen

2 Lüdeke Bielefeld (s.u.)

3 Hartje Bielefeld * Schwarme ...1600 † Bahlum ...1653

Lüdeke Bielefeld * Schwarme ...1590 † Schwarme oo Lunsen ...1618 **Gesche Köster** * Schwarme ...1595
† Schwarme

1 Gödeke Bielefeld (s.u.)

2 Johann Bielefeld * Schwarme ...1639

Gödeke Bielefeld * Schwarme ...1625 † Schwarme 25.04.1702 oo **Elisabeth Masemann** * Schwarme ...1633
† Schwarme 04.06.1710

1 Gödeke Bielefeld (s.u.)

2 Lüdeke Bielefeld * Schwarme ...1658 † Schwarme 47 28.03.1740 oo Magarethe Rode
* Schwarme 47 ...1670 † Schwarme 47 25.01.1729

Gödeke Bielefeld * Schwarme † Schwarme oo Schwarme 01,12,1701 **Wübke Bohlmann** * ? † Schwarme

1 Dietrich (Dierk) Bielefeld (s.u.)

Dietrich (Dierk) Bielefeld * Schwarme † Schwarme oo NN NN *? † Schwarme

1 Hinrich Bielefeld ~ Schwarme 26.05.1730

2 Gese Bielefeld ~ Schwarme 13.03.1734 † Hustedt 9 14.03.1813 oo Martfeld 27.11.1757

Albert Dierk Suhling ~ Martfeld 02.1727 † Hustedt 9 05.01.1781

3 Wübke Bielefeld ~ Schwarme 06.05.1737

4 Hinrich Bielefeld ~ Schwarme 27.11.1739

5 Johann Heinrich Bielefeld (s.u.)

6 Catharine (Trine) Gertrud Bielefeld ~ Schwarme 10.03.1744

Johann Heinrich Bielefeld ~ Schwarme 09.02.1743 † Schwarme ...1817 oo Schwarme 21.10.1774

Anna Adelheid Bohlmann * Schwarme 12.03.1754 † Schwarme 25.03.1814

1 Catharina Gertrud Bielefeld * Schwarme 25.04.1779 † Schwarme 115 21.04.1812

oo Johann Friedrich Masemann * Schwarme 115 23.03.1784 (siehe 115)

2 Anna Margarethe Bielefeld * Schwarme 20.11.1781

3 Dietrich Bielefeld (s.u.)

4 Anna Adelheid Bielefeld * Schwarme 20.07.1787 † Schwarme 102 17.02.1826 oo Schwarme
17.10.1817 Johann Albrecht Grafstedt * Schwarme 75 ...1787 † Schwarme 102 14.04.1830

5 Anna Margarethe Bielefeld * Schwarme 30.05.1790 † Schwarme 13.02.1828

oo Johann Hinrich Harries * Schwarme

6 Anna Catharina Bielefeld * Schwarme ...1793 † Schwarme 27.11.1795

Dietrich Bielefeld * Schwarme 25.03.1784 † Schwarme 08.04.1828 oo Schwarme 20.11.1818

Gesche Adelheid Blome * Schwarme 46 † Schwarme

1 Heinrich Bielefeld (s.u.)

2 Lüdeke Bielefeld * Schwarme 22.12.1820 † Schwarme 11.03.1822

3 Lüdeke Bielefeld * Schwarme 16.11.1822 † Schwarme 28.06.1886 oo Schwarme 10.1861

Rebecka Margarethe Fastenau * Schwarme 205 11.3.1831

4 Dietrich Bielefeld * Schwarme 24.02.1825

5 Johann Heinrich Bielefeld * Schwarme 11.05.1827 † Schwarme 21.02.1828

Gesche Adelheid Blome (s o) II oo Schwarme 15.12.1833 **Johann Heinrich Meyer** (siehe Nr.42)
Johann Heinrich ist nach der Heirat als Interimswirt auf der Stelle 41

Heinrich Bielefeld * Schwarme 15.04.1819 † Schwarme oo Schwarme 03.07.1844 **Mette Adelheid Schröder**
* Schwarme 113 27.06.1816 † Schwarme

- 1 Dietrich Bielefeld * Schwarme 13.04.1845 † Schwarme 11.12.1852
An anderer Stelle steht gestorben am 08.12.1852
- 2 Carsten Bielefeld (s.u.)
- 3 Heinrich Bielefeld * Schwarme 12.12.1851 † Schwarme 13.12.1852
- 4 Todgeborener Sohn Bielefeld * Schwarme 09.09.1854
- 5 Dietrich Bielefeld * Schwarme 16.03.1856 † Schwarme 02.03.1858
- 6 Gesche Aelheid Bielefeld * Schwarme 28.06.1859 † Schwarme 29.12.1859
- 7 Heinrich Bielefeld * Schwarme 23.02.1861 † Schwarme 01.04.861

Carsten Bielefeld * Schwarme 03.05.1848 † Westerwisch 36 27.07.1936 oo Schwarme 15.07.1875

Anna Margarethe Adelheid Lackmann * Martfeld 50 29.04.1855 † Westerwisch 36 05.03.1928
Carsten heiratet nach Martfeld auf den Homfeldschen Hof und zieht später nach Thedinghausen Westerwisch.
Der Hof in Schwarme wird an NN Wulfers verpachtet. 1889 brennt der ganze Hof in Schwarme nieder nur das
Häuslingshaus blieb stehen und wurde dann an Johann Oldenburg verkauft

- 1 Heinrich Rennig Bielefeld * Schwarme 25.04.1876 oo Martfeld 08.09.1904 Doris Elise Hustedt
* Blender 98 29.06.1883 † Westerwisch 36 01.04.1948
1900 verkauf des Hofes 41 in Schwarme an Hermann Häfker Nr.76. 1908/09 verkauf des Hofes 50 in
Martfeld und Fortzug auf die Pflugkötnerstelle 14 in Bahlum. Später dann auf die Handkötnerstelle
36 in Westerwisch. Da Hof und Ländereien getrennt verkauft wurden ist die Halbmeierstelle Erloschen.
- 2 Sophie Margarethe Adelheid Bielefeld * Schwarme 25.04.1878
- 3 Friedrich Heinrich Bielefeld * Martfeld 50 02.12.1881 † Martfeld 50 14.04.1887

Pächter der Hofstelle Nr.41 in Schwarme

Johann Friedrich Wulfers * Wulmstorf 16.05.1857 † USA I oo **Anna Margarethe Adelung**
* Wulmstorf 19.03.1854 † Schwarme 17.02.1887

- 1 Margarethe Wulfers * Bremen 09.01.1881
- 2 Johann Friedrich Wulfers * Schwarme 16.12.1882
- 3 Meta Dorette Wulfers * Schwarme 10.10.1884
- 4 Anna Dora Wulfers * Schwarme 27.01.1887 † Schwarme 03.03.1890

Johann Friedrich Wulfers (s o) II oo Schwarme 14.06.1889 **Rebecka Margarethe Meyer**
* Schwarme 8 10.03.1859 Zwilling † USA

Johann Friedrich pachtete danach noch von 1892 – 1895 die Hofstelle Nr.4 in Loge und wanderte dann nach USA aus.

- 1 Margarethe Dorothea Wulfers * Schwarme 05.06.1890
- 2 Johann Rennig Wulfers * Schwarme 30.04.1891 Zwilling
- 3 Friedrich Heinrich Wulfers * Schwarme 30.04.1891 Zwilling † Schwarme 07.04.1892
- 4 Anna Rebecka Wulfers * Loge 4 03.06.1892

Carsten Hermann Häfker

kauft um 1900 den Hopplatz 41 in Schwarme von Heinrich Rennig Bielefeld, verkauft ihn aber 1906 weiter an den
Schumacher Fritz Bösking aus Sulingen.

Fritz Hermann Wilhelm Bösking * Sulingen 07.01.1882 † Konzentrationslager ...1942 oo Schwarme

19.03.1908 **Margarethe Adelheid Clüver** * Schwarme 13501.03.1880 † Schwarme 16.06.1972

Fritz wird wegen eines sog. Kriegswirtschaftsvergehen (Verkauf von Schuhen an polnische
(Zwangsarbeiterinnen) 1942 in ein Konzentrationslager gesperrt und kommt dort um.

- 1 Marga Bösking (s.u.)
- 2 Wilhelm Otto Bösking * Schwarme 28.08.1908 † Schwarme 20.03.1909
- 3 Otto Johann Wilhelm Bösking * Schwarme 05.09.1909 † Schwarme 06.02.1910
- 4 Fritz Bösking * Schwarme 10.12.1910 † 30.07.1945 im Jugoslawischen Kriegsgefangenenlager verhungert
- 5 Todgeborener Sohn Bösking * Schwarme 26.01.1916
- 6 Adele Gesine Meta Bösking * Schwarme 08.01.1917 Zwilling † Schwarme 26.01.1917
- 7 Johanne Meta Marie Bösking * Schwarme 08.01.1917 Zwilling † Schwarme 29.01.1917

Marga Bösking * Schwarme † Schwarme oo **Heinz Dessel** * Eisenach Thüringen † Schwarme ...1965

1 Heinfried Dessel * Schwarme 21.03.1954 † Delmenhorst Krah. 11.12.2021 seine Lebensgefährtin
Gisela Paustian (sie wohnten in Ristedt)

Erben der Stelle Nr.41 in Schwarme

Ralf Paustian *... oo **Andrea Paustian geb NN** *...

Mieter auf der Stelle Nr.41

Gustav Petke * 04.03.1915 † Schwarme 15.01.1994 oo **Erna Ott** * 29.11.1915 † Schwarme 06.05.2000
Bauten an der Hoyaer Straße ein Neues Haus (siehe Nr.315)

Anna Schmidt * Frankenstein Schlesien 15.03.1878 † Schwarme 30.08.1960

Halbmeierstelle Nr.42 Schwarme „Dankels Hus“

Kirchweg Nr.11

1534 **Johann Mester**

1567 **Johann Kahle** Die Kahles bleiben bis 1693 Inhaber dieser Stelle.

1693 **Danklef von Ohlen** * ...1653 beg. Schwarme 42 08.03.1734 oo1680 **Anna Adelheid NN** *... ... 1651
beg. Schwarme 42 16.11.1730
kauft ca. 1693 die Halbmeierstelle 42 in Schwarme von Hans Kahle

1 Johann Hinrich von Ohlen (s.u.)

2 Hans von Ohlen (siehe Nr.78)

Johann Hinrich von Ohlen * Schwarme ...1682 † Schwarme 05.02.1734 Ioo Schwarme 04.12.1704

Catharina Kahle *...1685 beg. Schwarme 08.10.1710

1 Anna Margarethe von Ohlen ~ Schwarme 12.02.1706 beg.Schwarme 28.06.1706

Johann Hinrich von Ohlen (s o) II oo Lunsen 23.11.1713 **Becke Wiechers** * Bahlum 1 ...1682

beg.Schwarme 28.04.1742

1 Johann Wilhelm von Ohlen (s.u.)

2 Anna Catharine von Ohlen (siehe Nr1)

Johann Wilhelm von Ohlen ~ Weyhe 14.10.1714 †... oo Schwarme 15.11.137

Alken Köster * Schwarme † Schwarme

1 Beke Köster * Schwarme ...1737 unehelich Vater ist aber Johann Wilhelm von Ohlen

2 Margarethe Adelheid von Ohlen ~ Schwarme 5.07.1739 beg.Schwarme 20.01.1740

3 Johann Hinrich von Ohlen (s.u.)

4 Margarethe Adelheid von Ohlen ~ Schwarme 26.04.1744 oo Schwarme Johann Hinrich Ohm * 1738

5 Anna Catharina von Ohlen ~ Schwarme 10.11.1746 † Horstedt 2 oo Schwarme 24.11.1769

Johann Gustav Hinrich Tebelmann * Horstedt 2 30.05.1744 † Horstedt 2 12.04.1792

6 Johann Wilhelm von Ohlen * Schwarme 01.11.1749

7 Gesche Marie von Ohlen * Schwarme 26.08.1754 † Martfeld 74 27.10.1827 I oo Martfeld 29.11.1776

Gödeke Meyer * Martfeld 74 01.05.1745 † Martfeld 74 10.09.1784

Gesche Marie von Ohlen (s o) II oo Martfeld 25.09.1785 Johann Schumacher * Martfeld 86

12.12.1755 † Martfeld 74 08.05.1817

Johann Hinrich von Ohlen ~ Schwarme 29.09.1741 oo 26.11.1773 **Adelheid Brüns** * Morsum ...1749

errechnet † Schwarme 29.01.1828

1 Wübke Adelheid von Ohlen (s.u.)

2 Wübke (Gebke) Margarethe von Ohlen * Schwarme 25.12.1781 † Schwarme 28.03.1803

Adelheid Brüns (s o) II oo Schwarme 15.10.1782 **Dietrich Bielefeld** * Schwarme 08.01.1752

† Schwarme 13.01.1821 Interimswirt auf der Stelle 42 in Schwarme

1 Dorothea Bielefeld * Schwarme oo Andreas Häfker * Thedinghausen

2 Johann Heinrich Bielefeld * Schwarme 29.12.1783 † Schwarme 05.07.1791

3 Catharine Gertrud Bielefeld * Schwarme 15.11.1787 oo Schwarme 27.04.1818

Johann Hinrich Matthai * Thedinghausen

4 Carsten Bielefeld * Schwarme 02.06.1790 † Schwarme 158 18.06.1851 oo Schwarme 12.12.1812

Anna Catharine Falldorf * Schwarme 19.06.1791 (siehe Nr.158)

5 Gesche Margarethe Elisabeth Bielefeld * Schwarme 01.04.1793 † Schwarme 173 06.09.1831

oo Schwarme 23.03.1828 Simon Abraham True (siehe Nr.173)

6 Anne Alheid Bielefeld * Schwarme 21.06.1796 † Schwarme 20.10.1804

7 Anna Dorothea Bielefeld * Schwarme 29.04.1799

Wübke Adelheid von Ohlen * Schwarme 04.07.1779 † 03.10.1843 Schwarme oo Schwarme.08.11.1798

Hinrich Meyer * Sudweye 23.11.1773 † Schwarme 07.11.1841

1 Dietrich Meyer * Schwarme 07.05.1799 † Schwarme 07.05.1799

2 Margarethe Adelheid Meyer * Schwarme 22.04.1800 † Morsum 02.06.1835 oo Schwarme 03.12.1824

Johann Arend Kothe * Morsum 05.07.1793 † Morsum 06.03.1868

3 Johann Heinrich Meyer (s.u.)

- 4 Anne Catharine Meyer * Schwarme 09.10.1805 † Kleinenborstel 19 25.09.1867 oo Martfeld
10.11.1826 Hermann Masemann * Kleinenborstel 19 04.08.1800 † Kleinenborstel 19 09.03.1873
- 5 Anne Adelheid Meyer * Schwarme 11.08.1808 † Schwarme 27 02.03.1846 oo Schwarme 21.09.1832
Hilmer Brems (siehe Nr.27)
- 6 Johann Julius Meyer * Schwarme 24.01.1811 oo Verden ...1836 Dorothee Fröhlfen
* Groß Hutbergen ...1811
- 7 Hinrich Meyer * Schwarme 15.09.1813
- 8 Rebecka Margarethe Meyer * Schwarme 10.10.1816 † Morsum 30 20.02.1845 oo Schwarme
02.09.1836 Johann Arend Kothe * Morsum 30 05.07.1793 † Morsum 30 06.08.1868
Johann Arend heiratet die Stiefschwester seiner ersten Frau
- 9 Wöbke Adelheid Meyer * Schwarme 11.09.1819 † Oiste 31 07.02.1892 I oo 13.08.1841
Carsten Hinrich Hustedt * Oiste 31 06.03.1808 † Oiste 31 11.01.1860
Wöpke Adelheid Meyer (s o) II oo Oiste 12.10.1863 Johann Hinrich Hustedt * Oiste 31 23.03.1817
† Oiste 31 26.12.1890 Wöpke Adelheid heiratet den Bruder ihres verstorbenen Ehemanns
- 10 Johann Dietrich Meyer * Schwarme 01.12.1822 † Neubruchhausen 29.04.1870 I oo Beke Wienholz
Johann Dietrich Meyer (s.o.) II oo Sophie Adelheid Jasper * Menninghausen 01.03.1818

Heinrich Meyer I oo Gretschon Rippe * ? † Schwarme

Heinrich Meyer II oo Wübke Bielefeld * Schwarme † Schwarme

- 1 Margarethe Adelheid Meyer * Schwarme 04.1797 † Morsum 30 02.06.1835 oo Schwarme
03.12.1824 Johann Arend Kothe * Morsum 30 05.07.1793 † Morsum 30 06.08.1868

Johann Heinrich Meyer * Schwarme 04.12.1802 † 1851 oo Schwarme 16.12.1833 **Gesche Adelheid Blome**
* Schwarme 46 † Schwarme Johann Heinrich ist nach der Heirat erst als Interimswirt auf der Stelle 41

- 1 Johann Julius Meyer (s.u.)
- 2 Wübke Adelheid Meyer * Schwarme 11.08.1833 † Martfeld 108 29.10.1868 I oo Martfeld
04.06.1858 Hermann Suhr * Martfeld 108 27.05.1823 † Martfeld 108 06.01.1915
- 3 Heinrich Meyer * Schwarme 24.07.1835 † Hiddestorf 45 16.10.1904 oo Blender 20.02.1863
Anna Dorothee Meyer * Hiddestorf 45 08.02.1837 † Hiddestorf 45 27.09.1874
Heinrich Meyer (s o) II oo Blender 2.05.1876 Margarethe Meyer * Hiddestorf 45 06.12.1844
† Hiddestorf 45 24.05.1889 Er heiratet die Schwester seiner ersten Frau
- 4 Anna Margarethe Meyer * Schwarme 19.08.1838 † Schwarme 12.01.1908 oo Schwarme ...1863
Rennig Meyer * Schwarme 115 03.03.1836 † Schwarme 15.01.1908

Johann Julius Meyer * Schwarme 19.04.1832 unehelich † Schwarme 04.01.1867 I oo Schwarme 11.11.1851
Margarethe Ahrens * Ahausen 10.05.1829 † Schwarme um 1857

Johann Julius Meyer (s o) II oo Schwarme 02.06.1858 Anna Marie Dorothee Wicke * Hollen 41
28.09.1837 † 19.05.1869 Schwarme

- 1 Gesche Adelheid Meyer * Schwarme 15.07.1859
- 2 Johann Heinrich Meyer (s.u.)
- 3 Johann Julius Meyer * Schwarme 23.11.1864 † Schwarme 25.01.1865

Johann Heinrich Meyer * Schwarme 17.05.1862 † Schwarme 26.11.1897 42 oo Schwarme 22.12.1887
Anna Margarethe Dorothee Bohlmann * Schwarme 3 06.12.1867 † Wackershausen 16.02.1941

- 1 Johann Julius Meyer (s.u.)
- 2 Sophie Anna Dorothea Meyer * Schwarme 13.02.1890 † Thedinghausen Krah 21.04.1960
oo Blender 15.07.1914 Hermann Johann Dietrich Meyer * Altholtum 29 18.06.1886 † Altholtum 29
- 3 Dora Sophie Meyer * Schwarme 29.11.1891 oo Karl Wedekind
- 4 Hermann Heinrich Meyer * Schwarme 28.11.1893
- 5 Johann Heinrich Meyer * Schwarme 19.06.1896 † Schwarme 01.10.1897

Johann Julius Meyer * Schwarme 03.05.1888 † Wackershausen 26 28.04.1974 oo Schwarme 04.05.1919
Anna Dora Adelheid Wacker * Wackershausen 26 07.09.1889 † Wackershausen 26 ...1966
Julius heiratet 1919 nach Wackershausen und verpachtet die Hofstelle 42 in Schwarme bis 1945 an den jüngeren
Bruder seiner Mutter Otto Bohlmann. Ab 1945 an Hermann Lindhorst aus Bahlum.
1980 übernimmt seine Enkelin Jutta Precht die Hofstelle.

- 1 Elisabeth Meyer * Wackershausen 26 17.02.1927 † Wackershausen 26 05.12.2005 oo 09.1951
Heinrich Precht * Süstedt 09.07.1926 † Wackershausen 26 20.01.2017

- 1 Hanna Precht * 14.03.1953
- 2 Jutta Precht (s.u.)

Jutta Precht * Wackershausen 26.12.1955

Mieter auf der Stelle Nr.42

Meta Stechow * 13.08.1941

Liselotte Kunkel geb. Koch * 03.03.1935 (siehe Nr.160 und Nr.289)

Pächter der Halbmeierstelle 42 in Schwarme

Friedrich Otto Bohlmann * Schwarme 3 21.10.1878 † Schwarme 140 oo Schwarme 16.05.1918

Dorothee Adelheid Blome* Schwarme 26 01.05.1885 unehelich † Schwarme 140

Friedrich Otto pachtet 1919 die Halbmeierstelle 42 von seinem Neffen Julius Meyer, kauft dann aber 1941 die Anbauerstelle 140 in Schwarme.

Mieter vom Häuslingshaus auf den Hof (Heute Kirchweg Nr.12)

Dirk Tümler

Renate Herzog

Mieter vom Häuslingshaus in der Heide

Elise Berta Habekost * Kleinenborstel ? † Schwarme 42a

- 1 Friedrich Heinrich Habekost (s.u.)

Friedrich Heinrich Habekost * Kleinenborstel 08.10.1887 unehelich † Schwarme 03.02.1957 oo Intschede 27.06.1912 **Doris Sophie Dopmann** * Intschede † Schwarme

- 1 Heinrich Habekost * Schwarme 18.12.1914 † Schwarme 116 11.09.2003 (siehe Nr.116)
- 2 Elisabeth Habekost * Schwarme 26.09.1912 † 16.11.2003 Schwarme

Wilhelm Hermann Gehrke * Schwarme 209 17.05.1918 † Nörtlich von Kreta 19.10.1943 oo Schwarme 23.12.1939 **Sophie Anna Elisabeth Wendt** * 21.07.1922

Dietrich Mühlenstedt * Schwarme † Schwarme 286? oo **Marie Brinkmann** *? † Schwarme 286 ?

Sie haben in der Weide gewohnt, zogen um 1915 in das Häuslingshaus 12b Etwa 1930 übernahmen sie die Häuslingsstelle von Julius Meyer Nr.42a 1935 wurde Dietrich Schleusenwärter und zog in das Haus Nr.286 in Schwarme.

- 1 Johann Fritz * Schwarme 12b 08.07.1925 † Lazarett Stettin 21.10.1945
- 2 Dorothee Mühlenstedt * Schwarme 24.12.1931 oo Helmut Bielefeld (siehe Nr.108)
- 3 Christa Mühlenstedt * Schwarme 11.04.1939 † Hannover Krahn.05.12.2017 oo Erich Löffler * 07.09.1935
 - 1 Barbara Löffler * Schwarme 06.12.1963 oo Arno Speck * Schwarme 221 (Geschieden)
1 Tochter Simone
 - 2 Uwe Löffler * Schwarme 05.02.1969 oo Martina Brüns * Okel 30.09.1969 † Schwarme 21.03.2001 2 Kinder Malte und Marek

Eberhard Raschke * Martfeld 16.07.1923 † Schwarme 07.04.2008 oo **Meta Stöver** * Schwarme 276 25.05.1927 † Martfeld Altenh 11.11.2013.

Halbmeierstelle Nr.43 Schwarme „Balkenstätte“

Bruchweg Nr.3

1534 **Hermann Balke**
1567 **Arnd Balke**
1593 **Jacob Balke**
1610 **Albert Kothe**
1640 **Carsten Kothe**

Johann Dobbemann * Schwarme 18 † Schwarme 43 oo NN NN *? † Schwarme 43
Johann Dobbemann wird 1647 als Inhaber der Halbmeierstelle 43 in Schwarme genannt

1 Metke Dobbemann (s.u.)

Metke Dobbemann * Schwarme ...1632 beg. Schwarme 22.09.1703 oo **Johann Bohlmann** * ?
† Schwarme ...1693

1 Henrich Bohlmann (s.u.)

Henrich Bohlmann * Schwarme ...1660 † Schwarme 14.06.1708 oo **Typke NN** * ...1669
beg. Schwarme 07.02.1739

1 Johann Bohlmann (s.u.)

Johann Bohlmann * Schwarme † Schwarme oo Schwarme 30.11.1813 **Mette Steinken** * ? † Schwarme

1 Dietrich Bohlmann ~ Schwarme 03.06.1715

2 Friedrich Bohlmann ~ Schwarme 22.02.1717

3 Dietrich Bohlmann ~ Schwarme 18.05.1718 oo Schwarme 14.11.1749 Anna Gertrud Adelheid Blome
* Schwarme

4 Anna Margarethe Bohlmann (s.u.)

5 Johann Hinrich Bohlmann ~ Schwarme 04.03.1724 † Schwarme vor 11.1727

6 Johann Hinrich Bohlmann ~ Schwarme 16.11.1727

7 Christopher Bohlmann ~ Schwarme 28.04.1728

Anna Margarethe Bohlmann ~ Schwarme 20.12.1719 † Schwarme oo Schwarme 22.10.1745

Johann Hinrich Ahrens * ...1715 † Schwarme

1 Johann Hinrich Ahrens ~ Schwarme 24.08.1746 † Schwarme 02.03.1751

2 Franz Ahrens (s.u.)

3 Friedrich Ahrens ~ Schwarme 16.01.1748 Zwilling

Franz Ahrens ~ Schwarme 16.01.1748 Zwilling † Schwarme 24 10.07.1824 oo Schwarme 09.12.1781

Margarethe Anna Thölke * Neubruchhausen ...1757 † Schwarme 25.05.1828

1 Johann Henrich Ahrens * Schwarme 21.02.1783 oo Schwarme 29.05.1807

Catharine Margarethe Köster * 18.05.1753 Schwarme

Catharine Margarethe Köster I oo Schwarme 06.12.1771 Nicolaus Brüns Wackershausen ...1748

2 Anna Margarethe Ahrens * Schwarme 07.02.1785 † Dötlingen oo Schwarme 17.12.1808

Johann Dietrich Bohlmann * Schwarme 102 29.03.1777 † Dötlingen

3 Anna Dorothea Ahrens (s.u.)

4 Jobst Henrich Ahrens * Schwarme 08.11.1789 † Schwarme 22.07.1791

5 Franz Ahrens * Schwarme 26.06.1793 Zwilling † Schwarme 27.06.1793

6 Jobst Harm Ahrens * Schwarme 26.06.1793 Zwilling † 15.07.1793

7 Catharine Margarethe Ahrens * Schwarme 11.09.1794 † Emtinghausen 35 03.04.1877 oo Schwarme
09.06.1822 Hinrich Grahl * Emtinghausen 35 12.04.1793 † Emtinghausen 35 10.08.1874

8 Beke Alheid Ahrens * Schwarme 14.06.1797 † Schwarme 24.06.1797

9 Johann Ahrens * Schwarme 01.01.1800

10 Franz Ahrens * Schwarme 15.11.1801

Anna Dorothea Ahrens Schwarme 07.06.1787 † Schwarme 11.02.1835 43 I oo Schwarme 25.03.1812

Otto Bohlmann * Schwarme 3 24.05.1778 † Schwarme 30.10.1830

1 Johann Hinrich Bohlmann * Schwarme 24.05.1813 † Schwarme 07.04.1814

2 Anna Margarethe Bohlmann * Schwarme 09.04.1815 oo Christian Falldorf

- 3 Margarethe Elisabeth Bohlmann * Schwarme 20.09.1816 oo Schwarme 07.1856 Segelke Claus
* Schwarme 22 02.02.1810 † Schwarme 13.09.160
- 4 Johann Hinrich Bohlmann * Schwarme 20.06.1819 † Schwarme 03.01.1820
- 5 Anna Dorothee Bohlmann * Schwarme 11.10.1821 † Schwarme 48 neu ...1860 oo Schwarme
14.06.1853 Johann Heinrich Stubbendiek * Schwarme 48 neu 07.05.1821
† Clatonia Nebraska USA 01.09.892
- 6 Johann Bohlmann (s.u.)

Anna Dorothea Ahrens (s o) II oo Schwarme 26.11.1832 **Johann Conrad Haber** * Schwarme 104
18.06.1798 † Schwarme 83 24.03.1858
Haber war Interimswirt auf der Stelle 43 in Schwarme und Brinksitzer auf Nr. 83 in Schwarme

Johann Bohlmann * Schwarme 27.05.1824 † Schwarme 15.03.1878 oo Schwarme ...1857

Margarethe Bösche * Ahausen 28.08.1831 † Schwarme 08.12.1897

1869 kauft Johann die Stelle 86 von Johann Heinrich Otto. Er bleibt aber auf die Stelle 43 und auch Otto kann
wohnen bleiben. 1880 verkauft er die Stelle 86 aber wieder an Rennig Wacker .

- 1 Todgeborene Tochter Bohlmann * Schwarme 06.12.1858
- 2 Anna Dorothea Bohlmann * Schwarme 17.01.1860 † Schwarme 28.08.1884
- 3 Marie Margarethe Elisabeth Bohlmann * Schwarme 16.02.1862 † Ahausen 18.06.1862
- 4 Margarethe Elisabeth Bohlmann (s.u.)
- 5 Anna Marie Margarethe Elisabeth Bohlmann * Schwarme 25.05.1866
- 6 Anna Margarethe Bohlmann * Schwarme 23.06.1871 † Uphusen 03.01.1908 oo Schwarme
30.10.1902 Johann Hinrich Hillmann * Wachendorf 16.12.1869 † Wachendorf 23.08.1935
 - 1 Johann Dietrich Friedrich Hillmann * Uphusen 08.08.1903
 Johann Hinrich Hillmann (s o) II oo Heiligenfelde 1919 Rebecka Adelheid Heitmann * 30.07.1875
† Heiligenfelde 24.07.1952

Margarethe Elisabeth Bohlmann * Schwarme 11.05.1864 † Schwarme 19.03.1915 oo Schwarme 05.05.1903

Friedrich Harjes * Bremen Blockland 23.02.1867 † Schwarme 25.11.1937

Friedrich ist lustlos, so daß er die Stelle nicht richtig bewirtschaftet. Er muss wegen Überschuldung die
Ländereien verkaufen, das 1940 nur noch der Hausplatz vorhanden ist. Die Halbmeierstelle ist damit aufgelöst.

- 1 Marta Gretchen Marie Harjes (s.u.)
- 2 Todgeborene Tochter Harjes * Schwarme 12.11.1905
- 3 Gretchen Johanne Harjes * Schwarme 15.12.1906 † Schwarme 03.01.1909

Marta Gretchen Marie Harjes * Schwarme 17.07.1804 † Schwarme 07.06.1979

Sie bleibt unverheiratet und hat 3 uneheliche Kinder

- 1 Bernhard Harjes * Schwarme 07.07.1928 Zwilling † Schwarme 01.03.2010
Bernhard war Arbeitsscheu und ging in die DDR wo sie ihn aber nach ein paar Jahren wieder abgeschoben haben.
- 2 Karl Heinz Harjes * Schwarme 07.07.1928 Zwilling † Schwarme 17.08.1966 oo Schwarme
26.03.1955 Thea Elsiné Bley Karl Heinz ist tödlich verunglückt beim Straßenbau im Schwarmer Bruch.
 - 1 Waldemar Karl-Heinz Bernhard Harjes * Schwarme 5.10.1956 † Schwarme 05.10.1956
gestorben 1 Std. nach der Geburt (Frühgeburt)
- 3 Elfriede Harjes (s.u.)

Elfriede Harjes * Schwarme 06.03.1932 † Schwarme 18.05.2018 oo Schwarme ...1960 **Hermann Glander**

* Morsum 28.02.1935 † Schwarme 12.05.2003

- 1 Friedrich Harjes (Prinz) * Schwarme ca.1953 43 unehelich oo Jutta Holze * Mehringen 22 ...1959
- 2 Eleonore Harjes * Schwarme unehelich
- 3 Reiner Glander * Schwarme
- 4 Linda Glander (s.u.)

Linda Glander * Schwarme oo **NN Gröger**

Bewohner des Häuslingshauses Nr.43a

Hermann Dietrich Friedrich Markwart * Hollen 16.06.1879 † Schwarme 05.02.1947 oo Schwarme

01.11.1906 **Meta Eckelmann** * Beppen 09.09.1881 † Schwarme 82 02.06.1959

- 1 Louise Gesine Markwart * Beppen 02.05.1906 unehelich † Hoya Krah. 10.06.1980 oo Martfeld
19.06.1930 Hermann Heinrich Friedrich Denker * Martfeld 7 21.04.1899 † Martfeld 7 02.02.1986

Hermann Heinrich Brinkmann * Schwarme 227 16.03.1904 † Schwarme ...1972 oo Schwarme 05.04.1930

Dora Meta Bremer * Schwarme 04.11.1912 † Schwarme 1985

Brinkmann war Müller in Bolten Mühle 111. Kauft 1950 das Häuslingshaus der Stelle 43

1 Meta Anita Brinkmann * Schwarme 02.01.1930 unehelich † Schwarme 08.03.1939

2 Ingeborg Brinkmann * Schwarme I oo Martfeld 02.08.1963 Friedrich Eils

* Bruchhausen-Vilsen 02.11.1939 † Göttingen 21.08.1964

Ingeborg Brinkmann (s o) II oo Karl Sandvos * 01.11.1937

Halbmeierstelle Nr.44 Schwarme „Falldörps-Hus“

Kirchstraße Nr.41

1534 **Hermen Radeker**

1567 **Harmen Cüster** * ? † Schwarme 44 oo **NN NN** * ? † Schwarme 44

1567 wird die Stelle 44 in Schwarme mit einen Harmen Cüster benannt ob durch Kauf oder Heirat ist nicht bekannt. vorher war auf der Stelle ein Hermann Redeker

1 Tochter Cüster (s.u.)

Tochter Cüster * Schwarme † Schwarme oo ca. 1601 **Reinhardt Bolemann** * ? † Schwarme

1 Reiner Bolemann (s.u.)

Reiner Bolemann * Schwarme † Schwarme oo **NN NN** * ? † Schwarme

1 Reinhard Bolemann (s.u.)

Reinhard Bolemann * Schwarme † Schwarme oo **NN NN** * ? † Schwarme

1 Reinecke Bolemann (s.u.)

Reinecke Bolemann * Schwarme † Schwarme oo **NN NN** * ? † Schwarme

1 Reiner Bolemann (s.u.)

2 [Reineke Bohlmann * Schwarme † Emtnghausen 1 oo 02.12.1656 Marye Huflage * Emtnghausen 1 † Emtnghausen 1 30.06.1661](#)

Reiner Bolemann * Schwarme oo **Gebbeke Brünings** * ?

Johann Falldorf * ? † Schwarme oo **NN NN** * ? † Schwarme

Johann kauft 1665 von Reiner Bolemann die Stelle 44 in Schwarme

1 Johann Falldorf (s.u.)

Johann Falldorf * Schwarme ...1675 beg. Schwarme 27.01.1732 oo Schwarme 01.12.1701 **Lücke Bielefeld** * Schwarme ...1678 beg Schwarme 04.10.1743

1 Johann Falldorf ~ Schwarme 26.11.1702 beg. Schwarme 22.05.1708

2 Gödeke Falldorf ~ Schwarme 20.05.1704 beg. Schwarme 10.06.1705

3 Harmen Falldorf (s.u.)

4 Johann Hinrich Falldorf ~ Schwarme 20.01.1709 beg. Schwarme 14.01.1711

5 Lüdeke Falldorf ~ Wechold 11.05.1711 † Schwarme 15.09.1774 oo Schwarme 23.10.1752

Margarethe Schumacher * Riede ...1728 † Schwarme 17.12.1796 **Kinder A 21**

6 Johann Falldorf ~ Wechold 11.05.1711 † Eitzendorf 24.10.1789 oo Eitzendorf 19.11.1745

Anna Adelheid Cordes ~ Eitzendorf 24.09.1718 † Eitzendorf 14.02.1788

7 Reiner Falldorf ~ Schwarme 15.09.1715 † Schwarme 30.09.1756

Harmen Falldorf * Schwarme 13.05.1706 † Schwarme 19.07.1778 oo Schwarme 14.05.1735

Ilse Margarethe Schönebusch * Uenzen ...1711 † Schwarme 27.08.1771

1 Johann Hinrich Falldorf (s.u.)

2 Dietrich Falldorf ~ Schwarme 29.03.171 † Schwarme 27.01.1810 oo Schwarme 31.01.1769

Sophie Gesche Adelheid Küseler * Schwarme 11.03.1800 **Kinder A 22**

3 Mette Margarethe Falldorf * Schwarme ...1744 † Schwarme 118 15.02.1817

oo Schwarme 15.04.1769 Christoph Otto (siehe Nr. 118)

Johann Hinrich Falldorf ~ Schwarme 31.12.1735 † Schwarme 22.03.1795 oo **Catharine Gertrud Bielefeld** ~ Schwarme 10.03.1744 † Schwarme...

1 Hermann Hinrich Falldorf (s.u.)

2 Catharina Gertrud Falldorf * Schwarme 16.04.1774 † Schwarme 26.04.1778

3 Dietrich Falldorf (siehe Nr.145)

4 Johann Henrich Falldorf * Schwarme 30.10.1780 † Schwarme 07.01.1781

5 Johann Henrich Falldorf * Schwarme 17.12.1781 † Schwarme 03.06.1787

6 Margaretha Adelheid Falldorf * Schwarme 18.06.1786 †...

Hermann Hinrich Falldorf * Schwarme 08.08.1771 † Schwarme 29.12.1846 oo Schwarme 11.12.1810
Anna Margarethe von Engeln * Schwarme 15.02.1782 † Schwarme 29.10.1821

- 1 Catharine Gertrud Falldorf * Schwarme 11.04.1811 †...
- 2 Johann Heinrich Falldorf * Schwarme 31.03.1813 † Schwarme 10.11.1818
- 3 Catharine Gertrud Falldorf * Schwarme 22.02.1815 † ...1871 oo Schwarme 17.11.1837
Dietrich von Salzen * Wulmstorf 28 24.08.1809 † Wulmstorf 28 05.07.1870
- 4 Lüdeke Falldorf (s.u.)
- 5 Johann Hinrich Falldorf * Schwarme 18.03.1817 †...

Lüdeke Falldorf * Schwarme 15.03.1816 † Schwarme 22.04.1910 oo Schwarme 21.05.1840
Anna Katharina von Engeln * Schwarme 12.07.1818 † Schwarme
Lüdeke war Bürgermeister in Schwarme von 1866 bis 1871

- 1 Hermann Heinrich Falldorf (s.u.)
- 2 Gesche Adelheid Falldorf * Schwarme 22.07.1843
- 3 Anna Margarethe Falldorf * Schwarme 07.09.1845 † USA oo ...1871 Johann Heinrich Therkatz
* Schlaag Viersen 31.10.1831 † USA
- 4 Anne Katherine Falldorf * Schwarme 08.10.1847
- 5 Johann Heinrich Falldorf * Schwarme 21.11.1849 † Schwarme 12.06.1850
- 6 Katharine Gertrud Falldorf * Schwarme 23.06.1851 † Schwarme 01.05.1853
- 7 Dietrich Falldorf * Schwarme 26.08.1854
- 8 Johann Heinrich Falldorf * Schwarme 09.08.1859

Anna Katharina von Engeln (s o) I oo **Heinrich Toppe** * Thedinghausen

- 1 Hermann Toppe * Schwarme 29.10.1838 † Schwarme 11.06.1839

Hermann Heinrich Falldorf * Schwarme 30.08.1841 † Schwarme 17.03.1930 I oo Schwarme 12.12.1872
Adelheid Ellmers * Schwarme 45 01.10.1849 † Schwarme 01.08.1880
Hermann Heinrich war Bürgermeister in Schwarme von 1877 bis 1919

- 1 Lüdeke Heinrich Falldorf (s.u.)
- 2 Anna Adelheid Falldorf * Schwarme 14.12.1875 † Schwarme 11.04.1901 Ledige Haustochter

Hermann Heinrich Falldorf (s o) II oo Blender 18.08.1882 **Margarethe Adelheid Clausen**
* Varste 08.10.1852 errechnet † Schwarme 01.12.1895

- 1 Anna Katherine Falldorf * Schwarme 22.07.1883 oo Schwarme 30.10.1911
Heinrich Dietrich Rust * Altenhagen 63.02.1880
- 2 Dorothee Gesine Falldorf * Schwarme 19.01.885 † Süstedt oo Süstedt 31.10.1905
Johann Heinrich Schmidt * Süstedt 12.10.1877 † Süstedt
- 3 Katharina Margarethe Falldorf * Schwarme 27.10.1886 oo Schwarme 28.06.1907
Karl Heinrich Friedrich Wilhelm Wissel * Hannover Heinholz 07.04.1882
Er war Lehrer an der Schwarmer Heidschule 224 von 1902 bis 1907
- 4 Margarethe Adelheid Falldorf * Schwarme 10.12.1888 oo Süstedt 07.10.1913
Hermann Albrecht Meyer * Otersen Ochtmannien 20.08.1885
- 5 Marie Margarethe Adelheid Falldorf * Schwarme 11.06.1891 I oo Hohenmoor 11.06.1916
Albert Dietrich Gustaf Niebuhr * Hohenmoor 29.03.1885
Marie Margarethe Adelheid Falldorf (s o) II oo Hohenmoor 27.04.1931
Heinrich Dietrich Wilhelm Cordes * Wienbergen 08.03.189

Lüdeke Heinrich Falldorf * Schwarme 09.02.1874 † Schwarme 12.11.1953 oo Schwarme 02.10.1907
Gesine Katharine Luise Puvogel * Schwarme 97 27.03.1882 † Schwarme 17.06.1936

- 1 Hermann Heinrich Falldorf * Schwarme 11.11.1908 † gefallen 2. Weltkrieg 14.05.1942
- 2 Dorothee Falldorf (s.u.)

Dorothee Falldorf * Schwarme 02.08.1910 † Schwarme 01.04.2008 oo Schwarme 1946
Otto Meyer * Ritzenbergen 3 16.03.1906 † Schwarme 01.01.1986

- 1 Hermann Meyer (s.u.)

Otto Meyer (s o) I oo 1936 **Dora Wacker** * Beppen 18 22.08.1907 † Beppen 18 01.10.1941

Hermann Meyer * Schwarme 25.06.1947 † Schwarme 18.02.2013 oo Schwarme
Hannelore Fischer * Schwarme 18.06.1948 (Geschieden)

1 Alexander Meier (s u)

Hermann Meyer (s o) II oo nicht verheiratet **Jutta Zimmermann**

Alexander Meyer * 26.07.1978 Schwarme

Nach Hermanns Tod verkauft Alexander den Hof am 10.08.2015 an Thomas Linde

Thomas Linde * Berleburg 03.06.1967 oo Bruchhausen-Vilsen 22.12.2016

Svenia Yasmina Möller * Berlin-Nikolassee 01.07.1972

Es wohnten auf den Hof auch noch folgende Familien

Otto Bartsch * Bärddorf Frankenstein Schlesien 17.04.1901 † Russisches Kriegsgefangenenlager 14.12.1945
oo Zetlitz Schlesien 12.07.1931 **Marie Schmidt** * ...1901 † ?

Heinrich Fritz Faber * Eitzendorf 83 11.11.1889 † Schwarme 33 07.06.1986 oo Wechold 03.04.1920

Karoline Wilhelmine Sophie Brümmer * Vilsen 11.12.1898 † Thedinghausen Krah. 01.02.1981

Halbmeierstelle Nr.45 Schwarme „Brüns-Hus“

Kirchstraße Nr.36

1534 **Godeke Klinker** Die Stelle 45 wird 1534 erstmalig Urkundlich erwähnt mit Godeke Klinker.

1567 **Dirick Klinker**

1601 **Dietrich Klinker** * Schwarme 45 † Schwarme 45 oo NN NN * ? † Schwarme 45

1623 **Tochter Klinker** * Schwarme † Schwarme oo **Brüning von Engeln** * ? † Schwarme
von 1621 an bis ende des 18. Jahrh.heißen alle Besitzer Brüning von Engeln

1 Brüning von Engeln (s.u.)

Brüning von Engeln * Schwarme ...1643 † Schwarme 26.01.1693 oo NN NN * ? † Schwarme

1 Brüning von Engeln (s.u.)

Brüning von Engeln * Schwarme ca.1665 † Schwarme oo NN NN * ? † Schwarme

1 Brüning von Engeln (s.u.)

Brüning von Engeln * Schwarme ca. 1698 † Schwarme oo NN NN * ? † Schwarme

1 Brüning von Engeln (s.u.)

2 Johann von Engeln ~ Schwarme 09.03.1721 Zwilling † Schwarme 40 07.01.1799 oo Schwarme 1747
Mette Margarethe Soltau (siehe Nr.40)

3 Margarethe Adelheid von Engeln ~ Schwarme 09.03.1721 Zwilling

4 Anna von Engeln ~ Schwarme 07.08.1727

5 Dietrich von Engeln ~ Schwarme 28.12.1729 † Martfeld 108 19.02.1802 I oo
Gesche Meyer * Schwarme ...1728

1 Anna Margarethe Meyer * Schwarme 07.09.1756 unehelich

Dietrich von Engeln (s o) II oo Martfeld 12.07.1763 Anne Sophie Wohlers * Eitzendorf 26.05.1723
+ † Martfeld 108 03.2.1765 Durch 1.Ehe Besitzer des Hofes 108 in Martfeld geworden.

Dietrich von Engeln (s o) III oo Martfeld 05.06.1767 Gesche Margarethe Masemann * ?
† Marfeld 108

Brüning von Engeln ~ Schwarme 30.07.1717 † Schwarme ...1794 oo Schwarme 23.06.1744

Gesche Catherine Kulenkamp * Schwarme ...1717 † Schwarme 25.01.1794

1 Brüning von Engeln * Schwarme 07.08.1750 † Schwarme 04.04.1751

2 Brüning von Engeln * Schwarme 08.07.1752 Zwilling

3 Gesche Catharina von Engeln * Schwarme 08.07.1752 Zwilling † Wackershausen 24 oo
Claus Hinrich Brüns * Wackershausen 24 ...1743 † 27.01.1807 Wackershausen 24

4 Dierk von Engeln * Schwarme 28.06.1754 Zwilling (Erbe der Stelle Nr.18 in Schwarme)

5 Segelke von Engeln (s.u.)

6 Margarethe Adelheid von Engeln * Schwarme 04.1774 † Schwarme 46 29.02.1848
oo Schwarme 19.04.1792 Peter F. Meinke Blome (siehe Nr.46)

Segelke von Engeln * Schwarme 18.06.1754 Zwilling † Schwarme 1807 oo **Mette Schumacher**
* 21.01.1763 † Schwarme 03.05.1810

1 Mette Margarethe von Engeln (s.u.)

Mette Margarethe von Engeln * Schwarme 07.09.1788 † Bollen 21.04.1814
oo **Michael Ellmers** * Bollen 21.10.1773 † Bollen 28.05.1836

1 Heinrich Ellmers (s.u.)

Heinrich Ellmers * Schwarme † Schwarme oo Schwarme 12.11.1814 **Hedwig Kuhlenkamp**
* Schwarme 15 09.12.1793 † Schwarme 02.07.1851

1 Heinrich Ellmers (s.u.)

2 Anna Adelheid Ellmers * Schwarme 19.06.1817

3 Johann Ellmers * Schwarme 09.03.1820 † Loge 7 oo Schwarme 16.09.1842 Anna Marie Catharine
Rebecke Kracke * Hilgermissen 5 05.01.1811 † Loge 7 21.08.1852

4 Segelke Ellmers * Schwarme 16.07.1822 † Schwarme 22.11.1868 oo Martfeld 19.01.1855
Anna Margarethe Adelheid Engelmann * Tuschendorf 15 14.04.1826 † Schwarme 19.11.1889

1 Johann Heinrich Ellmers * Schwarme 21.09.1851

2 Segelke Ellmers * Schwarme 16.02.1861

- 3 Dietrich Heinrich Elmers * Schwarme 15.03.1866 † Schwarme 12.07.1866
 4 Heinrich Jürgen Dietrich Elmers * Tuschendorf 05.12.1866 (siehe Nr.60)

Hedwig Kuhlenkamp (s o) II oo Schwarme 23.12.1831 **Lüdeke Blome** * Schwarme 46 10.02.1792
 † Schwarme 22.07.1847
 Lüdeke ist Interimswirt für den Anerben Heinrich Ellmers auf der Stelle 45
 Lüdeke übergibt mit der Heirat seine Stelle 46 an seinen Bruder Johann Hermann Heinrich.

- 1 Johann Heinrich Blome * Schwarme 16.10.1833 oo Schwarme ...1858
 Anna Elisabeth Puvogel * Schwarme 97 14.01.1840 † Schwarme 26 28.03.1907

Heinrich Ellmers * Schwarme 20.09.1815 † Schwarme 22.05.1900 oo 21.09.1847
Anna Aelheid Rieckers * Riede Ratswiehe ...1825 † Schwarme ca. 1857

- 1 Anna Hedwig Ellmers * Schwarme 27.07.1848 † Morsum 98 24.11.1883 oo Lunsen 02.05.1871
 Johann Wilhelm Reiner Meyerholz * Morsum 98 28.11.1845 † Morsum 98 02.12.1917
 Johann Wilhelm Reiner Meyerholz (s o) II oo Schwarme 1890 Marie Elise Sophie Weber
 * Schwarme 26.01.1854 † Morsum 98 21. 08. 1921
 2 Adelheid Ellmers * Schwarme 01.10.1849 † Schwarme 01.08.1880 oo Schwarme 12.12.1872
 Hermann Heinrich Falldorf (siehe Nr.44)
 3 Anna Margarethe Dorothea Ellmers * Schwarme 10.11.1854 Zwilling † Schwarme 07.04.1855
 4 Todgeborener Sohn Ellmers * Schwarme 10.11.1854 Zwilling

Heinrich Ellmers (s o) II oo Vilsen 19.10.1859 **Adelheid Westermann/Hillmann** * Uenzen 29.05.1820
 † Schwarme

- 1 Mararethe Dorothee Ellmers * Schwarme 29.01.1861 45 † Schwarme 21.05.1862
 2 Gerd Heinrich Ellmers (s.u.)
 3 Johann Dietrich Karsten Ellmers * Schwarme 17.03.1867 † Schwarme 31.01.1904
 (Lediger Haussohn)

Gerd Heinrich Ellmers * Schwarme 08.09.1862 † Schwarme 23.11.1943 45 oo Schwarme 04.10.1888
Margarethe Adelheid Wacker * Schwarme 105 17.06.1866 † Schwarme 30.10.1918

- 1 Marie Margarethe Adelheid Ellmers * Schwarme 17.12.1889 † Hustedt 1 29.12.1942 oo Martfeld
 07.06.1911 Johann Dietrich Friedrich Wätje * Hustedt 1 12.01.1886 † Hustedt 1 23.02.1929
 2 Johann Heinrich Ellmers (s.u.)
 3 Meta Hedwig Katharina Ellmers * Schwarme 24.06.1896 † Hollen 33 28.08.1979 oo Kleinenborstel
 06.10.1921 Johann Hermann Heinrich Elmers * Hollen 33 08.02.1883 † Hollen 3326.11.1978
 4 Johann Dietrich Ellmers * Schwarme 06.03.1901 † Wulmstorf 13 15.01.1981 oo Morsum 22.05.1930
 Martha Wacker * Wulmstorf 13 † Wulmstorf 13

Johann Heinrich Ellmers * Schwarme 20.08.1893 † Schwarme 07.02.1973 45 oo Schwarme 02.11.1922
Dora Adele Margarethe Sophie Schnackenberg * Amedorf 19.06.1893 † Thedinghausen Krah
 02.11.1968

- 1 Heinrich Johann Fritz Ellmers * Schwarme 19.08.1923 † gefallen 2 Weltkrieg 03.12.1943
 2 Gerhard Ellmers * Schwarme 16.02.1932 † Scheeßel 27.07.2011 oo Anni Ficken * Rieda 19.06.1926
 † Scheeßel 26.10.2010
 Gerhard pachtet für 5 Jahre den Hof 45 in Schwarme, heiratet dann aber nach Rieda bei Verden
 3 Johann Ellmers (s.u.)

Johann Ellmers Schwarme 22.12.1933 † 02.11.2015 Schwarme oo **Wilma Skambraks** * 0.11.1938
 † Schwarme 13.10.1982 Johann übernimmt 1961 die Stelle

- 1 Silke Ellmers * Schwarme oo Heino Masemann * Schwarme 152 (Geschieden)

Johann Ellmers (s o) II Partnerin **Karin Frücht geb.?** * Oyten

- 1 Michael Frücht * Oyten
 hat das Häuslingshaus 45a in Schwarme mit den ehemaligen Hühnerstellen gekauft.

Paul Beitler * ? oo **Elena NN** kauften nach Johanns Tod das Haus und Hof der Stelle 45

Auf den Hof wohnten auch

Witwe Ottilie Nathalie Mathilde Templin geb. Giese * Rukowitz Westpreußen 01.12.1878
 † Schwarme 15.06.1947

August Rotter * Steinbach Schlesien 19.02.1884 † Schwarme 19.07.1950 45 oo Bad Landeck Schlesien
04.05.1914 **Ida Geisler** *? † Schwarme

Mieter im Häuslingshaus

NN Evert * ? oo NN NN

1 Günter Evert

Familie Skwar

Käufer vom Häuslingshaus

Georg Muschke hatt vorne die Betonmauer mit den Schießscharten gebaut

Michael Frücht * Oyten

Halbmeierstelle Nr.46 Schwarme „Wöhlken-Hus“

Kirchstraße Nr.42

1534 **Dewerdt Köster** * ? † Schwarme 46 oo NN NN * ? † Schwarme 46

1 Wölke Köster (s.u.)

1610 **Wölke Köster** * Schwarme † Schwarme oo NN NN * ? † Schwarme

1 Heinrich Köster (s.u.)

Heinrich Köster * Schwarme † Schwarme oo NN NN * ? † Schwarme

1 Beneke Köster (s.u.)

Beneke Köster * Schwarme1642 beg. Schwarme 22.04.1722 oo NN NN * ? † Schwarme

1 Anna Catharina Köster (s.u.)

Anna Catharina Köster *....†.... oo Schwarme 17.11.1698 **Dietz Köster** * Schwarme 10 ... 04.1667
beg. Schwarme 26.03.1747

1 Cord Köster (siehe Nr.83)

2 Margret Köster (s.u.)

3 Meimerich Köster * Schwarme ...1707 †....

4 Hinrich Köster ~ Schwarme 08.03.1709 beg. Schwarme 20.10.1713

5 Marie Elisabeth Köster ~ Schwarme 10.03.1710 †....

6 Dietz Köster ~ Schwarme 15.01.1712 beg. Schwarme 20.05.1725

7 Hans Köster ~ Schwarme 09.04.1713 †....

8 Meimerich Köster ~ Schwarme 02.06.1714 † Martfeld 20.05.1758 oo Schwarme 27.03.1742

Rendig Wacker ~ Martfeld ...05.1710 † Martfeld 22.04.1758

9 Gesche Köster ~ Schwarme 29.10.1716 †....

10 Hinrich Köster (siehe Nr.83)

11 Anne Catharine Köster ~ Schwarme 04.05.1721 †....

12 Anna Köster ~ Schwarme 22.05.1723 † Martfeld 29.09.1792 oo Martfeld 21.02.1747

Albert Wacker ~ Martfeld ...05.1715 † Martfeld 14.04.1754

Margret Köster * Schwarme † Schwarme oo Schwarme ...1732 **Hinnerk Blome*** Einste oder Emtinghausen
† Schwarme

1 Anna Catharina Blome ~ Schwarme 22.11.1732 † Schwarme 116 24.04.1790 oo Schwarme
16.07.1762 Johann Hermann Dietrich Schewecke (siehe Nr.116)

2 Meineke Blome (s.u.)

3 Lüdeke (siehe auch unten)

4 Dierk Blome ~ Schwarme 30.12.1737

5 Anne Sophie Blome ~ Schwarme 16.10.1740 † Büngelshausen 123 08.01.1803 oo Schwarme

20.09.1776 Claus Clausen * Büngelshausen 123 ...1740 † Büngelshausen 123 15.12.1810

6 Johann Hinrich Blome ~ Schwarme 17.01.1745

Meineke Blome * ...1734 Schwarme † Schwarme oo **Margarethe Kastens** * ?

Lüdeke Blome ~ 15.03.1735 Schwarme † Schwarme 08.02.1776 oo **Gesche Adelheid Richers**
* Schwarme 04.1725 † Schwarme 04.01.1796

Lüdeke erbt nach den frühen Tod seines Bruders Meineke die Halbmeierstelle 46 in Schwarme

1 Peter F. Meineke Blome (s.u.)

2 Margarethe Adelheid Blome * 09.09.1762 Schwarme oo Martfeld 09.11.1786

Ehler Heinrich Sandmeyer * Kleinenborstel 17 23.11.1760 † Kleinenborstel 17 21 01.1828

3 Todgeborene Tochter Blome * Schwarme 31.01.1766

4 Anna Margarethe Blome * Schwarme 22.07.1769 † Schwarme 139 oo Johann

Dietrich Brüns (siehe Nr.139)

Peter F. Meineke Blome * Schwarme 11.12.1759 † Schwarme 15.05.1824 oo Schwarme 17.11.1791

Margarethe Adelheid von Engeln * Schwarme ...04.1774 † Schwarme 29.02.1848

1 Gesche Adelheid Blome * Schwarme † Schwarme 41 I oo Schwarme 20.11.1818

Dietrich Bielefeld (siehe Nr.41)

- Gesche Adelheid Blome (s o) II oo Schwarme 15.12.1833 Johann Heinrich Meyer (siehe Nr.42)
- 2 Lüdeke Blome (s.u.)
 - 3 Anna Margarethe Blome * Schwarme 26.08.1798 † Schwarme 47 oo Schwarme 07.12.1827
Johann Berend Fellermann (siehe Nr.47)
 - 4 Johann Hinrich Blome * Schwarme 25.07.1804 † Schwarme 17.04.1811
 - 5 Johann Hermann Heinrich (s. auch u.)
 - 6 Margarethe Adelheid Blome * Schwarme 6.07.1812 † Schwarme 26.04.1813

Lüdeke Blome * Schwarme 10.02.1792 † Schwarme 22.07.1847 oo Schwarme 23.12.1831
Hedwig Kuhlenkamp (siehe Nr.45)
Lüdeke übergibt mit der Heirat seine Stelle 46 an seinen Bruder Johann Hermann Heinrich.

Johann Hermann Heinrich Blome * Schwarme ...1812 † Schwarme oo Schwarme 24.11.1833
Rebecka Adelheid Niebuhr * Schwarme 19 12.06.1814 † Schwarme

- 1 Margarethe Adelheid Blome * Schwarme 29.10.1834 † Schwarme 16.12.836
- 2 Segelke Blöme (s.u.)
- 3 Lüdeke Blome * Schwarme 12.03.1841 † Schwarme 13.07.1889 (Lediger Haussohn)
- 4 Johann Blome * Schwarme 27.03.1844

Segelke Blome * Schwarme 02.03.1836 † Schwarme 24.10.1907 oo Schwarme 05.12.1861
Rebecka Adelheid Plate * Schwarme 19.07.1839 † Schwarme 27.01.1893

- 1 Johann Heinrich Blome (s.u.)
- 2 Dietrich Blome * Schwarme 26.04.1864
- 3 Rebecka Blome * Schwarme 28.03.1867

Johann Heinrich Blome * Schwarme 01.10.1862 † Schwarme 24.05.1936 oo Schwarme 24.04.1913
Meta Marie Schröder * Schwarme 113 01.06.1884 † Schwarme 04.06.1954

- 1 Adele Gesine Blome (s.u.)
- 2 Johann Heinrich Blome * Schwarme 17.06.1915 † Schwarme 07.02.1935

Adele Gesine Blome * Schwarme ...1914 † Schwarme ...1993 oo Schwarme 10.06.1937
Wilhelm Schmidt * Schwarme 115 18.10. 1911 † gefallen 2. Weltkrieg 14.05.1944
Adele verpachtet nach den Tod ihres Ehemannes den Hof für 12 Jahre an Hermann Rieckers

- 1 Heinrich Schmidt (s.u.)
- 2 Marianne Schmidt * Schwarme (siehe Nr.6)

Adele Gesine Blome (s o) II oo Schwarme 21.11.1946 **Reinhold August Precht Heinrich Schmidt**
* Düdinghausen 14.03.1903 (siehe Nr.6)

Heinrich Schmidt * Schwarme 1940 oo NN NN * ?
Heinrich studiert zunächst Zahnmedizin, danach aber Pharmazie und war Apotheker in Trier.
Ab 2013 wohnt er wieder auf den Elterlichen Hof in Schwarme, verkauft ihn aber nach einen Jahr wieder an das Ehepaar Bethmann aus Etelsen.

Detlef Bethmann *? oo **Sabine NN** *? eine Tochter

Hermann Rieckers und sein Bruder Hinrich waren 12 Jahre Pächter der Halbmeierstelle 46

Hermann Dietrich Rieckers * Blender 01.05.1883 † 04.12.1971 oo Bücken 02.07.1914
Anna Sophia Marie Honsbrock * Duddenhausen 13.01.1899 † Thedinghausen Krah.18.01.1974
Hermann kauft 1958 die aufgelöste Krähenkampschule in Schwarme (siehe Nr..223)

Hinrich Rieckers * Blender 23.03.1886 † Schwarme 10.01.1947 46 (Ledig)

Nach den Tod ihres Ehemanns wohnte die Witwe Elisabeth Wiechmann geb. Habekost oben im Haus zur Miete, und unten wohnte Wolfgang Süllo mit seiner Frau Marion zur Miete

Wohnten auch auf der Stelle

Erich Michalke * 06.12.1896

Friedrich Wilhelm Fahnert * Berlin-Schöneberg 05.06.1916 † gefallen Dümmer-See 05.04.1945
oo **Elise Schröder** *? † ?

Renate Kraft * 27.01.1936

Elisabeth Wiechmann geb.Habekost * Schwarme 42a 26.09.1912 † Schwarme 16.11.2003

Wolfgang Süllo * Schwarme 165 oo ...**Marion NN** *...

Halbmeierstelle Nr.47 Schwarme „Roden-Hus“

Kirchstraße Nr.47

1593 **Giese Rode** * ? † Schwarme 47 oo NN NN * ? † Schwarme 47

Rode wird ab 1593 auf der Stelle 47 genannt. Ob durch Heirat oder Kauf ist nicht belegt. Vorbesitzer war ein Curt Grafstede von 22

1 Heinrich Rode (s.u.)

Heinrich Rode * Schwarme † Schwarme oo NN NN * ? † Schwarme

1 Hinrich Rode (s.u.)

Hinrich Rode * Schwarme † Schwarme oo **Gretje NN** * ? † Schwarme 25.01.1729

1 Johann Rode (s.u.)

Johann Rode * Schwarme † Schwarme oo NN NN * ? † Schwarme

Rode baut von seiner Stelle einen Hofplatz ab, die neue Brinksitzerstelle 93 in Schwarme und gibt sie 1647 seiner Tochter als Mitgift mit

1 Henrich Rode (su.)

2 Tochter Rode * Schwarme † Schwarme 93 oo ...1647 Claus Meyer * ? † Schwarme 93

Claus Meyer war bis zu seiner Heirat Müllerknecht bei der Erbzinsmühle 222 in Schwarme

Henrich Rode * Schwarme † vor 1717 Schwarme oo NN NN * ? † Schwarme

1 Cathrine Rode * Schwarme † Schwarme oo Schwarme 01.09.1732 Dietrich Münchhausen

* .Schwarme...1709 † Schwarme 20.10.1759 **Kinder A 23**

2 Margarethe Rode (s.u.)

Margarethe Rode * Schwarme ...1670 † Schwarme 25.01.1729 oo Schwarme 17.02.1698

Lüdeke Bielefeld * Schwarme ...1658 † Schwarme 28.03.1740

1 Anna Catharina Bielefeld (s.u.)

Anna Catharina Bielefeld ~ Schwarme 27.11.1700 † Schwarme 05.01.1763 oo Schwarme 13.05.1728

Claus Bischoff * Uenzen 69 ...1692 † Schwarme 01.06.1756

1 Gretje Bischoff ~ Schwarme 27.10.1728

2 Margarethe Bischoff ~ Schwarme 27.10.1729 † Hollen 37 13.06.1795 oo Martfeld 26.11.1751

Henrich Mügge * Hollen 37 ...1709 † Hollen 37 23.05.1766

Margarethe Bischoff (s o) II oo Martfeld 03.07.1767 Gerd Heinrich Fellermann

~ Schwarme 27.03.1721 † Hollen 37

3 Todgeborener Sohn Bischoff * Schwarme 28.10.1731

4 Margarethe Adelheid Bischoff ~ Schwarme 10.06.1734

5 Mette Dorothee Bischoff ~ Schwarme 07.02.1736

6 Todgeborener Sohn Bischoff * Schwarme 18.01.1737

7 Anna Catharina Bischoff (s.u.)

Anna Catharina Bischoff ~ Schwarme 10.05.1738 † Schwarme 09.06.1802 oo Schwarme 10.06.1757

Wilhelm Fellermann ~ Schwarme 16.03.1739 † Schwarme 02.03.1805

1 Anna Margarethe Fellermann * Schwarme 08.01.1758

2 Gerd Heinrich Fellermann * Hoya 07.03.1760

3 Nicolaus Heinrich Fellermann (s.u.)

4 Anna Rebecka Adelheid Fellermann * Schwarme 17.02.1765 † Schwarme 33 09.08.1802

oo Schwarme 24.09.1787 Dietrich von Oiste (siehe Nr.33)

5 Gerhard Wilhelm Fellermann * Schwarme 14.08.1767

6 Wilhelm Fellermann * Schwarme 09.11.1769 † Kleinenorstel 18 08.10.1839 oo Martfeld 13.05.1802

Gesche Margarethe Homfeld geb. Wöhlke * Martfeld 27.02.1750 † Kleinenborstel 18 27.03.1825

7 Anna Catharina Fellermann * Schwarme 11.10.1772

8 Johann Dietrich Heinrich Fellermann * Schwarme 17.11.1776 † Schwarme 03.07.1820 oo Schwarme

27.11.1810 Margarethe Elisabeth Büntemeyer * Schwarme 20.12.1782 † Schwarme 05.12.1839

Kinder A 24

9 Gerhard Henrich Fellermann * Schwarme 08.02.1781

10 Mette Adelheide Fellermann * Schwarme 22.06.1784

Nicolaus Heinrich Fellermann * Schwarme 19.10.1762 † Schwarme I oo Schwarme 07.05.1795
Anna Margarethe Busch * Schwarme 12 30.05.1772 † Schwarme 16.03.1797

- 1 Johann Berend Fellermann * Schwarme ...1795 Zwilling † Schwarme 06.08.1795
- 2 Wilhelm Fellermann * Schwarme ...1795 Zwilling † Schwarme 27.11.1797
- 3 Johann Berend Fellermann (s.u.)

Nicolaus Heinrich Fellermann (s o) II oo Schwarme 06.09.1798 **Margarethe Adelheid Wortmann**
* Schwarme 128 29.05.1779 † Schwarme 08.01.1835

- 1 Wilhelm Feermann * Schwarme 18.02.1799 † Schwarme 137 20.06.1862 oo Schwarme 09.06.1828
Anna Adelheid Bolte (siehe Nr.137)
- 2 Cord Fellermann * Schwarme 04.04.1801 † Schwarme 154 oo Schwarme 26.11.1827
Rebecka Grahl * Schwarme 10.01.1802 † Schwarme 154 03.11.1863
Cord kauft 1842 die Anbauerstelle154 in Schwarme von Friedrich Wulf
- 3 Claus Heinrich Fellermann * Schwarme 07.01.1804 † Schwarme 30.10.1848 oo NN NN **Kind A 25**
- 4 Hinrich Fellermann * Schwarme 07.12.1806
- 5 Anna Margarethe Fellermann * Schwarme 21.02.1810 † Schwarme 04.11.1817
- 6 Johann Fellermann * Schwarme 27.02.1813 † Schwarme 142 31.12.1887 oo Schwarme 11.10.1839
Adelheid Asendorf * Schwarme 142 29.12.1815 † Schwarme 142 14.06.1848
Johann Fellermann (s o) II oo Schwarme 30.03.149 Mette Adelheid Osmer * Emtinghausen
10.07.1813 † Schwarme 142 16.01.1886
- 7 Hermann Hilmer Fellermann * Schwarme 28.03.1816 † Schwarme 02.1865 oo Schwarme ...03.1859
Dorothee Diers * Emtinghausen 16.12.1820 † Schwarme 07.10.1862
 - 1 Dietrich Fellermann * Schwarme 09.07.1861 † Schwarme 04.12.1861
 - 2 Anna Margarethe Adelheid Fellermann * Schwarme 29.09.1862
- 8 Gerd Hinrich Fellermann * Schwarme 02.02.1820

Johann Berend Fellermann * Schwarme 03.03.1797 † Schwarme oo Schwarme 07.12.1827
Anna Margarethe Blome * Schwarme 46 26.08.1798 † Schwarme 47

- 1 Klaus Heinrich Fellermann (s.u.)
- 2 Lüdeke Fellermann * Schwarme 20.12.1828 † Schwarme 23.07.1850
- 3 Friedrich Fellermann * Schwarme ca. 1828 † Schwarme 166 oo NN NN
1861 kauft Fellermann aus der Konkursmasse die Anbauerstelle 166 von Friedrich Böttcher
- 4 Brünig Fellermann * Schwarme 15.02.1837 † Schwarme 170 19.05.1925 oo Schwarme 08.06.1866
Catharine Marie Sophie Köster * von der Geestwindmühle 10.03.1838 † Schwarme 170 23.04.1907
Brünig kauft 1870 Schwarme Nr.170 von Johann Behlmer
- 5 Claus Hinnerk Fellermann * Schwarme 26.11.1839 † Schwarme 239 06.10.1900 oo Schwarme
04.03.1864 Margarethe Meyer * Schwarme 8 28.12.1836 † Schwarme 239 12.06.1895
1870 baut Claus Hinnerk in Schwarme an der Straße nach Bremen die Anbauerstelle 239.

Klaus Heinrich Fellermann * Schwarme 25.04.1826 † Schwarme 22.09.1900 oo Schwarme 18,06.1857
Anna Gesine Daneke * Kirchweyhe 13.01.1832 † 10.03 1890 Schwarme

- 1 Anna Margarethe Fellermann * Schwarme 24.09.1858
- 2 Johann Friedrich Fellermann (s.u.)

Johann Friedrich Fellermann * Schwarme 03.06.1861 † Schwarme 07.08.1938 oo Schwarme 30.10.1885
Gesche Scharlotte Dorothee Klinker * Blender 03.11.1861 † Schwarme 01.05.1923

- 1 Gesine Margarethe Adelheid Fellermann * Schwarme 08.07.1886
- 2 Gretchen Margarethe Wübke Fellermann * Schwarme 04.09.1887
- 3 Heinrich Fellermann (s.u.)
- 4 Johann Heinrich Julius Fellermann * Schwarme 07.12.1890 † Schwarme 26.06.1944 (Ledig)
- 5 Anna Marie Margarethe Fellermann * Schwarme 12.05.1892
- 6 Christel Heinrich Fellermann * Schwarme 27.05.1894
- 7 Dora Scharlotte Adelheid Fellermann * Schwarme 20.05.1896
- 8 Anna Margarethe Marta Fellermann * Schwarme 18.04.1898 † Schwarme 9 ...1971 oo Schwarme
14.01.1921 Dietrich Friedrich Reeßing (siehe Nr.9)
- 9 Frieda Marie Dorothea Fellermann * Schwarme 29.05.1902 oo NN NN
- 10 Anna Margarethe Fellermann * Schwarme 13.02.1904

Heinrich Fellermann * Schwarme 17.01.1889 † 17.06.1962 Schwarme oo Schwarme 20.07.1922
Meta Elise Friederike Anne Wortmann * Eitzendorf 19 12.06.1887 † Schwarme 02.09.1973
Heinrich starb ohne leibliche Erben so das die Witwe Erna Wortmann geb.Rippe des 1967 verstorbenen Neffen
von Frieda Wortmann die Stelle auf Erbzinsbasis übernimmt

Erna Meta Rippe * Wechold 53 08.05.1819 † Schwarme 14.05.1998 oo Schwarme 11.02.1943
Wilhelm Brüne Wortmann * Eitzendorf 19 02.09.1914 † Schwarme 208 09.08.1967 (siehe Nr.208)
Erna Meta erbt den Halbmeierhof 47 in Schwarme gegen Pflege ihrer Tante die Witwe Frieda Fellermann

- 1 Cord Hinrich Wortmann (s.u.)
- 2 Marianne Wortmann (siehe Nr.208)

Cord Hinrich Wortmann * Schwarme 208 12.06.1946 oo 06.12.1968 **Inge Eggers**
* Melchiorshausen 2.05.1946
Cord ist Erbe der Anbauerstelle 208 in Schwarme und der Halbmeierstelle 47 in Schwarme.

- 1 Marco Wortmann
- 2 Andre Wortmann (s.u.)

Andre Wortmann * ? oo Bruchhausen-Vilsen 08.08.2014 **Ulrike Peetz** * ?
Andre bekommt die Halbmeierstelle 47 in Schwarme "Roden Hus"

Mieter auf der Halbmeierstelle 47 in Schwarme

Gustav Stark * Frankenstein 24.03.1885 † Thedinghausen Krah.08.02.1970 oo **Marta NN**
Gustav hat einen Getränkeverkauf betrieben

Marie Capelle * Bremen 03.04.1858 † Schwarme 25.04.1951 (Ledig)

Friedrich Christian Dietrich Stüring * Schwarme 160 30.07.1879 † Schwarme 14.03.1950 (Lehrer)
oo Schwarme 25.07.1908 **Scharlotte Dorothee Wilhelmine Elise Hartmann** * Bücken 19.09.1887

NN Krause *? oo **Marie Pfpofreis** * 17.01.1910 † Schwarme 25.08.1980

Marie Pfpofreis ihre Geschwister

Hedwig Mesa geb. Pfpofreis * 15.04.1904 † Schwarme 17.01.1978
Elisabeth Pfpofreis * 27.04.1914 † Schwarme 22.08.1996

Dagmar Mau * Schwarme oo **NN Neumann** wohnen heute in Emtinghausen ?

Hermann Tkaczyk * Schwarme 145 14.04.1949 † Schwarme 07.06.2010
oo **Gerda Laakmann** (geschieden)

- 1 Nicole Tkaczyk
- 2 Sandra Tkaczyk

Jens Schulenberg * Schwarme 278 29.06.1967 Zwilling oo **Ilona NN**

- 1 Ramon Schulenberg
waren auch Mieter auf der Stelle 47 bevor sie an der Heide 4b ein neues Haus bauten

Knut Kraczewski hat auch kurz zur Miete gewohnt auf der Stelle 47

Mariechen Meyer geb. Hespeneide * 27.07.1930 † Schwarme 26.07.2013
war auch Mieterin auf der Stelle 47 bevor ihr Schwigersohn für sie ein neues Haus an der Heide 25b baute.

Günter Wortmann * Morsum 28.04.1946 unehelich † 27.04.2008 Schwarme oo **Giesela Bormann**
* Wulmstorf 19.06.1952 † Schwarme 03.06.2020 Günter ist nicht mit den obigen Wortmann verwand

Giesela Bormann (s o) Lebenspatner **Dietrich Halfpap**

Könerstelle Nr.48 alt in Schwarme

nicht mehr vorhanden

1534 **Hermann Balke** * ? † Schwarme 48 alt oo **NN NN** * ? † Schwarme 48 alt
Balke wird 1534 erstmals auf der Könerstelle 48 alt genannt

1 Arndt Balke (s.u.)

1567 **Arndt Balke** * Schwarme † Schwarme 48alt oo **NN NN** * ? † Schwarme

1 Tochter Balke (s.u.)

1593 **Tochter Balke** * Schwarme † Schwarme oo **Heinrich Bolemann** * ? † Schwarme

1 Dietrich Bolemann (s.u.)

Dietrich Bolemann * Schwarme † Schwarme oo **NN NN** * ? † Schwarme

1 Reiner Bolemann (s.u.)

Reiner Bolemann * Schwarme † Schwarme oo **NN NN** * ? † Schwarme

1 Siebrand Arness Bolemann (s.u.)

Siebrand Arness Bolemann * Schwarme 48 † Schwarme 48 oo **NN NN** * ? † Schwarme

1 Rennig Bolemann (s.u.)

Rennig Bolemann * Schwarme ...1648 beg. Schwarme 12.08.1734 oo Lunsen 11.02.1680

Beke Hayhusen (Heuhusen) * ...1643 beg. Schwarme 26.02.1726

Die Könerstelle wurde wegen überschuldung 1706 an Harmen Münchhausen verkauft

Harmen Münchhausen * ? † Schwarme oo **NN NN** * ? † Schwarme

1 Rennig Münchhausen (s.u.)

2 Dietrich Münchhausen * Schwarme ...1709 † 20.10.1759 Schwarme oo Schwarme 01.09.1732

Cathrine Rode * Schwarme 47 † Schwarme

3 Beke Münchhausen ~ Schwarme 27.11.1712

4 Gesche Münchhausen ~ Schwarme 19.10.1719 † Martfeld 13 29.12.1773 oo Schwarme 21.05.1750

Johann Köster Carnau * ...1715 † Martfeld 13 04.12.1777

Rennig Münchhausen * Schwarme 17.04.1707 † Schwarme 23.11.1759 48 alt oo Schwarme 11.05.1728

Anna Ilse Brünjes * ? † Schwarme

1 Dierk Münchhausen ~ Schwarme 10.10.1728

2 Rennig Münchhausen ~ Schwarme 11.02.1731

3 Todgeborener Sohn Münchhausen * Schwarme 17.08.1733

4 Rendig Münchhausen ~ Schwarme 28.04.1735

5 Hermann (Harm) Münchhausen (s.u.)

6 Anna Margrethe Münchhausen ~ Schwarme 18.01.1741

7 Hinrich Münchhausen ~ Schwarme 11.04.1743

Hermann (Harm) Münchhausen ~ Schwarme 20.03.1738 † 1789 Schwarme oo **NN NN** *? † ?

Er hinterläßt 4 unmündige Kinder wovon ich aber nur einen Namen habe. Der Hof wird verpachtet.

1 Anna Adelheid Münchhausen * Schwarme 14.05.1762 † Martfeld 11.03.1840 oo Martfeld 21.10.1794

Brüning Harries ~ Martfeld 24.07.1743 † Martfeld 14.06.1812

1 Hermann Münchhausen (s.u.)

Hermann Münchhausen * Schwarme 05.04.1778 Hermann ist seit 1804 Soldat im 4. Englischen Linien-Bataillon.

Hermann verkauft die Stelle an Hillmann von Nr. 2. damit ist die Könerstelle 48 alt nicht mehr vorhanden.

Von den Verkaufserlös werden die Geschwister abgefunden.

Zu diesen Zeitpunkt waren bereits Hausnummern vergeben. Die damaligen Hausnummern wurden um jeweils eine niedrigere Nummer neu vergeben, so das die Haus Nr.48 doppelt erscheint, alt und neu.

Kötnerstelle Nr.48 neu in Schwarme „Blocks-Hus“

An der Herrlichkeit Nr.1

1534 **Albert Block** Der Name Albert Block bleibt bis 1709 als Inhaber dieser Stelle.

1709 **Hilmer Stubbendieck** * ? † Schwarme 48 neu oo **NN NN** * ? † Schwarme 48 neu
Stubbendieck erscheint 1709 auf der Stelle 48 neu in Schwarme ob durch Kauf oder Heirat ist nicht belegt.

- 1 Johann Stubbendieck (s.u.)
- 2 Hilmer Stubbendieck ~ Schwarme 29.03.1720

Johann Stubbendieck * Schwarme † Schwarme oo 09.09.1735 **Beke Brüns** * Martfeld † Schwarme

- 1 Johann Stubbendieck (s.u.)
- 2 Hinrich Stubbendieck ~ Schwarme 22.10.1733
- 3 Anna Margarethe Stubbendieck ~ Schwarme 19.04.1736 † Reer 31 23.04.1763 oo Schwarme 30.11.1759 Harm Kleemeyer * Reer 31 ...1732 † Reer 31 17.12.1801

Beke Brüns (s o) II oo 1815 **Georg Wischhöfer** * Hoya ...1766 † Schwarme 28.05.1832

Georg war Interimswirt auf Nr. 48 neu in Schwarme Groß-Borstel

Johann Stubbendieck * Schwarme † Schwarme oo Schwarme 01.06.1761

Anna Catharina Margarethe Spanhacker * Schwarme † Schwarme

- 1 Johann Stubbendieck (s.u.)
- 2 Anna Elisabeth Stubbendieck * Schwarme 05.02.1767 † vor 1769 † Schwarme
- 3 Anna Elisabeth Stubbendieck * Schwarme ...1769 † Schwarme 203 07.06.1810 oo Schwarme 29.09.1791 Johann Albert Schmidt * Schwarme 20.05.1763 † Schwarme 12.12.1827 203 (siehe Nr.203)

Johann Stubbendieck * Schwarme 04.03.1762 † 30.03.1808 Schwarme I oo Schwarme 27.11.1788

Anna Alheid Ricken * Eissel ...1769 † Schwarme 05.1791

- 1 Johann Stubbendieck * Schwarme 18.10.1789 † Schwarme 09.12.1790

Johann Stubbendieck (s o) II oo Schwarme 31.05.1792 **Margarethe Lange** Bahlen Nienburg ...1769

- † Schwarme 29.11.1835

- 1 Catharina Margaretha Stubbendieck * Schwarme 13.01.1793 † Lintel Hude Oldenburg 21.03.1830 oo Schwarme 26.02.819 Christoph Büntemeyer * Schwarme 18.03.1796 † Lintel Hude Oldenburg 08.08.1851

1 Johann Gerd Büntemeyer * Schwarme 23.04.1819

2 Margarethe Büntemeyer * Schwarme 20.09.1821 † Schwarme 22.02.1822

3 Margarethe Adelheid Büntemeyer * Schwarme 18.02.1823 † nach 1883 oo Bardenfleth 11.05.1852 Christopher Grube * Eckfleth 01.07.1810 † Eckfleth 09.02.1883

4 Hermann Heinrich Büntemeyer * Lintel Hude 30.05.1826 † Lintel Hude 08.12.1850

Christoph Büntemeyer (s o) II oo Hude 19.02.1833 Marie Sophie Lindloge * Sudwalde ...1812

- 2 Johann Hermann Stubbendieck (s.u.)

- 3 Anna Adelheid Stubbendieck * Schwarme 15.10.1798 † Loge 10 07.03.1858 I oo Schwarme 28.04.1828 Johann Albrecht Grafstedt * Schwarme 75 ...1787 † Schwarme 102 (siehe Nr.102) Grafstedt kauft die Stelle 102 von Johann Bohlmann der nach Oldenburg ziehen will.

Anna Adelheid Stubbendieck (s o) II oo Martfeld 06.03.1831 Brüne (Bruno) Winter * Loge 4 14.03.1796 † Loge 10 21.01.1857

- 4 Johann Heinrich Stubbendieck * Schwarme 16.12.1801 † Schwarme 18.03.1802

- 5 Johann Heinrich Stubbendieck * Schwarme 11.06.1803

- 6 Johann Stubbendieck * Schwarme 28.07.1806 Zwilling † Schwarme 17.11.1806

- 7 Mette Anne Stubbendieck * Schwarme 28.07.1806 Zwilling † Schwarme 13.09.1808

Johann Hermann Stubbendieck * Schwarme ...1795 † Schwarme ...1877 I oo Schwarme 06.11.1818

Anna Marie Henneken * Osterholz ...1794 † Schwarme 05.12.1839

- 1 Johann Friedrich Stubbendieck * Schwarme 20.09.1819 † Schwarme 15.06.1846

- 2 Johann Heinrich Stubbendieck (s.u.)

- 3 Johann Stubbendieck * Schwarme 20.05.1823 † Schwarme 29.02.1836

- 4 Hermann Stubbendieck * Schwarme 15.06.1825

- 5 Heinrich Stubbendieck * Schwarme 25.05.1827 † Schwarme 03.08.1827

- 6 Heinrich Stubbendieck * Schwarme 07.10.1828 † Schwarme 07.05.1848
- 7 Wübke Anne Margarethe Stubbendieck * Schwarme 22.01.1831 † Schwarme 05.02.1831
- 8 Wilhelm Heinrich Stubbendieck * Schwarme 08.05.1832 oo Vilsen 10.04.1863
Anna Margarethe Müller * Groß-Hutbergen 23.08.1820 (Wohnen in Bruchhöfen)
- 9 Anna Gesche Margarethe Dorothee Stubbendieck * Schwarme 17.12.1834 48 † Schwarme 25.02.1838
- 10 Johann Hermann Heinrich Stubbendieck * Schwarme 07.04.1838 † Schwarme 26.12.1839

Johann Hermann Stubbendieck (s o) II oo Schwarme 02.10.1841 **Margarethe Rabe** * Wöbse

Johann Heinrich Stubbendieck * Schwarme 07.05.1821 † Clatonia Nebraska USA 01.09.1892 I oo Schwarme 14.06.1853 **Anna Dorothee Bohlmann** * Schwarme 43 11.10.1821 † Schwarme ...1860

- 1 Hermann Stubbendieck * Schwarme 19.09.1853 † Schwarme 02.11.1857
- 2 Johann Stubbendieck * Schwarme 20.01.1856 † Schwarme 10.10.1857

Johann Heinrich Stubbendieck (s o) II oo Schwarme 11.1861 **Anna Margarethe Dorothea Helms** * Wöbse 18.02.1840 † Wisconsin USA 15.01.1878

(wandern um 1870 nach Amerika aus und verkaufen 1871 die Stelle 48 neu in Schwarme an Johann Brüns)

- 1 Dorothea Anna Doris Stubbendieck * Schwarme 23.08.1862 † Wisconsin USA 29.04.1939
oo Wisconsin USA 17.08.1883 Georg Justus Dietrich Heinrich Riechers * Engeln 11.01.1859
† Wisconsin USA 01.12.1932
- 2 Anna Margarethe Stubbendieck * Schwarme 03.07.1864 † Nebraska USA 19.06.1930 oo USA
04.07.1885 Johann (John) Heinrich Meyer * Steimke 04.07.1852 † Nebraska USA 06.08.1934
- 3 Hermann Dietrich Friedrich Stubbendieck * Schwarme 27.03.1866 † Wisconsin USA 22.07.1950
oo Nebraska USA 14.03.1889 Meta Adelheid Sagehorn * Schwarme 17.07.1866
† Oregon Wisconsin USA 06.01.1959
- 4 Marie Margarethe Adelheid Stubbendieck * Schwarme 05.05.1868 † Clatonia Nebraska 08.07.1934
oo Clatonia Nebraska USA 29.12.1887 Henry Helmke* 06.10.1859 † Clatonia Nebraska USA
07.07.1919
- 5 Wilhelmine Stubbendieck * USA 16.03.1874 † USA 20.06.1949
- 6 Sophia Marie Stubbendieck * USA 13.06.1876 † USA 04.11.1958

Johann Brüns kauft 1871 die Kötnerstelle 48 neu aber nur den Hofplatz. Er hat einige Ländereien mitgebracht
Die Kötnerstelle ist jetzt nur noch eine Brinksitzerstelle.

Johann Brüns * Schwarme 56 alt 10.04.1846 † 30.01.1928 Schwarme 48 neu oo Schwarme 07.05.1875
Beta Dierks * Neukrug 24.05.1854 † Schwarme 48 neu

- 1 Meta Brüns * Schwarme 29.08.1875 † Martfeld 78 30.4.1962 oo Martfeld 19.06.1899
Arend Johann Heinrich Fastenau * Martfeld 78 06.10.1867 † Martfeld 78 09.04.1948
- 2 Heinrich Brüns (s.u.)
- 3 Catharina Brüns * Schwarme 16.02.1878 † Westerwisch 18 16.03.1946 oo Thedinghausen
05.05.1904 Johann Heinrich Brüggemann * Gödestorf † Westerwisch 18
- 4 Anna Margarethe Brüns * Schwarme 08.02.1880 † Eitzendorf 17.10.1961 oo Eitzendorf 23.06.1905
Johann Hermann Heinrich Heins * Eitzendorf 01.10.1870 † Hoya 02.11.1936
- 5 Johann Heinrich Brüns * Schwarme 26.03.1882
- 6 Dietrich Brüns * Schwarme 23.12.1883 oo Martfeld 23.06.1922 Margarethe Dora Hustedt
* Martfeld 112 13.05.1889
- 7 Anna Minna Brüns * Schwarme 15.08.1885 † Thedinghausen Krah 29.09.1971
oo Riede 11.06.1913 Heinrich Meinken

Heinrich Brüns * Schwarme 01.12.1876 † Schwarme 15.06.1944 oo Schwarme 18.09.1913
Marie Sophie Elisabeth Kranz * Wechold 87 05.04.1886 † Schwarme ...1950
Marie Sophie Elisabeth wird am gleichen Tag wie ihr Sohn Johann beerdigt.

- 1 **Johann Brüns** * Schwarme † Schwarme 1950 (**Hoferbe**)
- 2 Friederich (Fritz) Brüns (s.u.)
- 3 Todgeborener Sohn Brüns * Schwarme 07.10.1926

Friederich (Fritz) Brüns * Schwarme 28.11.1919 † ? oo **Hänsel Gerda** * Nieder-Linde 10.08.1933
† Bruchhausen-Vilsen Alth. 13.10.2022
Fritz übernimmt nach dem Tode seines Bruders die Stelle Groß Borstel 48 neu in Schwarme.
Sie bewirtschaften den Hof mit Pachtländereien bis 1980, dann wird die Landwirtschaft aufgegeben.

- 1 Jürgen Brüns *?

Kötnerstelle Nr. 49 in Schwarme

Vorwiese Nr.28

1601 **Eiler Bolemann** * ? † Schwarme 49 oo **NN NN** * ? † Schwarme 49
Eilerwird 1601 erstmals mit der Stelle 49 in Schwarme genannt.

1 Rendig Bolemann (s.u.)

Rendig Bolemann * Schwarme † Schwarme oo **NN NN** * ? † Schwarme

1 Eiler Bolemann (s.u.)

Eiler Bolemann * Schwarme † Schwarme nach 1664 oo **NN NN** * ? † Schwarme

Er wird auch Ehler auf dem Mollenstein bezeichnet und später Ehler Bohlmann auf der Mühlenstätte.

1 Margarethe Bolemann (auf der Mullenstette) * Schwarme † Schwarme 11 oo Jobst Schlichting
(siehe Nr.11)

2 Ehler Mühlenstedt * Schwarme † Schwarme

3 Johann Mühlenstedt (s.u.)

Johann Mühlenstedt * Schwarme ca. 1644 † Schwarme oo Schwarme 22.07.1664 **Wübke Bohlmann** * ? †
Schwarme 1

wegen der Häufigkeit in Schwarme wird der Name Bohlmann ganz aufgegeben und man nennt sich in Zukunft
nur noch Mühlenstedt.

1 Johann Mühlenstedt (s.u.)

2 Ehler Mühlenstedt * Schwarme ...1668 † Schwarme 28.09.1728 I oo Schwarme ...1698

Anna Margarethe Glander * Schwarme 33 ...1670 † Schwarme

Ehler Mühlenstedt (s o) II oo **NN NN**

1 Rebecka Mühlenstedt * Schwarme ...1691 † Schwarme 20 15.06.1747 (siehe Nr.20)

Johann Mühlenstedt * Schwarme ...1665 † Schwarme oo ...1683 **Beke NN** * ...1647 † Schwarme 26.09.1702

1 Johann Mühlenstedt (s.u.)

2 Anne Margarethe Mühlenstedt ~ Schwarme 11.01.1705 † ... oo Schwarme 30.10.1727

Hinrich Kracke ~ Martfeld 10.1699 † 24.09.1763 Kleinenborstel

1 Bartolt Kracke ~ Martfeld 24.08.1728 † Kleinenborstel 25.04.1810 oo Martfeld 07.12.1764

Anne Mette Lindewurt * Arbste 05.09.1742 † Kleinenborstel 26.10.1819

2 Margarethe Adelheid Gesche Kracke ~ Martfeld 13.03.1733 † Schwarme 30.10.1807

oo Martfeld 21.11.1760 Lüdeke Robbert ~ Schwarme 29.08.1733 † Schwarme 21.05.1802

3 Anne Catharine Kracke * ...1736 (siehe Nr. 34)

4 Gese Margarethe Kracke * Schwarme ...1737

Johann Mühlenstedt * Schwarme ...1691 † Schwarme 10.01.1743 oo Schwarme 03.12.1723

Anna Catharina Meyer * Schwarme 06.11.1699 † Schwarme 27.02.1749

1 Anna Mühlenstedt * Schwarme ...1725 † Hollen 15.12.1772 oo Schwarme 28.10.1757

Gerd Henrich Wiechmann * 1722 Gehlbergen † Kleinenborstel 03.06.1776

2 Johann Gerhard Heinrich Mühlenstedt (s.u.)

3 Ehler Mühlenstedt ~ Schwarme 20.01.1729

4 Johann Mühlenstedt * Schwarme 29.12.1729 † Hoyerhagen 27 09.04.1802 oo ...1763

Helene Brinkmann ~ Asendorf 31.08.1729 † Hoyerhagen 27 08.06.1790

5 Elisabeth Mühlenstedt ~ Schwarme 06.05.1732 † Hoyerhagen 28 25.02.1789 oo Schwarme

18.06.1756 Rolf Bargmann ~ Hoyerhagen 31.11.1722 † Hoyerhagen 28 10.02.1797

Johann Gerhard Heinrich Mühlenstedt * Schwarme 21.09.1726 † Schwarme 16.12.1792 oo Schwarme

09.07.1756 **Catharine Elisabeth Otto** ~ Schwarme 24.08.1734 † Schwarme 28.01.1815

1 Margarethe Elisabeth Mühlenstedt * Schwarme 11 23.02.1756 unehelich † Schwarme 30.01.1834
nicht verheiratet Hinrich Meyer (2 Kinder)

1 Rebecka Mühlenstedt * Schwarme 14.09.1777 unehelich

Margarethe Elisabeth Mühlenstedt (s o) I oo Schwarme 29.10.1779 Dietrich Heinrich Steinke

* Schwarme 207.02.1751 5 † Schwarme 09.01.1782

1 Johann Heinrich Steinke * Schwarme 22.07.1779

Margarethe Elisabeth Mühlenstedt (s o) II oo Schwarme 03.07.1783 Hermann (Harm) Hinrich Bolte

* Schwarme 111 21.01.1755 † Schwarme 05.01.1829 **Kinder A 26**

- 2 Anna Catharine (Trine) Mühlenstedt ~ Schwarme 03.03.1758 † Lunsen 31.10.1789 oo Lunsen 13.07.1786 Heinrich Häfker ~ Lunsen 04.10.1762
- 3 Rebecca Heidelwig Mühlenstedt * Schwarme 11.08.1760 † Schwarme 06.01.1764
- 4 Anna Margarethe Mühlenstedt * Schwarme 19.07.1763
- 5 Johann Heinrich Mühlenstedt (s.u.)
- 6 Christoph Mühlenstedt * Schwarme 27.09.1768 † Schwarme 03.10.1812
oo Rebecka Magdalene Ricken * ...1768 † Schwarme 14.11.1830 **Kinder A 27**
- 7 Dietrich Mühlenstedt * Schwarme 20.02.1771 † Schwarme 31.03.1771
- 8 Elisabeth Mühlenstedt * Schwarme 23.01.1772
- 9 Gerd Heinrich Mühlenstedt * Schwarme ...1775 † Schwarme 144 01.07.1844 (siehe Nr.144)
- 10 NN Mühlenstedt * Schwarme 23.01.1779

Johann Heinrich Mühlenstedt * Schwarme 12.01.1766 † Schwarme 13.09.1831 oo Schwarme 08.11.1792
Margarethe Bohlmann * Schwarme 3 23.09.1765 † 20.04.1832 Schwarme

- 1 Elisabeth Mühlenstedt * Schwarme 02.12.1792 † 04.02.1831 Schwarme oo Schwarme 24.01.1817
Johann Christian Homfeld * Schwarme 51 02.09.1776
 - 1 Catharine Gertrud Homfeld * Schwarme 18.04.1817 oo Hermann Heinrich Wilhelm Meyer * Bremen ...1815
 - 1 Marie Elisabeth Meyer * Schwarme 06.10.1844
 - 2 Margarethe Homfeld * Schwarme 04.01.1819 oo Schwarme 26.12.1841 Johann Gerd Arens Meyer * Hollen
 - 3 Margarethe Adelheid Homfeld * Schwarme 10.01.1821 † Schwarme 04.03.1825
 - 4 Johann Heinrich Homfeld * Schwarme 22.12.1822
 - 5 Margarethe Adelheid Homfeld * Schwarme 05.10.1825 oo Heinrich Landwehr * Emtinghausen...1820
 - 1 Johann Karsten Landwehr * Schwarme 22.04.1852
 - 6 Dietrich Homfeld * Schwarme 29.05.1828 † Schwarme 13.02.1829

- 2 Margarethe Mühlenstedt * Schwarme 5.05.1794 † Schwarme 23 oo Schwarme 03.12.1824
Carsten Maschendorf * Schwarme 23 14.03.1794 † Schwarme 23
- 3 Anna Catharina Mühlenstedt * Schwarme 14.06.1796 † Schwarme 32 23.10.1837 oo Schwarme 04.1830 Johann Christian Ohm (siehe Nr.32)
- 4 Adelheid Margarethe Mühlenstedt * Schwarme 11.04.1798 † Schwarme 206 19.01.1860
oo Schwarme 09.11.1826 Justus Steinke (siehe Nr.206)
- 5 Todgeborenes Kind Mühlenstedt * Schwarme 11.10.1799
- 6 Anna Margarethe Mühlenstedt * Schwarme 13.07.1801 † Schwarme 16.07.1815
- 7 Mette Margarethe Mühlenstedt * Schwarme 01.08.1804 49 † Schwarme 26.04.1806
- 8 Gerd Heinrich Mühlenstedt (s.u.)
- 9 Mette Margarethe Mühlenstedt * Schwarme 26.09.1808 † Schwarme 08.01.1879 oo Schwarme 18.01.1839 Hilmer Brüns * ...1805 † Schwarme 56 alt 31.01.1852

Gerd Heinrich Mühlenstedt * Schwarme 15.04.1806 † Schwarme 14.08.1883 oo Schwarme 16.11.1832
Mette Wilhelmine Wilkens * Wulmstorf ...1808 † Schwarme

- 1 Johann Heinrich Mühlenstedt (s.u.)
- 2 Anna Dorothee Mühlenstedt * Schwarme 23.05.1835 † Wulmstorf ? oo Schwarme 20.10.1857
Johann Esdorn * Hemelingen 03.10.1823 † Wulmstorf ?
- 3 Johann Mühlenstedt * Schwarme 13.05.1838 † Schwarme 28.07.1838

Johann Heinrich Mühlenstedt * Schwarme 08.04.1833 † Schwarme 29.01.1915 oo Schwarme ...1859
Anna Dorothee Esdorn * Wulmstorf 11.01.1831 30.03.1886 † Schwarme

- 1 Heinrich Mühlenstedt (s.u.)
- 2 Meta Mühlenstedt * Schwarme 28.08.1863 † Schwarme 04.04.1865

Heinrich Mühlenstedt * Wulmstorf 17.03.1855 unehelich † Schwarme 04.05.1907 oo Schwarme 01.03.1888
Gesche Adelheid Sudhop * Schwarme 4 01.01.1856 † Schwarme 09.03.1901

- 1 Marie Elise Dorothee Sudhop (s.u.)

Marie Elise Dorothee Sudhop * Schwarme 01.07.1874 unehelich † Schwarme 27.01.1933 oo Schwarme 25.10.1897 **Dietrich Heinrich Esdorn** * Schwarme 7 01.05.1875 † Schwarme 08.11.1944
Marie ist unehelich als Marie Sudhop geboren und später von den Ehemann ihrer Mutter Heinrich Mühlenstedt adoptiert worden.
Die Stellen 7 und 49 werden zusammen gelegt und ab 1908 von der Stelle 49 gemeinsam bewirtschaftet.
Die Gebäude der Stelle 7 werden mit einigen Ländereien verpachtet

5 Fritz August Esdorn (s.u.) (alle anderen Kinder siehe Nr.7)

Fritz August Esdorn * Schwarme 7 21.03.1905 † Schwarme 03.09.1956 oo Schwarme 04.03.1937
Martha Scharlotte Horstmann * Schwarme 99 21.04.1913 † Schwarme 99 19.01.2002
Martha Bewirtschaftet so lange den Hof, bis Sohn Dietrich mit 25 Jahren 1962 den Hof übernimmt.

1 Dietrich Esdorn (s.u.)

2 Heinrich Esdorn * Schwarme 03.09.1938 (siehe Nr.99)

Dietrich Esdorn * Schwarme 18.04.1937 † Schwarme 27.06.2017 oo **Thea Meta Dora Wedemeyer**
* Hollen 51 06.05.1942

1 Heinz Dieter Esdorn (s.u.)

2 Martina Esdorn * Thedinghausen Krah. 07.09.1964. oo 15.05.1987 Thomas Lüneberg
* Hoya Krah.27.09.1960 Sie bauten ca. 1987 ein neues Haus im Garten.

1 Jana Lüneberg * Bassum Krah. 25.08.1994

Heinz-Dieter Esdorn * Thedinghausen Krah. 01.08.1963 oo Schwarme 25.06.1992 **Martina Vöge**
* Schwarme 176 26.08.1965

1 Lena Esdorn * Bremen Krah. 22.11.1996

Mieter vom Häuslingshaus 49a

Heinrich Friedrich Schädig * Schwarme 4b 23.10.1901 † Bremen Krah. 22.12.1972 oo 02.1931

Dora Köster * Klein-Hutbergen 18.09.1908 † Schwarme 49a 13.02.1984

Nach den Tod seines Vaters übernahm Heinrich das Fuhrgeschäft, zog aber 1938 in das gegenüberliegende Häuslingshaus von Esdorn Nr. 49a

1 Heinrich Schädig * Schwarme 4b 29.04.1933 † Schwarme In der Weide 3 24.10.1994

Marga Plate * Okel 11.03.1936 † Schwarme In der Weide 3 07.10.1989

Heinrich kauft das Häuslingshaus 20c in Schwarme wo er schon eine ganze zeit als Mieter gewohnt hat

2 Hermann Theodor Johann Schädig * Schwarme 4b 11.05.1936 † Schwarme 49a 10.09.1946

Kötnerstelle Nr.50 in Schwarme „, Köhlers-Hus“

Hustedter Weg Nr.6

1593 **Johann Eggers** * ? † Schwarme 50 oo **NN NN** * ? † Schwarme 50
Johann Eggers wird als erster auf der Kötnerstelle 50 in Schwarme genannt

1 Cord Eggers (s.u.)

Cord Eggers * Schwarme † Schwarme 50 oo **NN NN** * ? † Schwarme

1 Roleff Eggers (s.u.)

Roleff Eggers * Schwarme † Schwarme oo **NN NN** * ? † Schwarme

1 Dietrich Eggers (s.u.)

Dietrich Eggers * Schwarme † Schwarme oo **Alke Masemann** * ? † Schwarme

Alke Masemann (s o) II oo **Jost Heinrich Holtorf** * Blender ...1629 † Schwarme ...1693

1 Ehler Holtorf (s.u.)

Ehler Holtorf * Schwarme ...1662 † Schwarme 05.04.1720 oo Schwarme 21.11.1695

Beke Köhler * ...1667 beg. Schwarme 29.01.1728

1 Lüdeke Holtorf (s.u.)

2 Gesche Holtorf ~ Schwarme 05.06.1704

3 Rebecka Elisabeth Holtorf ~ Schwarme 17.07.1707 † Martfeld 61 23.09.1783 oo Schwarme
07.07.1729 Johann Hinrich Geils ~ Martfeld 01.1696 † Martfeld 61 29.08.1755

Lüdeke Holtorf ~ Schwarme 04.10.1696 † Schwarme 14.02.1761 oo Lunsen 07.07.1729

Beke Lerps * Wulmstorf ...1705 † Schwarme 05.08.1755

1 Beke Lisebeth Holtorf ~ Schwarme 17.09.1730

2 Johann Hinrich Holtorf ~ Schwarme 09.12.731

3 Rebecka Holtorf ~ Schwarme 21.01.1734

4 Ehler Holtorf ~ Schwarme 02.12.1736

5 Johann Holtorf (s.u.)

6 Hinrich Holtorf ~ Schwarme 01.04.1745 † Schwarme 20.04.1826 oo Schwarme 05.08.1767

Anna Elisabeth Meyer * Eitzendorf 75 03.04.1744 † Schwarme

1 Beke Mette Holtorf * Schwarme 28.09.1767 † Schwarme 07.12.1769

2 Anna Rebecka Elisabeth Holtorf ~ Schwarme 25.03.1770

3 Hermann Hinrich Holtorf * Schwarme 29.12.1770

4 Johann Henrich Holtorf * Schwarme 21.10.1774

5 Lüdeke Holtorf * Schwarme 01.07.1778 Zwilling

6 Margarethe Elisabeth Holtorf * Schwarme 01.07.1778 Zwilling † Schwarme 122

oo Schwarme 29.11.1805 Ehlert Heinrich Engelmann (siehe Nr.122)

7 Todgeborener Sohn Holtorf * Schwarme 31.01.1751

Johann Holtorf ~ Schwarme 10.02.1742 † Schwarme 17.03.1811 oo Schwarme 30.06.1769

Mette Adelheid Menke * Hoyerhagen 30 03.05.1740 † Schwarme 01.12.1822

1 Anna Rebecka Holtorf * Schwarme 21.01.1775

2 Mette Margarethe Elisabeth Holtorf (s.u.)

3 Rebecka Adelheid Holtorf * Schwarme ...1783 † Schwarme 113 01.02.1850
oo Carsten Schröder (siehe Nr.113)

Mette Margarethe Elisabeth Holtorf * Schwarme 01.07.1778 † Schwarme 18.05.1851 oo Schwarme

17.07.1802 **Johann Dietrich Masemann** * Schwarme 115 29.11.1778 † Schwarme 11.02.1844

1832 muss Johann Dietrich Konkurs anmelden. 1834 kauft Carsten von Oiste Nr. 20 die Stelle Nr.50,gibt aber
einen Teil der Stelle an den Sohn Johann Dietrich Masemann wieder ab.

1 Meta Adelheid Masemann * Schwarme 16.10.1802 † Schwarme 05.02.1816

2 Johann Dietrich Masemann (s.u.)

3 Anna Margarethe Masemann * Schwarme 26.03.1808 † Schwarme 09.05.1815

- 4 Johann Masemann * Schwarme 31.05.1811 † Schwarme 26.04.1889 I oo Lunsen 1838
Dorothee Fahrenholz * Beppen ...1808 † Schwarme 02.10.1858 **Kinder A 28**
Johann Masemann (s o) II oo Schwarme 11.11.1859 Margarethe Adelheid Plümer * Schwarme
26.05.1821 † Schwarme 22.11.1891 **Kinder A 29**
- 5 Cord Heinrich (Conrad) Masemann * Schwarme 29.12.1813 † Schwarme 08.09.1883 oo Schwarme
01.01.1839 Mette Anna Koch * Schwarme 131 24.07.1814
† Schwarme 01.07.1870 (siehe Nr.151)
- 6 Metta Adelheid Masemann * Schwarme 22.06.1817 † Schwarme 14.03.1820
- 7 Anna Adelheid Masemann * Schwarme 06.02.1820 † Schwarme 168 13.11.1896
I oo Rendig Meyer * ? † Schwarme 115 (siehe Nr.115)
Anna Adelheid Masemann (s o) II oo Schwarme 27.10.1844 Christian Behlmer * Schwarme 97
05.03.1817 (Siehe Nr.168)

Johann Dietrich Masemann * Schwarme 07.12.1804 † Schwarme 17.03.1878 50 oo Schwarme 15.09.1837
Wübke Rebecka Adelheid Tecklenborg * Schwarme 69 21.01.1817 † Schwarme 30.01.1875
Johann Dietrich bekommt nach dem Konkurs seines Vaters einen Teil der Stelle wieder.

- 1 Johann Dietrich Masemann (s.u.)
- 2 Johann Bernhard Masemann * Schwarme 24.03.1840
- 3 Johann Masemann * Schwarme 08.06.1842 † Kuhlenkamp 96 02.01.1917 oo Lunsen 28.09.1871
Margarethe Adelheid Kehlenbeck * Kuhlenkamp 96 25.08.1840 † Kuhlenkamp 96
- 4 Johann Friedrich Masemann * Schwarme 26.09.1844
- 5 Dietrich Heinrich Masemann * Schwarme 23.02.1847 † Schwarme 01.10.1924 I oo Schwarme
18.10.1878 Rebecka Margarethe Adelheid Fellermann * Schwarme 06.12.1851
† 20.04.1894 Schwarme
- 1 Dietrich Masemann * Schwarme 50 13.01.1879 (siehe Nr.155)
- 2 Johann Hermann Masemann * Schwarme 13.04.1880
- 3 Dietrich Heinrich Masemann * Schwarme 13.05.1892 † Gefallen 1 Weltkrieg 16.05.1915
Dietrich Heinrich Masemann (s o) II oo Schwarme 12.06.1898 Sophie Margarethe Voigts
* Amedorf 21.03.1858 † Schwarme 24.09.1911
- 6 Kord Masemann * Schwarme 10.09.1849
- 7 Mette Margarethe Masemann * Schwarme 04.11.1851
- 8 Todgeborener Sohn Masemann * Schwarme 29.11.1853
- 9 Anna Katharine Masemann * Schwarme 07.04.1855

Johann Dietrich Masemann * Schwarme 12.05.1838 † Schwarme 06.03.1918 oo Schwarme 28.06.1867
Elise Anna Hedwig Brüns * Wackershausen 24 25.08.1836 † Schwarme 25.01.1907

- 1 Wübke Adelheid Marie Brüns / Masemann * Wackershausen? 10.03.1864 † Schwarme 04.05.1896
oo Schwarme 21.12.1886 Dietrich Heinrich Hermann Meyer * Martfeld 25.03.1861
† Schwarme 28.08.1931
- 2 Meta Margarethe Masemann * Schwarme 11.10.1867 † Martfeld 12 06.02.1948 oo Martfeld
23.08.1894 Hermann Heinrich Friedrich Bohlmann * Martfeld 07.01.1864 † Martfeld 12 20.10.1950
- 3 Johann Dietrich Masemann (s.u.)
- 4 Erich Heinrich Masemann * Schwarme 04.07.1873 50 † Thedinghausen Krah. 26.12.1951 (Ledig)
- 5 Catharine Adelheid Masemann * Schwarme 03.02.1877 † Schwarme 20.07.1878
- 6 Friedrich Heinrich Masemann * Schwarme 04.07.1878 † Schwarme 2612.1951
- 8 Bernhard Masemann * Schwarme 29.04.1881

Johann Dietrich Masemann * Schwarme 07.02.1870 † Schwarme 24.07.1920 oo Schwarme 15.05.1903
Katharina Adelheid Behrmann * Wulmstorf 05.02.1878 † Schwarme 27.09.1954

- 1 Johann Dietrich Masemann (s.u.)
- 2 Rebecka Hedwig Anna Margarethe (Berta) Masemann * Schwarme 12.11.1906 † Martfeld 102
17.04.1990 oo Martfeld 19.10.1933 Dietrich Rennig Heinrich Engelmann * Martfeld 102 24.01.1905
† Martfeld 102 29.08.1982
- 3 Heinrich Christel Masemann * Schwarme 15.11.1908 † Schwarme 22.02.1975
- 4 Johann Bernhard Masemann * Schwarme 03.03.1911 † Schwarme 07.05.1930

Johann Dietrich Masemann * Schwarme 19.08.1904 † Coblenz Krah. 20.03.1945
Ist an seinen Kriegsverletzungen im Krankenhaus Marienhof in Koblenz gestorben oo Schwarme 15.05.1934
Meta Sophie Katharina Meyer * Schwarme 261 17.07.1902 † Schwarme 64 24.12.1980

- 1 Adele Masemann (s.u.)
- 2 Heinrich Johann Dietrich Masemann * Schwarme 19.03.1938 † Schwarme 12.04.1938

Adele Masemann * Schwarme 21.03.1935 † Schwarme 10.04.1987 oo Schwarme 15.05.1956

Johann Masemann * Schwarme 150 18.01.1929 † Schwarme 06.06.2004

Johann zieht mit der Heirat zu seiner Frau auf die Kötnerstelle 50. Die Anbauerstelle 150 verkauft er 1982 an

Hennig Oesterwind aus Kirchweyhe. 1982 kauft Johann die benachbarte Stelle 64.

Adele hatte ein paar Totgeburten, dann adoptierten sie einen Jungen.

1 Klaus Masemann (s u)

Klaus Masemann * Hoya Krah. 08.01.1968. oo 17.08.1990 **Kerstin Schumacher** * Asendorf Essen
11.04.1967

1 Jan Stefan Masemann * Bremen Krah. 04.06.1992

2 Kai Andreas Masemann * Bremen Krah. 13.12.1994

Kötnerstelle Nr.51 in Schwarme

nicht mehr vorhanden lag erst im Kattensteert, danach Tulpenweg zwischen Nr.52 und 156

1534 **Johann Koster** oo **Fieke Wulmers** * Achim

1567 **Meister Peter** * ? † Schwarme 51 oo **NN NN** * ? † Schwarme 51

1 Jacob Peter (s.u.)

Jacob Peter * Schwarme 51 † ? oo **NN NN** * ? † ?

Peter wird 1593 auf der Stelle geführt. Er nennt sich später Peter von der Beke. 1630 verkauft er an Brüning Bielefeld

Brüning Bielefeld * ? † Schwarme oo **NN NN** * ? † Schwarme

1 Anna Bielefeld (s.u.)

Anna Bielefeld * Schwarme † Schwarme I oo 29.07.1681 **Ehler Masemann** * Thedinghausen † Schwarme

1 Beke Masemann * Schwarme ...1681 † Martfeld 19 13.02.1754 I oo Schwarme 15.09.1701

Rennig Homfeld * Martfeld 19 ...1681 † Martfeld 19 ...1722

Beke Masemann (s o) II oo ca.1723 Jacob Wulfers ~ Lunsen 07.04.1689 beg. 16.04.1749 Martfeld

Anna Bielefeld (s o) II oo Schwarme 15.09.1693 **Carsten Homfeld** * Martfeld 19 ...1656

beg. Schwarme 25.03.1728

1 Adelheid Homfeld * Schwarme ...1693 † Schwarme 31.03.1771 oo Schwarme 22.11.1726

Christian Ohm ~ Schwarme 02.06.1700 † Schwarme 120 18.01.1753

2 Ehler Homfeld (s.u.)

3 Anna Homfeld ~ 20.02.1706 Schwarme

1 Johann Hinrich Homfeld * Schwarme ...1736 unehelich Vater ist Johann Hinrichs

4 Carsten Homfeld ~ Schwarme 05.1708 oo **NN NN**

5 Beke Homfeld * Schwarme oo Schwarme 27.11.1738 Hermann Borgmann

6 Gesche Homfeld ~ Schwarme 12.02.1716

Ehler Homfeld ~ Schwarme 05.05.1702 † Schwarme 28.05.1749 oo Schwarme 15.09.1737

Marie Bohlmann * Schwarme 3 26.08.1716 † Schwarme 13.09.1789

1 Carsten Homfeld ~ Schwarme 27.09.1739

2 Anna Catharine Homfeld ~ Schwarme 11.05.1742

3 Beke Adelheid Homfeld ~ Schwarme 17.04.1745

4 Dietrich Homfeld (s.u.)

5 Johann Homfeld * Schwarme ...1750 † Schwarme I oo Schwarme 22.11.1776

Dorothee Elisabeth Brinkmann * Eitzendorf ...1739 † Schwarme 78 20.04.1791 (siehe Nr.78)

Johann Homfeld (s o) II oo Schwarme 03.05.1792 Rebecca Dorothee Bolland * Schwarme 30

13.11.1754 † Schwarme 31 18.03.1816 (siehe Nr.31)

Dietrich Homfeld ~ Schwarme 02.04.1749 † Schwarme 13.02.1817 oo Schwarme 21.06.1774

Catharina (Trina) Gertrude Ohm * Schwarme 32 21.10.1753 † nicht in Schwarme 23.04.1831

1 Albert Homfeld (s.u.)

2 Johann Christian Homfeld * Schwarme 02.09.1776 oo Schwarme 24.01.1817

Elisabeth Mühlenstedt * Schwarme 49 02.12.1792 † Schwarme 04.02.1831 **Kinder A 30**

3 Ehler Homfeld * Schwarme 09.03.1778 † Schwarme 17.08.1826 oo Schwarme 02,04.1803

Maria Adelheid Schröder * Schwarme 70 28.09.1781 † Schwarme 10.10.1820

Ehler bekommt 1803 die Stelle 74 von seinen Onkel übertragen. sie liegt an der Straße nach Bremen. 1810 baut er ein neues Haus in der Heide, behält aber die Nr. 74. Die alte Stelle verkauft er an den Schutzjuden Weingarten und der bekommt jetzt die Nr. 140. 1825 muss Ehler aber die Stelle 74 wieder verkaufen an Johann Dörgeloh.

4 Johann Wilhelm Homfeld * Schwarme 19.05.1780 † Schwarme 14.05.1832

5 Dietrich Heinrich Homfeld * Schwarme 15.11.1782 † Schwarme 22.11.1839 I oo Schwarme

06.08.1810 Catharine Gertrud Schröder * Schwarme ...1785 † Schwarme 02.02.1823

1 Dietrich Homfeld * Schwarme 10.10.1810 † Schwarme 22.05.1882 oo Martfeld ...1851

Margarethe Adelheid Nordmeier * Süstedt 15.04.1805 † Schwarme 18.10.1876

2 Margarethe Adelheid Homfeld * Schwarme 27.11.1812

3 Hermann Homfeld * Schwarme 26.03.1815 † Schwarme 17.07.1815

4 Catharine Gertrud Homfeld * Schwarme 22.06.1817 † Schwarme 23.04.1820

- 5 Hermann Homfeld * Schwarme 02.04.1820 † Schwarme 23.11.1827
 6 Todgeborene Tochter Homfeld * Schwarme 23.12.1822
 Dietrich Heinrich Homfeld (s o) II oo Schwarme 02.06.1823 Anna Elisabeth Vogelsang * Magelsen
 10.04.1793 † Schwarme
 1 Catharine Gertrud Homfeld * Schwarme 17.02.1824 † Schwarme 20.03.1832
 2 Sophie Homfeld * Schwarme 06.06.1826 † Schwarme 05.02.1837
 3 Wübke Margarethe Homfeld * Schwarme 29.03.1829 oo Riede 05.11.1855 Johann Friedrich Erdmann
 * Riede 28.12.1818
 4 Hermann Heinrich Homfeld * Schwarme 22.05.1833 † Schwarme 28.03.1834
 5 Meta Adelheid Homfeld * Schwarme 10.09.1835
 6 Marie Homfeld * Schwarme 19.12.1786
 7 Margarethe Adelheid Homfeld * Schwarme 28.03.1788 † Riede 04.10.1861 I oo Riede 21.02.1812
 Dietrich Jacob Puvogel * Horstedt 10.03.1786 † Riede 08.11.1858
 Margarethe Adelheid Homfeld (s o) II oo NN Wulfers
 8 Dietrich Homfeld * Schwarme 02.07.1790 † Schwarme 26.04.1791
 9 Dietrich Homfeld * Schwarme ...1792 † Schwarme 02.01.1794
 10 Marie Homfeld * Schwarme 03.10.1795 † Eitzendorf ...1838

Albert Homfeld * Schwarme 10.07.1774 † Schwarme 26.04.1827 oo Schwarme 13.07.1804
Lueke Margarethe von Engeln * Stuhr ...1779 † Schwarme 20.11.1856

- 1 Dietrich Homfeld (s.u.)
 2 Johann Albert Homfeld * Schwarme 17.08.1806 oo Achim 17.12.1830 Sophie Meinken * Uesen
 3 Ehler Homfeld * Schwarme 16.02.1808 oo 1838 Anne Margarethe Meyer * Schwarme 24.06.1811
 4 Catharine Gertrud Homfeld * Schwarme 14.10.1809 † Schwarme 10.04.1815
 5 Johann Christian Homfeld * Schwarme 30.01.1812 † Schwarme 22.02.1820
 6 Johann Heinrich Homfeld * Schwarme 05.01.1814 † Schwarme 18.02.814
 7 Johann Heinrich Homfeld * Schwarme 25.04.1816 † Hallstedt 09.08.1900 oo Schwarme 23.02.1845
 Dorothee Meyer * Hallstedt ...1816
 8 Marie Homfeld * Schwarme 02.08.1818
 9 Johann Christian Homfeld * Schwarme 22.07.1820 oo Schwarme 20.02.1846
 Anna Magdalene Glade * Thedinghausen ...1820
 10 Catharine Margarethe Homfeld * Schwarme 27.11.1822 † Schwarme 06.03.823
 11 Adolf Fiedrich Homfeld * Schwarme 22.01.1826 † Schwarme 12.06.1827

Johann Dietrich Homfeld * Schwarme 05.12.1804 † Schwarme 30.03.1856 I oo Martfeld
Rebecka Adelheid Wenholz * Tuschendorf 11 01.06.1802 † Schwarme 28.05.1831

Johann Dietrich Homfeld (s o) II oo Schwarme 07.11.1831 **Mette Anna Marie Dorothea Apmann**
 * Schwarme 6 26.11.1807 † Schwarme ...1872
 1841 geht Homfeld in Konkurs und D. Precht aus Hassel kauft die Stelle.

- 1 Lucie Marie Homfeld * Schwarme 10.01.1832 † Schwarme 19.12.1836
 2 Gesine (Gesche) Homfeld * Schwarme 08.05.1834 † in ? ...1893
 3 Albert Homfeld * Schwarme 01.12.1836 † Bremen 09.12.1900
 4 Margarethe Elisabeth Homfeld * Schwarme 08.11.1838 † Holtum Marsch 22.08.1906-
 oo Heinrich Steffens * Thedinghausen 07.03.1824 † Holtum-Marsch 25.06.1911
 5 Johann Heinrich Homfeld * Schwarme 18.03.1841 † Schwarme 235 10.01.1883 oo ...1866
 Beke Katharine Margarethe Horstmann * Feldhus Hasberge 26.11.1840 n † Schwarme 235
 (siehe Nr.235)
 6 Dietrich Homfeld * Schwarme 03.08.1843 † Schwarme 30.01.1844
 7 Dietrich Homfeld * Schwarme 14.12.1845
 8 Marie Homfeld * Schwarme 02.07.1848
 9 Hermann Heinrich Homfeld * Schwarme 25.09.1850 † Indiana USA 01.06.1918 oo Indiana USA
 04.12.1880 Caroline Jäschke * Bergen 08.08.1860 † Vaparaiso Indiana USA 11.02.1936

Dietrich Hinrich Precht * Hassel oo NN NN

Die Gebäude werden Abgebrochen und damit ist die Stelle 51 in Schwarme erloschen.

1928 verkauft Reeßing Nr.9 seine Windmühle mit Sägerei und Wohnhaus an Hermann Willms aus Harpstedt
 und der bekommt fälschlicherweise die freigewordene Haus Nr.51

Kötnerstelle Nr.52 in Schwarme „In Pastors Garten“

Tulpenweg Nr.17

1567 **Reinken Khale**

1593 **Heinrich Köhler** * ? † Schwarme 52 oo **NN NN** * ? † Schwarme 52

1 Luetke Köhler (s.u.)

Luetke Köhler * Schwarme † Schwarme oo **NN NN** * ? † Schwarme

1 Lüdeke Köhler (s.u.)

Lüdeke Köhler * Schwarme † Schwarme oo **NN NN** * ? † Schwarme

1 Radke Köhler (s.u.)

2 Anna Köhler * Schwarme 06.1674 † Martfeld 61 07.09.1756 I oo Schwarme 25.11.1703

Hinrich Sagehorn * Schwarme 64 ...1672 (siehe Nr.64)

Anna Köhler (s o) II oo Schwarme 12.07.1708 Friedrich Geils * ...1663 † Martfeld 61 ...1747

Radke Köhler * Schwarme † Schwarme oo **NN NN** * ? † Schwarme

1 Reineke Köhler (s.u.)

Reineke Köhler * Schwarme † Schwarme oo Schwarme 06.11.1769 **Adelheide Schumacher** * ?

† Schwarme 06.05.1793

1 Radke Köhler (s.u.)

Adelheide Schumacher (s o) I oo 1755 **Heinrich Heuhusen**

Ratje Köhler * Schwarme † Schwarme oo Schwarme 21.11.1738 **Beke Rust*** Schwarme 118 † Schwarme 52

1 Gesche Köhler (su.)

2 Jürgen Gustav Köhler ~ Schwarme 01.09.1740

3 Gese Köhler ~ Schwarme 07.07.1743

Gesche Köhler ~ Schwarme 27.08.1739 † Schwarme 09.02.1817 oo Schwarme 03.12.1761

Brüning Meyer * Schwarme 13 ...1733 † Schwarme 11.11.1808

Brüning Meyer verkauft 1771 die Kötnerstelle 52 in Schwarme an Johann Heinrich Gehrke

Johann Heinrich Gehrken * ? † ? oo **NN NN** * ? + ?

kauft am 11.05.1771 die Kötnerstelle 52 in Schwarme von Brüning Meyer, verkauft sie aber 10 Jahre später wieder an Johann Christian Köster.

Johann Christian Köster * Schwarme † Schwarme oo **NN NN** * ? † Schwarme

Johann Christian kauft 1781 die Kötnerstelle 52 in Schwarme von Johann Heinrich Gehrken

1 Anna Margarethe Köster (s.u.)

Anna Margarethe Köster * Schwarme † Uenzen 25 oo 1820 **Johann Hinrich Albrecht Finke** * Uenzen 25

† Uenzen 25

Da Finke jetzt 2 Stellen hat, verkauft er 1821 die Kötnerstelle 52 in Schwarme an den gebürtigen

Schwarmer Dietrich Winkelmann aus Hoya

Dietrich Winkelmann * Schwarme 04.09.1788 † Schwarme 02.12.1851 oo Schwarme 12.05.1821

Margarethe Adelheid Ruröde * Bruchhausen ...1790 † Schwarme

1 Anna Margarethe Dorothee Winkelmann * Schwarme 09.02.1827 † Schwarme 79 05.06.1911

oo Schwarme 29.11.1850 Johann Dietrich Tecklenborg (siehe Nr.79)

2 Dietrich Winkelmann * Schwarme 16.03.1829 † Schwarme 14.06.1830

3 Johann Hermann Winkelmann (s.u.)

Johann Hermann Winkelmann * Schwarme 14.12.1831 † Schwarme 08.05.1892 oo Schwarme 20.12.1857

Anna Margarethe Brüns * ?

1 Todgeborene Tochter Winkelmann * Schwarme 25.10.1858

2 Dietrich Winkelmann * 20.04.1860 Schwarme 52 † 14.04.1862 Schwarme 52

- 3 Dietrich Winkelmann * Schwarme 22.04.1863 (Hoferbe) † USA oo Schwarme 02.06.1892
Meta Dorothee Marie Liebker * Homfeld 25.12.1869 † USA
1895 verkauft er die Kötnerstelle 52 an seinen Bruder Hermann und wandert mit seiner Familie nach Amerika
aus.
1 Hermann Johann Winkelmann * Schwarme 13.10.1893
- 4 Todgeborener Sohn Winkelmann * Schwarme 21.02.1866
- 5 Hermann Winkelmann (s.u.)
- 6 Johann Heinrich Winkelmann * Schwarme 21.06.1871

Hermann Winkelmann * Schwarme 22.11.1867 † Schwarme 27.01.1944 oo Schwarme 28.11.1890
Sophie Wulfers * Wackershausen 24 28.02.1865
Hermann kauft von seinem Bruder Dietrich 1895 die Kötnerstelle 52

- 1 Hermann Dietrich Heinrich Winkelmann * Schwarme 20.01.1891 † gefallen bei Flandern 01.08.1917
- 2 Katharina Rebecka Winkelmann * Wackershausen 24 07.03.1895 Zwilling † ? oo Schwarme
24.10.1918 Dietrich Heinrich Thalmann * Wechold 24.12.1882 † ?
- 3 Anna Meta Winkelmann * Wackershausen 24 07.03.1895 Zwilling † Hoya ? oo Schwarme
24.10.1918 Ludwig Wilhelm Kramer * Brake 27.07.1889 † Hoya ?
- 4 Gesine Katharina Winkelmann * Schwarme 17.12.1904 † Schwarme 11.04.1906
- 5 Hermann Johann Heinrich Winkelmann (s.u.)

Hermann Johann Heinrich Winkelmann * Schwarme 17.12.1904 † Schwarme 15.11.1963 oo Schwarme
27.11.1933 **Aline Hedwig Rebecka Freese** * Schwarme 75 30.08.1908 † Schwarme

- 1 Thea Winkelmann (s.u.)

Thea Winkelmann * Schwarme 14.01.1939 † Schwarme 25.11.2021 oo **Heinrich Ortman**
* Riede 29.02.1936 † Schwarme 01.04.2011

- 1 Heiner Ortman * Schwarme Baut ein Wohnhaus auf den Hofplatz für sich
- 2 Martin Ortman * Schwarme

Brinksitzerstelle Nr.53 in Schwarme

Heideweg Nr.7

- 1563 **Woldeke Masemann** * ? † Schwarme 53 oo **NN NN** * ? † Schwarme 53
Masemann wird als erster 1563 auf der Stelle 53 in Schwarme genannt
- 1 Wöltke Masemann (s.u.)
- Wöltke Masemann** * Schwarme † Schwarme oo ...1610 **Gretke Köster** * ? † Schwarme
- 1 Orss Masemann (s.u.)
- Orss Masemann** * Schwarme † Schwarme oo **NN NN** * ? † Schwarme
- 1 Tochter Masemann (s.u.)
- Tochter Masemann** * Schwarme † Schwarme oo ...1683 **Lüdeke Bielefeld** * ca. 1639 † Schwarme
- 1 Lüdeke Bielefeld / Masemann (s.u.)
- Lüdeke Bielefeld / Masemann** * Schwarme † Schwarme 21 I oo Schwarme 23.11.1699 **Wübke Bohlmann**
- Schwarme 1 † Schwarme Lüdeke nimmt den Namen Masemann wieder an
- 1 Hans-Jürgen Masemann (s.u.)
- Lüdeke Bielefeld / Masemann** (s o) II oo Schwarme 26.10.1713 **Margarethe Bohlmann** * Schwarme 1
† Schwarme 21 Lüdeke war als Interimswirt auf der Stelle 21
- Hans-Jürgen Masemann** * Schwarme ...1705 † Schwarme vor 27.10.1749 oo Schwarme 23.06.1729
Gesche Uhlenstädt * Schwarme 33 ...1702 unehelich † Schwarme ...1787
- Gesche Uhlenstädt** (s o) II oo Schwarme 27.10.1749 **Hans Wacker** * ? † Schwarme ca. 1778
Gesche verkauft die Brinksitzerstelle 53 nach den Tod ihres 2. Mannes 1778 an Dietrich Niemann von Nr.9
Sie darf die Stelle aber bis zu ihren Lebensende behalten.
- Dietrich Niemann** * Schwarme 9 ...1724 † 30.03.1792 Schwarme oo Schwarme 06.11.1744
Margarethe Elisabeth Meyer * ca. 1725 † Schwarme 9
Dietrich kauft die Brinksitzerstelle 53 in Schwarme und vermacht sie seiner Großtochter Margarethe Elisabeth.
- Margarethe Elisabeth Niemann** * Schwarme 9 27.08.1780 oo 31.03.1797 **Hinrich Blume** * Nottorf
† Schwarme Margarethe Elisabeth war Blind und ihr Vater hat bis zur Heirat die Stelle mit bewirtschaftet
Einen Monat nach der Hochzeit verkauft Blome die Stelle an Johann Heinrich Grahl
- Johann Heinrich Grahl** * Schwarme 29.11.1760 † 14.06.1810 Schwarme oo Schwarme 24.11.1791
Margarethe Elisabeth Ahrens * Schwarme 22.11.1766
- 1 Johann Heinrich Grahl (s.u.)
- 2 Johann Wilhelm Grahl * Schwarme 28.03.1798 † Schwarme 05.04.1882
oo Margarethe Dorothee Winter * Blender 17.05.1810 † Schwarme 07.01.1875
Johann Wilhelm kauft 1838 von Johann Friedrich Pilster 106 Land in der Heide und baut die Brinksitzerstelle 183
in Schwarme. Er verkauft sie 1859 wieder an seinen Schwiegersohn Johann Dietrich Meyerholz
- Johann Heinrich Grahl** * Schwarme 13.03.1794 † Schwarme 07.06.1859 oo Schwarme 23.11.1821
Anna Margarethe Dorothea Brüns * Schwarme 92 19.01.1795 † Schwarme 31 12 1854
- 1 Mararethe Elisabeth Grahl * Schwarme 13.09.1822 † Schwarme 07.10 1852
- 2 Margarethe Adelheid Grahl * Schwarme 27.04.1826 † Schwarme 16.08.1833
- 3 Anna Dorothea Grahl * Schwarme 15.07.1829 † Beppen oo Schwarme 28.04.1865
Hermann Wigger * Beppen 05.09.1839 † Beppen
- 4 Margarethe Grahl * Schwarme 10.03.1835 † Schwarme 07.10.1852
- 5 Johann Heinrich Grahl (su.)
- Johann Heinrich Grahl** * Schwarme 29.09.1838 † Schwarme 09.07.1892 oo Schwarme 07.12.1866
Katharina Margarethe Brüns * Schwarme 167 25.10.1833 † Schwarme 4.07.1897
- 1 Anna Dorothea Grahl * Schwarme 10.05.1867
- 2 Carsten Hermann Grahl * Schwarme 22.11.1868

- 3 Dietrich Heinrich Grahl * Schwarme 06.09.1871 oo NN NN
 1 Dietrich Grahl (siehe Nr.311)
 2 Hermann Grahl * Schwarme
- 4 Anna Marie Grahl * Schwarme 10.11.1873 † Thedinghausen oo Schwarme 04.05.1897
 Johann Hermann Friedrich Geils * Oiste 08.06.1870 † Thedinghausen
 Todgeborene Tochter Grahl * Schwarme 10.11.1873
- 5 Johann Heinrich Grahl (s.u.)
- 6 Catharina Grahl * Schwarme 11.12.1879 † Kleinenborstel 82 11.05.1918
 oo Schwarme 9.05.1904 Johann Heinrich Masemann * Schwarme 26 07.05.1880
 † Kleinenborstel 82 23.07.1930

Johann Heinrich Grahl * Schwarme 28.09.1876 † Schanzendorf Wesermünde 19.12.1964 oo Schwarme
 09.05.1904 **Elise Bohlmann** * Etelsen 28.03.1885 † Schanzendorf Wesermünde 05.07.1953
 Johann erzeugt zusammen mit seinem Bruder Dietrich als erster 1920 in Schwarme selbst elektrischen Strom mit
 Hilfe eines Dieselmotors und eines Dynamos. Einige Jahre später verkauft er die Stelle und übernimmt eine
 Pachtung im Kreis Wesermarsch. Hermann und Heinrich von Hollen aus Bremen kaufen die Stelle 53, verpachten
 sie aber 1928 wieder an Dietrich Ohlmeyer aus Altenbücken.

Dietrich Christoph Heinrich Ohlmeyer * Altenbücken 16.02.1883 † Schwarme 06.01.1959 oo Hoya
 09.07.1907 **Meta Anna Doris Bohlmann** * Kleinenborstel 06.05.1880 † 06.05.1943 Schwarme

- 1 Heinrich Wilhelm Johann Ohlmeyer (s.u.)
 2 Friedrich Ohlmeyer * Altenbücken oder Schwarme 53 † Schwarme 53

Heinrich Wilhelm Johann Ohlmeyer * Altenbücken 28.01.1908 † 2. Weltkrieg Rußland 10.03.1942
 oo Schwarme 27.05.1935 **Elisabeth Freese** * Schwarme 76 21.06.1912 † Schwarme

- 1 Dietrich Heinrich Friedrich Ohlmeyer * Schwarme 30.07.1936 † Schwarme 01.05.2011
 oo Annegred Dora Meta Schmidt * Schwarme 40 † Schwarme
 1 Todgeborene Tochter Ohlmeyer * Thedinghausen Krah.13.07.1963
 Dietrich Heinrich Johann Ohlmeyer (s o) Lebensgefährtin Gretel Jantsch witwe Masemann
 *19.04.1944 * Riede † Barrien Alth.03.10.2019
- 2 Heinrich Ohlmeyer (s.u.)

Heinrich Ohlmeyer * Schwarme 10.02.1938 † Schwarme 30.04.2000 oo **Christa Wunram**
 * Schwarme 2329.06.1940 Kaufen 1959 die Brinksitzstelle 53 in Schwarme
 1995 verkaufen sie die Hofstelle wieder an Heinz Hermann Peters aus Heiligenrode, und bauen ein
 neues Haus in Schwarme Haferkamp 20

- 1 Heinfried Ohlmeyer * Schwarme 53 oo Heidrun Schröder * Schwarme (3 Kinder)
 2 Iris Ohlmeyer * Schwarme 53 oo Harald Wigger * Intschede Winkel 62 (2 Kinder)

Hermann Peters Heiligenrode oo **Margarethe NN** * ?

- 1 Frauke Peters * Heiligenrode? oo Ralf Peters geb. Locker

Brinksitzerstelle Nr. 54 in Schwarme „Johanns-Hus“

Am Aalfleet Nr.1

1593 **Carsten Brems** * ...1565 Schwarme † ...1625 Schwarme 54 oo **NN NN** * ? † Schwarme 54

1 Carsten Brems (s.u.)

Carsten Brems * Schwarme ...1600 † Schwarme nach ca.1635 oo **NN NN** * ? † Schwarme

1 Carsten Brems (s.u.)

2 Lüdeke Brems * Schwarme † Schwarme 27 oo Anna Gesche Masemann * Schwarme 27
† + Schwarme 27

Carsten Brems * Schwarme ...1630 † Schwarme ...1693 oo 1665 **Alke NN** * ...1640 † Schwarme 24.02.1720

1 Johann Brems (s.u.)

2 Metke Brems * Schwarme ...1680 † Martfeld 4 ...1740 oo Schwarme 06.10.1704
Radke Harries * Martfeld 4 ...1670 † Martfeld 4 ...1730

Johann Brems * Schwarme 01.1668 beg. Schwarme 01.05.1743 oo Schwarme 07.11.1695

Anna Ilse Bohlmann * ...1672 † Schwarme 00.09.1742

1 Carsten Brems (s.u.)

2 Metje Brems * Schwarme 08.04.1700 Zwilling † Schwarme 07.08.1734 (Ledig)

3 Anna Brems * Schwarme 08.04.1700 Zwilling † Hoyerhagen 55 I oo Schwarme 09.11.1723
Hinrich Hinckeldey * ? † Hoyerhagen 55 ...1746

Anna Brems (s o) II oo Dietrich Isermann ~ 07.04.1713 † Hoyerhagen 55 03.02.1778

Dietrich war Interimswirt auf der Vollkötnerstelle 55 in Hoyerhagen.

Carsten Brems * Schwarme 08.1697 † Schwarme 29.06.1782 oo Schwarme 14.11.1732

Margarethe Valenkamp * 06.1709 † Schwarme 15.09.1782

Wird auch in anderen Aufzeichnungen Margarethe Albers (Nagels) genannt.

1 Lüdeke Brems * Schwarme 02.1731 unehelich † 10.06.1806 Schwarme oo Schwarme 04.06.1765
Catharina Maria Otto (siehe Nr.118)

2 Anna Margarethe Brems * Schwarme † Schwarme oo Schwarme 19.08.1777

Gerhard Heinrich Rosenhagen * Schwarme † Schwarme (5 Kinder)

3 Carsten Brems ~ Schwarme 03.04.1734 † Schwarme vor 1745

4 Carsten Brems (s.u.)

5 Anne Adelheid Brems * Schwarme 17.05.1751 oo Martfeld 15.11.1772

Hinrich Masemann ~ Martfeld 14.11.1742 † Normannshausen 58 21.10.1828

6 Catharine Sophia Brems * Schwarme 09.03.1754 † vor 08.05.1828 I oo Schwarme 01.12.1775

Brün Winkelmann * Emtinghausen um 1745 † Emtinghausen 17.03.1800

Catharine Sophia Brems (s.o.) II oo nach 22.11.1801 Christopher Rosenhagen ~ Thedinghausen
07.12.1754

Carsten Brems * Schwarme 24.07.1745 † 19.03.1789 Schwarme I oo Schwarme 30.06.1774

Margarethe Geerke * alten Bruchhausen ...1750 † vor Schwarme 18.10.1774

Carsten Brems (s o) II oo Martfeld 28.10.1774 **Anne Margarethe Adelheid Wacker**

* Hustedt 5 31.10.1750 † Schwarme 20.03.1814

Carsten heiratet als Witwer und hält nicht das Trauerjahr ein. Seine Frau Adelheid bekommt 4 Wochen nach der Hochzeit einen jungen den Carsten nicht als sein eigen anerkennt. Vater ist ein Dietrich Köster aus Cornau der jetzt in Martfeld wohnt.

1 Carsten Köster / Brems * Schwarme 19.11.1774

2 Carsten Brems (s.u.)

3 Johann Heinrich Brems * Schwarme 20.11.1780

4 Johann Brems * Schwarme 22.01.1783

5 Anna Adelheid Brems * Schwarme 03.04.1786 † Schwarme 65 18.01.1842 I oo Schwarme
20.05.1808 Johann Heinrich Albers * Homfeld ...1785 † Schwarme **Kinder A 32**

Anna Adelheid Brems (s o) II oo Schwarme 22.01.1827 Johann Schmidt * Schwarme 65
† Schwarme 65 (siehe Nr.65)

6 Heinrich Brems * Schwarme 10.09.1788 † Schwarme 22.06.1791

Carsten Brems * Schwarme 08.11.1778 † 26.06.1821 Schwarme I oo Schwarme 04.02.1790

Hille Margarethe Grafstedt * Schwarme 22 15.07.1762 † Schwarme 17.04.1797

1 Anna Margarethe Brems * Schwarme 11.01.1791 † Martfeld 40 07.07.1838 oo Schwarme 01.04.1819
Dietrich Henrich Wolters * Martfeld 40 19.12.1796 † Martfeld 40 23.10.1875

2 Carsten Brems (s.u.)

3 Lüdeke Brems * Schwarme ...1796 † Schwarme 22.01.1797

Carsten Brems (s o) II oo Schwarme 20.05.1799 **Anna Catharine Bohlmann** * Schwarme 18.01.1782
† Schwarme

1 Hille Margarethe * Schwarme 24.01.1800 † Schwarme 24,07,1838

2 Anne Alheid Brems * Schwarme 06.06.1802

3 Anna Ilse Brems * Schwarme 16.03.1805 † Schwarme 05.06.1813

4 Dietrich Hinrich Brems * Schwarme 10.05.1807 † Schwarme 03.04.1817

5 Lüdeke Brems * Schwarme 17.05.1814 † Schwarme 21.04.1879 oo Schwarme 1872

Anna Margarethe Schmidt * Wietzen 04.03.1824 † Schwarme 25.12.1903

1 Anna Marie Schmidt * Staffhorst 06.05.1855 unehelich † Schwarme oo Schwarme 28.03.1876

Dietrich Heinrich Meyer * Eitzendorf 17.05.1849 † Schwarme

1 Johann Heinrich Lüdeke Schmidt * Schwarme 12.03.1876 unehelich

Die Mutter hat am Tage der Taufe den Vater Dietrich Heinrich Meyer geheiratet.

Carsten Brems * Schwarme ...1790 † Schwarme ...1848 oo Schwarme 27.05.1809

Anna Catharina Rohlfs * Weyhe ...1785 † Schwarme vor 1841

Carsten kauft 1821 die Nachbarstelle 55 alt aus dem Konkurs von Harm Willenbruch. Er wollte die beiden Höfe zusammen legen, wo aber die Gemeinde dagegen war. Das gelang erst seinen Enkel Claus

1 Anna Adelheid Brems * Schwarme 25.05.1810

2 Carsten Brems * Schwarme 29.03.1813 † Schwarme 16.07.1813

3 Claus Heinrich * Schwarme 23.08.1814

4 Anna Adelheid Brems * Schwarme 23.05.1816 Zwilling † Ubbendorf 6 ...1846 oo ...1839

Johann Gerd Dietrich Heinrich Grobe * Ubbendorf 6 1813 † Ubbendorf 6

5 Carsten Brems (s.u.)

6 Johann Heinrich Brems * Schwarme 27.11.1818 † Schwarme 103 04.05.1863 I oo Schwarme ...1842

Gesche Adelheid Schröder * Schwarme 103 28.06.1819 (siehe Nr.103)

Johann Heinrich Brems (s o) II oo Schwarme 00.05.1859 Anna Schmidt * Schwarme 26.04.1834

† Schwarme 110 21.12.1909

7 Margarethe Brems * Schwarme 02.07.1821 † Emtinghausen 22 09.04.1864 oo 03.11.1847

Hinrich Glander * Emtinghausen 22 ...1722 † Emtinghausen 22 04.05.1886

8 Johann Brems * Schwarme 2.11.1827 † Schwarme 87 20.02.1895 oo Schwarme 03.10.1856

Anna Claus (siehe Nr.87)

9 Carsten Brems * Schwarme 25.12.1832 † Chicago USA oo St. Pauls Kirche Chicago USA 26.04.1869

Ellen Dorenburg * Galena, Illinois USA 03.07.1841 † Chicago USA

wohnten einige Jahre auf der Brinksitzerstelle 55 alt

Carsten Brems * Schwarme 23.05.1816 Zwilling † Schwarme nach 1854 oo Schwarme 30.10.1841

Margarethe Dorothea Blöte * Schwarme 17.01.1811 † 12.06.1886 Schwarme

1 Claus Brems (s.u.)

2 Carsten Brems * Schwarme 09.12.1839 † Schwarme 19.03.1849

3 Anna Catharine Brems * Schwarme 31.05.1842 † Hollen 39 07.04.1868 oo Martfeld 13.11.1862

Dietrich Heinrich Habekost * Hollen 39 20.12.1836 † Hollen 39

4 Johann Heinrich Brems * Schwarme 20.12.1843

5 Johann Heinrich Brems * Schwarme 29.03.1846

6 Margarethe Catharine Brems * Schwarme 103 18.08.1851 oo Martfeld 26.12.1868

Dietrich Heinrich Habekost * Hollen 39 20.12.1836 † Hollen 39

7 Anna Sophie Brems * Schwarme 29.06.1854

Claus Brems * Schwarme † Schwarme oo Schwarme 05.05.1848 **Anna Catharine Schmidt**

* Schwarme 65 11.02.1823 † Schwarme 22.01.1890

Claus ist jetzt durch die Heirat Mitinhaber der Stelle 65 geworden. 1873 hat dann die Gemeinde doch die Zusammenlegung der Stellen 54, 55 alt und 65 gestattet. Die Stelle 55 alt wird aufgelöst und die Stelle 65 später verkauft. Da ihre Ehe Kinderlos blieb Erbt und übernimmt 1880 der Sohn Carsten Brems von 103 die Stelle.

Anna verpachtet 1908 die Stelle 65 an Hermann Blöte dessen Haus Nr.249 ein Jahr vorher durch Blitzschlag abgebrand ist.1937 kauft Blöte dann das Haus.

Carsten Brems * Schwarme 103 26.07.1856 † 16.06.1920 Schwarme I oo Schwarme 23.09.1879
Anna Margarethe Roselius * Schwarme 14.03.1854 † Schwarme 17.01.1882
Carsten übernimmt 1880 die Brinksitzstelle 54 in Schwarme Spraken von seinen Cousin da dessen Ehe Kinderlos blieb.

1 Heinrich Brems (s.u.)

Carsten Brems (s o) II oo Schwarme 07.11.1884 **Anna Adelheid Roselius** * Schwarme 03.02.1864
† Schwarme 15.02.1925

1 Johann Heinrich Brems (s.u.)

2 Anna Katharina Brems * Schwarme 21.01.1888 † Martfeld 114 11.09.1954 oo Martfeld 29.11.1811
Wilhelm Dietrich Heinrich Hustedt * Martfeld 14 05.08.1877 † Martfeld 14 01.01.1961

3 Dietrich Brems * Schwarme 24.09.1889

4 Meta Marie Brems * Schwarme 18.03.1891 † Schwarme oo Friedrich Dreyer * Schwarme

1 Annita Dora Anna Dreyer * Schwarme 24.06.1921 † Schwarme 29.12.1921

5 Rennig Friedrich Brems * Schwarme 06.03.1892 oo Uenzen 28.11.1818 Anna Marie Adele Meyer
* Uenzen 16.03.1890

6 Gesine Brems * Schwarme 18.09.1896 † Ochtmannien 21 ...1941 oo Schwarme 20.04.1922

Wilhelm Homfeld * Schwarme 235 04.03.1894 † Ochtmannien 21 ...1967

7 Anna Sophie Brems * Schwarme 31.12.1901 † Wietzen oo NN Schlemmermeyer * Wietzen

† Wietzen

Anna Sophie Erbt 1926 die Brinksitzerstelle 103 in Schwarme Spraken, heiratet aber nach Wietzen und verpachtet die Stelle lange Jahre bevor ihre Tochter Ursula Schlemmermeyer 1980 die Stelle an Fritz Bormann verkauft.

Heinrich Brems * Schwarme 20.11.1880 † Schwarme 10.06.1929

Heinrich stirbt 1926 unverheiratet so das sein jüngerer Halbbruder Johann die Stelle übernimmt.

Johann Heinrich Brems * Schwarme 03.12.1886 † Schwarme 18.03.1963 oo Schwarme 11.11.1926

Anna Dorothea Katharina Elmers * Schwarme 106 03.01.1896 † Schwarme ...1978

Johann Heinrich Erbt nach den Tod seines Halbbruders 1926 die Stelle 54 in Schwarme

Da die Ehe Kinderlos blieb, wurde die Nichte Elfriede Homfeld aus Ochtmannien adoptiert.

1 Elfriede Homfeld / Brems (s.u.)

Elfriede Homfeld / Brems * Ochtmannien 21 04.01.1924 † Schwarme 24.10.2012 oo Schwarme ...1951

Johann Holle * Schwarme 108 26.03.1910 † Schwarme 04.07.2001

1 Klaus Holle (s.u.)

Klaus Holle * Schwarme oo **Dorte NN** * ?

1 Steffen Holle

2 An Katrin Holle

3 Oliver Holle

Das zum Hof gehörende Handkötnerhaus Nr.54a war seit 1647 ständig vermietet.

Ernst Buttman * Bierden 25.07.1864 † Schwarme 16.05.1945

Ernst wurde auf einen Feldweg in Schwarme-Großborstel Tod aufgefunden.

Friedrich Bormann * Riede 17.08.1916 † gefallen 2. Weltkrieg 16.02.1945 oo Schwarme 07.12.1939

Erna Marta Meyer * Schwarme 27.09.1919 † Syke Altenh. 09.04.2019 (siehe auch Nr.74)

NN Blödorn *? † ? oo NN NN

1 Jutta Edeltraud Blödorn * Schwarme 15.09.1959 † Schwarme 03.12.1959

Erwin Lammers * Bremen 04.11.1935? † Schwarme 103 09.01.2011 oo **Vera NN** * ?

Lammers kauft 1973 das Handkötnerhaus 54a von Johann Holle 54 und 1987 den Nachbarhof 103 von Fritz Bormann seine Witwe.

1 Frank Lammers * 28.01.1967 oo Elke NN

1 Marcel Lammers

2 Jan-Erik Lammers

2 Heike Lammers oo Francis Wehlers

kaufen die Hofstelle 121 in Spraken von Heinz Hermann Graune (siehe Nr.121)

Brinksitzerstelle Nr.55 alt in Schwarme „op de Sandkuhle“

nicht mehr vorhanden

1567 **Ehler Schlachter** * ? † Schwarme 55 alt oo **NN NN** * ? † Schwarme 55 alt

1 Eiler Schlachter (s.u.)

Eiler Schlachter * Schwarme † Schwarme oo **NN NN** * ? † Schwarme

1 Hermann Schlachter (s.u.)

Hermann Schlachter * Schwarme † Schwarme oo **NN NN** * ? † Schwarme

1 Johann Schlachter (s.u.)

Johann Schlachter * Schwarme † Schwarme 69 oo **Beke Dibbeken** * ? † Schwarme 69

Sie übernehmen 1610 die Brinksitzerstelle 69 in Schwarme, ob durch kauf oder einheirat ist nicht belegt.
Auch nicht warum sie nicht auf der Stelle 55 alt geblieben sind.

1 Hermann Schlachter (s.u.)

2 Gesche Schlachter * Schwarme † Schwarme 69 Sie soll als Bettlerin rumgelaufen sein.

Hermann Schlachter * Schwarme † ? oo ?

Nach ihm ist Anna Willenbruch auf der Stelle, ob durch Kauf oder Heirat ist nicht belegt.

Anna Willenbruch * warscheinlich? Schwarme 106 † Schwarme oo ?

1 Hermann Willenbruch (s.u.)

Hermann Willenbruch * Schwarme † Schwarme oo **NN NN** * ? † Schwarme

1 Dietrich Willenbruch (s.u.)

2 Johann Willenbruch * Schwarme † Schwarme 110 oo **NN NN** (siehe Nr.110)

Dietrich Willenbruch * Schwarme † Schwarme oo **NN NN** * ? † Schwarme

1 Beke Willenbruch * Schwarme 23.01.1695 † Schwarme 102 01.03.1753 oo Schwarme 19.11.1716
Rendig Bohlmann (siehe Nr.102)

2 Harm Willenbruch (s.u.)

3 Dietrich Willenbruch ~ Schwarme 25.01.1719

Harm Willenbruch * Schwarme ...1702 † 07.10.1783 Schwarme oo Martfeld 26.10.1730

Adelheid Mysegardes ~ Martfeld ...08.1710 † Schwarme

Harm hatte zuviel Geld angeliehen und so mussten seine Kinder 1821 die Stelle verkaufen. Der Nachbar Carsten
Brems von Nr. 54 kaufte sie.

1 Hermann Willenbruch (s.u.)

2 Wöbbeke Willenbruch ~ Schwarme 06.05.1731

3 Trine Alheid Willenbruch ~ Schwarme 05.09.1732

4 Mette Dorothee Willenbruch ~ Schwarme 05.03.1734 † Asendorf Essen 11.07.1762 oo Asendorf
10.11.1758 Hermann Mysegardes * Riedhausen ...1726 † Asendorf Essen 21.04.1772

5 Anna Adelheid Willenbruch ~ Schwarme 03.03.1736

6 Johann Willenbruch ~ Schwarme 17.01.1737

7 Catharine Adelheid Willenbruch ~ Schwarme 06.06.1739 † Asendorf Essen 20.04.1774
oo Asendorf 10.06.1763 Hermann Mysegardes (s.o.)

8 Mette Willenbruch ~ Schwarme 28.01.1741

9 Beke Willenbruch ~ Schwarme 28.01.1742

10 Anna Margarethe Willenbruch ~ Schwarme 04.05.1744

11 Gese Adelheid Willenbruch * 1746 Hollen ~ Schwarme 19.02.1746 † Haendorf 01.10.1787
I oo Lüdeke Diers

Gese Adelheid Willenbruch (s o) II oo Asendorf 15.04.1768 Hinrich Diekhof ~ Wietzen 29.03.1733
† Haendorf 24.03.1797

12 Beke Willenbruch * Schwarme 30.05.1751

Hermann Willenbruch * Schwarme † ? oo **NN NN** *?

1 Gesche Anna Catharina Willenbruch * Schwarme 25.06.1767 † 25.12.1831 (siehe Nr.29)

Anbauerstelle Nr.55 neu in Schwarme

Hustedter Weg Nr.8

Die Anbauerstelle erhält zunächst die Haus Nr.276. Da diese in Schwarme doppelt vorhanden ist, erhält sie später die Haus-Nr. der eingegangenen und somit nicht mehr vorhandenen Brinksitzerstelle 55. Daher 55 alt und 55 neu.

Hermann Hoppe * Martfeld † Schwarme 55 neu oo NN NN * ? † Schwarme 55 neu

Hermann Hoppe kauft 1900 ein Baugrundstück von der Stelle18 und baut darauf 1901 seine Anbauerstelle.

1 Heinrich Hoppe (s.u.)

Heinrich Hoppe * Schwarme... † Schwarme oo NN NN * ? † Schwarme

Heinrich verzichtet aufs Erbe der Stelle 55 neu wegen Leibrente zweier geisteskranker Halbgeschwister. Er tritt die Anbauerstelle 55 neu an seinen Neffen Wilhelm Volkmann aus Tuschendorf ab.

Johann Heinrich Wilhelm Volkmann * Tuschendorf 31 31.07.1911 † Schwarme 04.01.1973 oo 04.04.1940

Adeline Sophie Marie Rodekor * Hoyerhagen 118 26.01.1914 † 23.08.1994 Schwarme

1 Horst Volkmann (s.u.)

2 Mathilde Volkmann * Schwarme 55 ca. 1950 oo Fritz Fahrenholz

Horst Volkmann * Schwarme 22.04.1944 † Schwarme 14.06.2010 I oo **Rosemarie Klimasch** * 15.10.1937

† 18.05.1995 Schwarme

Horst verkauft den Hof 1995 an Karl Simon und zieht in eine Mietwohnung an der Bruchhausener Str.40 in Schwarme.

Horst Volkmann (s o) II Lebengefährtin **Martha Skusa**

Karl Simon * ? oo **Anke Weihmann** * ?

Brinksitzerstelle Nr.56 alt in Schwarme

nicht mehr vorhanden

- 1567 **Reinerd Bolemann** * ? † Schwarme 56 alt oo NN NN * ? † Schwarme 56 alt
Reinerd Bolemann wird 1567 als erster auf der Brinksitzerstelle 56 alt in Schwarme genannt.
- 1 Reiner Bolemann (s.u.)
- Reiner Bolemann** * Schwarme † Schwarme oo NN NN * ? † Schwarme
- 1 Rennich Bolemann (s.u.)
- Rennich Bolemann** * Schwarme † Schwarme oo NN NN * ? † Schwarme
- 1 Dietrich Bolemann (s.u.)
- Dietrich Bolemann** * Schwarme verkauft die Stelle 56 alt am 17.05.1661 an Gerd Meyer
- Gerd Meyer** * ? † Schwarme oo **Elisabeth NN** * ? † Schwarme
- 1 Arend Meyer (s.u.)
- 2 Margarethe Elisabeth Meyer * Schwarme ...1694 † Kleinenborstel 11 01.07.1750 oo Schwarme
28.11.1720 Hermann Köster * Kleinenborstel 11 ...1685 beg. Martfeld 18.04.1748
- Arend Meyer** * Schwarme ...1680 beg. Schwarme 18.04.1713 oo Martfeld 02.12.1700
Metke Clausing *...1663 † Hollen 41 25.02.1757
- 1 Tochter Meyer (s.u.)
- 2 Beke Meyer ~ Schwarme 25.02.1703
- 3 Anna Margarethe Meyer ~ Schwarme 24.05.1705 oo Schwarme 02.10.1741 Friedrich Schröder * ?
- 4 Metje Meyer ~ Schwarme 27.04.1708
- Metke Clausing** (s o) II oo Schwarme 06.12.1715 **Dierk Schumacher** ~ Riede 07.03.1680
beg. Schwarme 16.03.1743
- Tochter Meyer** * Schwarme † Schwarme oo Schwarme **Johann Wilkens** ~ Schwarme 11.08.1747
† Schwarme 28.02.1804
- 1 Johann Hinrich Wilkens * Schwarme 15.04.1767 † Adelheide 7 23.12.1838
I oo Mette Anne Schröder *?
- 1 Johann Wilkens * Schwarme 05.10.1796 † Adelheide 7 04.12.1877 oo Beke Adelheid Harjes
* Schwarme? 24.11.1791 † Adelheide 02.05.1872 7
- 2 Johann Hinrich Wilkens *? oo Ganderkese 03.10.1843 Anna Christine Gesche Goldemey *?
Johann Hinrich Wilkens (s o) II oo Ganderkese 27.06.1828 Margrete Schütte * Hohenböken
- 2 Friedrich Wilhelm Wilkens * Schwarme 26.07.1768 † 05.05.1849 Adelheide
- 3 Johann Dietrich Hinrich Wilkens (s.u.)
- Johann Dietrich Wilkens** * Schwarme ca.1770 † Adelheide 13 12.06.1866
I oo **Mette (Margarethe) Anna Schröder** * Schwarme Spraken † ?
- 1 Beke Alheid Wilkens * Schwarme 22.08.1794 oo Intschede? ...1821 Johann Dierk Thies
* ...1791 Ritzenbergen 7 † ...1834 Ritzenbergen 7
- 2 Arend Wilkens * Schwarme 21.01.1799
- 3 Arend Wilkens * Schwarme 28.08.1801
- 4 Anna Margarethe Wilkens * Schwarme 17.06.1804 † Schwarme 20.06.1804 † Schwarme 24.07.1804
- 5 Hermann Hinrich Wilkens * Schwarme 15.06.1805 Zwilling † Adelheide ...1881 (Erbe)
oo Anna Maria Margarethe Einemann * ...1815 † Adelheide ...1894
- 1 Johanne Gesine Wilkens * Adelheide ...1845 † Adelheide ...1902
- 6 Anna Dorothea Wilkens * Schwarme 15.06.1805 Zwilling † Schwarme 15.04.1806
- 7 Johann Hinrich Wilkens * Schwarme 13.02.1807
- 8 Anna Dorothee Wilkens * Schwarme 04.08.1810
- Johann Dietrich Wilkens** (s o) II oo Arbergen 13.02.1814 **Margarethe Elisabeth Fruchtenicht**
* Baden 02.09.1792 † Adelheide 1317.01.1867
1817 verkaufen sie die Stelle in Schwarme an Johann Hinrich Voigts

- 1 Johann Wilkens * Schwarme 02.02.1816 I oo Schwarme 22.08.1834 Rebecka Adelheid Köster * Schwarme 59 16.05.1811 † 14.04.1838 Schwarme
Johann Wilkens (s o) II oo Ganderkesee 03.12.1848 Christine Dorothea Becker *?
Christine Dorothea Becker (s o) I oo Johann Hermann Baars * Heiligenrode
- 2 Becke Wilkens * Schwarme 24.02.1818
- 3 Margarethe Wilkens * Adelheide 12.03.1821 +?
- 4 Johann Hinrich Wilkens * Adelheide 31.08.1823 oo Ganderkesee 10.04.1855
Margrete Elisabeth Schäfer * Wideshausen? 27.11.1823
- 5 Dietrich Hinrich Wilkens * Adelheide 15.01.1827 oo Ganderkesee 10.06.1856
Beka Wahschall * Rockwinkel? 27.11.1823
- 6 Hermann Wilkens * Adelheide 07,12.1829 † Adelheide 15.06.1832
- 7 Johann Dietrich Wilkens * Adelheide 15.06.1832

Johann Henrich Voigts * Hollen 43 15.03.1779 † 21.10.1855 Schwarme oo Schwarme 12.11.1813
Rebecka Adelheid Maschendorf * Schwarme 20.11.1790 † Schwarme 22.10.1834
 Voigts geht aber 1832 in Konkurs. Die Stelle kauft Segelke Kuhlenkamp.

- 1 Johann Heinrich Voigts * Schwarme 12.11.1814
- 2 Catharina Margarethe Voigts * Schwarme 04.12.1815 † Schwarme 04.12.1818
- 3 Rebecka Voigts * Schwarme 22.12.1816 † Schwarme 15.04.1819
- 4 Carsten Voigts * Schwarme 20.12.1818 † Schwarme 05.01.1841
- 5 Harm Heinrich Voigts * Schwarme 15.10.1820
- 6 Todgeborener Sohn Voigts * Schwarme 06.04.1822
- 7 Dietrich Voigts * Schwarme 02.03.1823 † Schwarme 31.03.1823
- 8 Gerd Heinrich Voigts * Schwarme 05.07.1824 † Schwarme 236 14.09.1892 oo Schwarme 06.06.1848
 Wübke Adelheid Heuhusen * Schwarme 121 03.03.1820 † Schwarme 236 17.02.1884
 Kaufen 1867 von D. Niemann Nr.9 dessen im Jahr zuvor abgebrannte Hofstelle und errichtet darauf die neue
 Anbauerstelle 236 in Schwarme.
- 9 Adolf Friedrich Voigts * Schwarme 11.06.1827 † Schwarme 15.07.1847
- 10 Rebecka Adelheid Voigts * Schwarme 10.04.1829
- 11 Margarethe Elisabeth Voigts * Schwarme 04.02.1832

Segelke Kuhlenkamp * Schwarme 15 ...1795 † Schwarme 15 oo Schwarme 30.04.1830
Katharina Margarethe Bohlmann * Schwarme 00.07.1803 † Schwarme 15 02.02.1840
 Am 04.05.1832 Kauft Kuhlenkamp aus dem Konkurs die Brinksitzerstelle 56 alt in Schwarme Spraken.
 Verkauft die Stelle aber am 04.06.1841 an den Häusling Hilmer Brüns wobei er einige Ländereien behalten hat.

Hilmer Brüns * ...1805 † Schwarme 31.01.1852 oo Schwarme 18.01.189 **Mette Margarethe Mühlenstedt**
 * Schwarme 49 26.09.1808 † Schwarme 08.01.1879

- 1 Catharina Margarethe Brüns * Schwarme 04.09.1839 † Schwarme 22.05.1918 oo Vilsen 06.03.1863
 Albert Krüger * Uenzen 05.10.1838 † Schwarme 19.05.1885
- 2 Margarethe Brüns * Schwarme 13.01.1841 † Schwarme 18.02.1841
- 3 Margarethe Adelheid Brüns * Schwarme 11.01.1842 oo Kirchweyhe 18.10.1866
 Heinrich Helms * Sudweyhe 23.11.1838
- 4 Johann Brüns (s.u.)

Johann Brüns * Schwarme 10.04.1846 † Schwarme 48 neu 30.01.1928 oo Schwarme 07.05.1875
Beta Dierks * Neukrug 24.05.1854 † Schwarme
 Johann kauft 1871 die Kötnerstelle 48 neu aber nur den Hofplatz. Er hat einige Ländereien von der
 Stelle 56 alt mitgebracht. Die Stelle 56 alt ist 1871 eingegangen als Johann die Stelle 48 kauft.

Anbauerstelle Nr.56 neu in Schwarme

Vorwiese Nr.18

Die Anbauerstelle 56 neu wird von der Brinksitzerstelle 132 abgetrennt, und bekommt erst die Nr.132a

Friedrich Wulf * Schwarme 154 † Schwarme 132a oo **NN NN** * ? † Schwarme 132a

Friedrich kauft die Stelle 132 die sein Vater 1831 verkauft hat 1871 zurück. 1895 zweigt er davon eine Anbauerstelle ab und errichtet für sich ein neues Haus die Stelle 132a. Die Stelle 132 wird an den Schumacher Dietrich Häfker verkauft.

1 Johann Heinrich Wulf (s.u.)

Johann Heinrich Wulf /Wolf * Schwarme † Schwarme oo **NN NN** * ? † Schwarme

Im Kirchenbuch steht Wulf und im Standesamtbuch steht Wolf
Er wandert 1911 nach Amerika aus, und verkauft die Stelle 132a an ?. Er kommt aber schon vor dem 1. Weltkrieg zurück, weil der Käufer das nötige Geld nicht aufbringen kann.

1 Hinrich Wulf/Wolf (s.u.)

Hinrich Wulf /Wolf * Schwarme 23.05.1902 † Rotenburg I oo **Margarethe Charlotte Meyer**

* Martfeld 01.08.1890 † vor 1933

Hinrich Wulf/Wolf (s o) II oo Schwarme 22.01.1933 **Anna Margarethe Johanna Benecke**

* Thedinghausen Bürgerei 01.08.1903 Hinrich verzicht 1939 nach Rotenburg Wümme.
Das Haus hatte immer die Nr.132a und bekommt jetzt nachdem die alte Stelle 56 aufgelöst worden ist die neue Nr. 56. Jetzt wird die Gemeindeverwaltung hier eingerichtet und Bürgermeister Johann Fischer mietet das Haus. 1950 verkauft Hinrich Wulf die Stelle an Dietrich Johann Friedrich Homfeld von der Stelle 235.

Pächter:

Johann Fischer * Beppen 26.01.1900 † Schwarme 56 neu oo **Elise Wark** * Beppen 50 18.04.1901

† Beppen 02.08.1980

Johann pachtet 1927 die Schmiede der Anbauerstelle 274 in Schwarme Spraken von Wilhelm Beermann.
Er wird 1934 Bürgermeister in Schwarme und zieht auf die Stelle 158 in Schwarme. 1939 zieht Johann auf die Anbauerstelle 132a und gibt der Stelle die freie Nr. 56 die eine vorher eingegangene Brinksitzerstelle in Spraken hatte.

1 Heinz Günther Fischer (siehe Nr. 204)

2 Gisela Fischer (siehe Nr.9)

3 Hartmut Fischer

Dietrich Johann Friedrich Homfeld * Schwarme 235 19.01.1875

1950 kauft Dietrich Johann Friedrich die Anbauerstelle 56 neu für seine Tochter Elise von Hinrich Wulf.

Elise Dora Homfeld * Schwarme 235 16.03.1906 † Schwarme oo ...1940 **Hinrich Behrens**

* Waakhausen Teufelsmoor ...1906 † Schwarme

Da die Ehe kinderlos blieb, wird die Nichte Anna Dora Homfeld mit Familie mit ins Haus genommen.
Diese übernimmt 1981 den Hof.

Anna Dora Homfeld * Schwarme 235 25.09.1934 † Nienburg Krah. 22.01.2012

oo Schwarme **Hermann Köster*** Schwarme 24.03.1932 † Schwarme 26.01.2015

1 Anke Köster (s.u.)

Anke Köster * Schwarme 14.12.1957 oo Schwarme 06.04.1970 **Knut Kraczewski** * 28.08.1949

(Geschieden)

1 Nils Kraczewski * Schwarme

2 Annika Kraczewski * Schwarme

Brinksitzerstelle Nr.57 in Schwarme

Heute Hauendamm Nr.3

1567 **Peter Nürnberg** * ? † Schwarme 57 oo **NN NN** * ? † Schwarme 57
Die Stelle Schwarme 57 wird erstmalig 1567 urkundlich erwähnt mit Peter Nürnberg

1 Peter von Nürnberg (s.u.)

Peter von Nürnberg * Schwarme

1593 wrd er auf der Stelle 57 genannt (warum und von ist nicht belegt). 1610 ist auf der Stelle aber schon ein Burghard Kothe. Es ist nicht belegt wie.

Burghard Kothe * ? oo **NN NN** ist von 1610 bis 1647 auf der Brinksitzerstelle 57 in Schwarme aufgeführt..

Lütke Brems * Schwarme 2 † Schwarme oo **NN NN** * ? † Schwarme
ab 1647 ist er auf der Brinksizerstelle 57 in Schwarme Spraken.

1 Lüdeke Brems (s.u.)

2 Carsten Brems (siehe Nr.76)

Lüdeke Brems * Schwarme † Schwarme 07.07.1734 oo 13.10.1750 **Anna Ilse Fahlenkamp** * 21.12.1696
† Schwarme 139 22.04.1760

1 Lüdeke Brems (s.u.)

2 Carsten Brems * Schwarme 1730 † Schwarme oo Martfeld 08.02.1754

NN Haddermann * Tuschendorf ...1732 † Schwarme

1 Lüdeke Brems * Schwarme

Lüdeke Brems * Schwarme ...1720 † Schwarme oo **Sophie Anna Bösche** * ...1720 † Schwarme

1 Carsten Brems ~ Schwarme 19.02.1749

2 Johann Hinrich Brems * Schwarme 18.03.1752

3 Gese Adelheid Brems * Schwarme 23.07.1754 † Schwarme? oo Schwarme 14.10.1774

Franz Arens * Okel1750 † Schwarme?

1 Anna Arens * Schwarme 25.10.1774

2 Johann Henrich Arens * Schwarme 08.02.1778

3 Lüdeke Arens * Schwarme 03.07.1779

4 Margarethe Elisabeth Arens * Schwarme 07.12.1781 † Schwarme 17.09.1782

5 Anna Arens * Schwarme 22.08.1784 † Schwarme 11.04.1785

4 Elisabeth Brems * Schwarme 16.10.1757 † Schwarme 16.06.1808 oo Schwarme 29.11.1785

Christian Heinrich Gandsbergen * Wechold ...1757 † Schwarme 14.04.1813 **Kinder A 33**

5 Lüdeke Brems * Schwarme 27.01.1760

6 Anna Heidelberg Brems (s.u.)

Anna Heidelberg Brems * Schwarme 02.01.1763 oo **Gerd Rosenhagen** * ? † Schwarme

1 Lüdeke Rosenhagen (s.u.)

Lüdeke Rosenhagen * Schwarme † Schwarme oo **NN NN** *? † Schwarme

1 Lüdeke Rosenhagen (s,u.)

2 Katharine Rosenhagen (siehe auch unten)

Lüdeke Rosenhagen * Schwarme † Uenzen oo **Anna Gesche Hüeneke** * Uenzen † Uenzen

Lüdeke zieht nach Uenzen auf den Hof seiner Frau und verpachtet den Schwärmer Hof an seine Schwester.

Anna Catharine Rosenhagen * Schwarme 15.02.1843 † Schwarme 17 27.09.1916 oo Schwarme 03.03.1871

Hermann Winter * Schwarme 17 12.12.1835 † Schwarme 17 11.03.1889

Anna Katharine erbt von ihrer Tante Gesche Vöge die Halbmeierstelle 17 in Spraken. Sie pachten weiter die Brinksitzstelle 57. Ihr Ehemann Friedrich mus 11 Jahre ins Gefängnis wegen Tötung. Seine Frau zieht wieder auf die Stelle 57. Später ziehen sie aber gemeinsam wieder auf die 17.

1 Gerd Heinrich Winter (s.u.)

2 Hermann Friedrich Winter * Schwarme 23.08.1873 † Schwarme 04.01.1956

Gerd Heinrich Winter * * Schwarme 27.05.1871 † 16.09.1953 oo Schwarme 01.12.1903

Sophie Beke Helene Emigholz * Blender 21.09.1871 † Schwarme 26.06.1951

Gerd Heinrich kauft 1896 die Brinksitzstelle 57, die seine Familie seit 1828 gepachtet hatte.

- 1 Anna Katharine Winter * Schwarme 02.04.1904 † Schwarme 260 oo Schwarme 27.06.1928
Fritz Ortman * Schwarme 260 28.03.1901 (siehe Nr.260)
- 2 Adele Dorothee Anna Winter * Schwarme 20.09.1905 † Schwarme 11.09.1912
- 3 Hermann Friedrich Johann Winter (s.u.)
- 4 Sophie Winter * Schwarme 22.12.1922 † Schwarme 196 19.05.1980
oo Heinrich Puvogel * Schwarme 196 08.09.1919 † Schwarme 196 04.11.1998

Hermann Friedrich Johann Winter * Schwarme 20.04.1909 † Vermisst im 2. Weltkrieg In Russland oo

Schwarme 10.05.1933 **Dora Anna Margarethe Mügge** * Fredelake 25.04.1907

† 11.03.1996 Schwarme

- 1 Helmut Heinrich Winter (s.u.)
- 2 Thea Winter * Schwarme 19.12.1936 † Leeste 12.07.2019 oo NN Plump * ?
- 3 Ute Winter * Schwarme
- 4 Werner Winter * 11.02.1943 Schwarme (siehe Nr.348)

Helmut Heinrich Winter * Schwarme 14.07.1933 † Bruchhausen-Vilsen 31.05.2015 (Ledig)

Helmut verkauft 1967 bis 1970 5 Bauplätze, für sich selber trennt er ebenfalls einen Bauplatz ab, und baut darauf 1972 für sich und seine Mutter ein Wohnhaus.

Die Hofstelle verkauft er im gleichen Jahr an Hermann Stahmann aus Homfeld.

Hermann Stahmann * Bruchhöfen 09.12.1934 oo **Erna Ahlers** * Oerdinghausen 22.07.1934

- 1 Dietmar Stahmann (s.u.)
- 2 Astrit Stahmann * Oerdinghausen 26.02.1963 oo Enno Köhne * Bayern 20.11.1962
- 3 Holger Stahmann * Oerdinghausen 03.12.1966
Holger wurde von seinen Onkel Helmut Stahmann in Bruchhöfen adoptiert weil der keine Kinder hat und einen Erben für seinen Hof brauchte.
- 4 Hilmer Stahmann * Oerdinghausen 15.11.1969 (Ledig)

Dietmar Stahmann * Oerdinghausen 08.03.1962 (Ledig)

Brinksitzerstelle Nr.58 in Schwarme

Sprakener Straße Nr.4

- 1567 **Lütke Hoyhusen** * Schwarme 20b † Schwarme 58 oo **NN NN** * ? † Schwarme 58
Die Stelle 58 in Schwarme wird 1567 mit Lütke Hoyhusen als Inhaber erstmalig urkundlich erwähnt.
- 1 Brüning Hoyhusen (s.u.)
- Brüning Hoyhusen** * Schwarme † Schwarme oo **NN NN** * ? † Schwarme
- 1 Reiner Hoyhusen (s.u.)
- Reiner Hoyhusen** * Schwarme † Schwarme oo **NN NN** * ? † Schwarme
- 1 Brüning Hoyhusen (s.u.)
- Brüning Hoyhusen** * Schwarme † Schwarme oo **NN NN** * ? † Schwarme
- 1 Dietrich Hoyhusen (s.u.)
- Dietrich Hoyhusen** * Schwarme † Schwarme 04.12.1716 oo **NN NN** * ? † Schwarme
- 1 Tochter Hoyhusen (s.u.)
- Tochter Hoyhusen** * Schwarme † Schwarme oo **Cord Hinrich (Harm) Kracke**
- 1 Cord Heinrich Kracke (s.u.)
- 2 Gesche Kracke ~ Schwarme 07.01.1736† Wechold 19.04.1785 I oo Martfeld 06.12.1765
Friedrich Mehlhop * ...1722 † Tuschendorf 2 30.08.1769
Gesche Kracke (s o) II oo Martfeld 12.02.1771 Henrich Detlev Hopmann *...1732 † Wechold 57
28.04.1797
- 3 Harm Kracke ~ Schwarme 04.08.1738
- Cord (Gerd) Heinrich Kracke** ~ Schwarme 10.08.1733 † Schwarme 19.09.1779
I oo **Beke Sagehorn** * ? † Schwarme vor 29.10.1759
- Cord (Gerd) Heinrich Kracke** (s o) II oo Schwarme 29.10.1759 **Margarethe Anna Wiechmann**
* Engeln 13.09.1738 † Schwarme
- 1 Gesche Rebecca Adelheid Kracke (s.u.)
- 2 Anna Heidelberg Kracke * Schwarme 13.03.1762 † Emtinghausen 22.02.1819 oo Schwarme
17.11.1791 Joachim Hohlbaum
- 3 Anna Margarethe Kracke * Schwarme 20.09.1770
- 4 Henrich Kracke * Schwarme 04.10.1773
- Gesche Rebecca Adelheid Kracke** * Schwarme 27.04.1760 † Schwarme 30.01.1815 oo Schwarme
09.05.1785 **Johann Friedrich Wedemeyer** * Martfeld 90 12.10.1748 † Schwarme 31.08.1808
- 1 Catherine (Anna) Elisabeth Wedemeyer * Schwarme 16.11.1784 † Schwarme 03.04.1847
oo Schwarme 13.11.1815 **Johann Heinrich Friedrich Meyer** * Schwarme 1762
† Schwarme 11.05.1842 **Kinder A 34**
- 2 Anna Adelheid Wedemeyer * Schwarme 23.08.1787 † Schwarme 03.03.1788
- 3 Anna Adelheid Wedemeyer * Schwarme 31.03.1789 † 02.12.1830 Schwarme oo Schwarme
25.12.1819 **Johann Heinrich von Engeln** * Schwarme 37 22.11.1792 † Schwarme 26.02.1878
- 4 Anna Margarethe Wedemeyer * Schwarme 03.01.1793 † Schwarme 27.08.1830
- 5 Johann Friedrich Wedemeyer (s.u.)
- 6 Margarethe Alheid Wedemeyer * Schwarme 14.03.1798 † ...1862 Schwarme 60 oo Schwarme
10.10.1825 Brüning Willenbruch * Schwarme 60 ...1766 † Schwarme 60 06.02.1851
- Johann Friedrich Wedemeyer** * Schwarme 11.12.1795 † Schwarme 18.01.1871 oo Schwarme 11.05.1821
Anna Elisabeth Harries * Schwarme 85 13.11.1794 † Schwarme 58 16.11.1857
- 1 Johann Heinrich Wedemeyer (s.u.)
- 2 Johann Friedrich Wedemeyer * Schwarme 08.11.1824 † Schwarme 25.08.1827
- 3 Dietrich Wedemeyer * Schwarme 30.10.1826 † Schwarme 03.12.1826
- 4 Johann Friedrich Wedemeyer * Schwarme 03.02.1828
- 5 Beke Margarethe Wedemeyer * Schwarme 16.06.1831
- 6 Johann Dietrich Wedemeyer * Schwarme 09 02.1835 † Schwarme 13.06.1835

Johann Heinrich Wedemeyer * Schwarme 26.06.1822 † Schwarme 12.03.1888 oo Schwarme 05.04.1850
Margarethe Adelheid Meyer * Schwarme 08.04.1825 † Schwarme 18.03.1897

- 1 Johann Friedrich Wedemeyer * Schwarme 18.02.1851 † Schwarme 26.07.1852
- 2 Gerd Heinrich Wedemeyer * Schwarme 02.06.1853 Zwiling † Schwarme 26.06.1854
- 3 Johann Friedrich Wedemeyer * Schwarme 02.06.1853 Zwiling † Schwarme 30.05.1855
- 4 Albert Heinrich Wedemeyer * Schwarme 25.07.1856
- 5 Anna Elise Adelheid * Schwarme 29.01.1858 † Schwarme 30.07.1866
- 6 Rebecka Margarethe Hedwig Wedemeyer (s.u.)
- 7 Johann Heinrich Wedemeyer * Schwarme 19.07.1862 † Schwarme 09.12.1885 (Ledig)
- 8 Todgeborene Tochter Wedemeyer * Schwarme 07.09.1866
- 9 Hermann Heinrich Wedemeyer * Schwarme 15.10.1867 58 (Hoferbe) † Hollen 51 21.02.1904
oo Schwarme 15.11.1889 Dorothee Margarethe Bartels * Hollen 51 18.09.1870 Hollen 51
† 15.04.1942
Hermann verkauft 1889 die Brinksitzerstelle 58 in Spraken an seinen Schwager Brüning Wacker und zieht nach Hollen.

Rebecka Margarethe Hedwig Wedemeyer * Schwarme 16.08.1859 † Schwarme 16.11.1896 I oo Schwarme
23.04.1880 **Gerd Heinrich Dreyer** (siehe Nr.123)
Rebecka erbt nach den Tod ihres Ehemanns die Brinksitzerstelle 123 in Schwarme

Rebecka Margarethe Hedwig Wedemeyer (s o) II oo Schwarme 12.10.1883 **Brüning Wacker**
* Schwarme 105 01.11.1846 † Schwarme 06.09.1916
Brüning kauft 1889 die Stelle 58 von seinen Schwager Hermann Wedemeyer und zieht mit seiner Frau da hin.
Die Stelle 123 wird 1890 abgebrochen und die Länderreihen zu 58 zugefügt. Damit ist die Stelle 123 erloschen.

- 1 Johann Heinrich Wacker (s.u.)
- 2 Adeline Katharine Margarethe Wacker * Schwarme 123 11.05.1887 † Schwarme 123 02.03.1888
- 3 Todgeborene Tochter Wacker * Schwarme 123 21.11.1888
- 4 Heinrich Wacker * Schwarme 14.02.1890 † Schwarme 16.03.1927 (Lediger Haussohn)
- 5 Dietrich Heinrich Wacker * Schwarme 27.11.1892 † Schwarme 13.03.1895
- 6 Hermann Heinrich Wacker * Schwarme 15.11.1895 † Schwarme 22.06.1897

Johann Heinrich Wacker * Schwarme 20.11.1884 58 † Schwarme 08.01.1960 I oo Schwarme ...1906
Elise (Luise) Rebecka Margarethe Grube * Kleinenborstel 04.08.1883 † Schwarme 29.12.1908

- 1 Heinrich Brüne Wacker (s.u.)
- 2 Betty Katharine Margarethe Wacker * Schwarme 02.08.1908 † Neulohe 09.09.1988 oo
Wilhelm Friedrich Habighorst * Graue? 17.07.1903 † Lazarett in Maroko 17.06.1946

Johann Heinrich Wacker (s o) II oo Schwarme 13.10.1909 **Margarethe Johanne Louise Bredehorst**
* Hoyerhagen 31.07.1884 † Schwarme 15.05.1956

- 1 Fritz Ehler Heinrich Wacker * Schwarme 07.10.1910 † Hoya Krah. 13.01.1992 oo Kleinenborstel
23.05.1935 Margarethe Dora Anna Mysegades * Normannshausen 69 29.03.1913
† Normannshausen 69 16.07.2004
- 2 Hermann Wacker * Schwarme 30.08.1911 † 20.05.1986
- 3 Marta Meta Doris Wacker * Schwarme 22.11.1912 † Bruchhausen-Vilsen Altenh. 01.09.1993
I oo ...1941 Wilhelm Bodenstab * BruchhausenVilsen † Russland vor 1949
MartaMeta Doris Wacker (s o) II oo Martfeld 19.11.1949 Heinrich Dietrich Wilhelm Semsroth
* Martfeld 243 08.05.1910 † Hoya Krah. 22.02.1988
- 4 Dietrich Wacker * Schwarme 16.07.1915 † 2. Weltkrieg Russland 28.03.1944
(Unfall am Lagerfeuer Munition explodiert)

Heinrich Brüne Wacker * Schwarme 27.05.1906 † Schwarme 13.01.197 oo Schwarme 13.04.1937
Adele Margarethe Tecklenborg * Schwarme 79 12.07.1912 † Schwarme 20.07.2000

- 1 Rena Luise Margarethe Wacker (s.u.)

Rena Luise Margarethe Wacker * Schwarme 10.04.1939 oo Schwarme 17.10.1963
Hermann Dietrich Körte * Schwarme 145 27.01.1938

- 1 Linda Annegret Körte * Schwarme 27.04.1968 58 oo 05.10.1994 Jörg Zabel * 31.01.1967
Sie bauen im Garten ein neues Haus für sich.
 - 1 Alexander Zabel
 - 2 An-Katrin ZabelEinquartierungen nach dem Kriege Mutter und Tochter Kohldorfer und Familie Kattner

Brinksitzerstelle Nr. 59 in Schwarme „vor dem Wackheister“

Erlenweg Nr.5

- 1567 **Hinrich Wichmann** * Schwarme 20a
Wird als erster 1567 Urundlich auf der Stelle 59 erwähnt.
- 1593 **Heinrich Cüster** * ? † Schwarme oo **NN NN** * ? † Schwarme
- 1 Heinrich Cöster (s.u.)
- Heinrich Cöster** * Schwarme † Schwarme oo **NN NN** * ? † Schwarme
- 1 Brüning Cöster (s.u.)
- Brüning Cöster** * Schwarme † Schwarme oo **NN NN** * ? † Schwarme
- 1 Brüning Cöster (s. u.)
- Brüning Cöster** * Schwarme † Schwarme oo **NN NN** * ? † Schwarme
- 1 Johann Köster (s.u.)
- Johann Köster** * Schwarme † Schwarme oo **NN NN** * ? † Schwarme
- 1 Brüning Köster (s.u.)
- Brüning Köster** * Schwarme † Schwarme oo **NN NN** * ? † Schwarme
- 1 Gerd Hinrich (s.u.)
- Gerd Hinrich Köster** * Schwarme † Schwarme oo **Wöbke NN** * ? † Schwarme
- 1 Gerhard Heinrich Köster (s.u.)
- 2 Elisabeth Köster ~ Schwarme 06.12.1713
- 3 Jacob Rudolf Köster ~ Schwarme 02.03.1725
- 4 Wübke Hedwig Köster * Schwarme ...1741 † Hollen 44 31.12.1791 oo Schwarme 22.11.1763
Johann Peter Köster ~ Martfeld 19.05.1735 † Hollen 44 15.05.1790
- 5 Anna Catharine Köster ~ Schwarme 17.01.1747 oo Martfeld 17.12.1764 Harm Meyer
~ Martfeld 17.07.1738 † Martfeld 23.01.1769
- Gerhard Heinrich Köster** * Schwarme † ...1785 Schwarme I oo Riede 13.12.1771
Mette Elisabeth Warneke * Riede 00.12.1746 † Schwarme 29.07.1828
- 1 Anna Catharina Köster * Schwarme 29.09.1772 oo Carl Heyer
- 2 Margarethe Adelheid Köster * Schwarme 29.01.1775
- 3 Todgeborene Tochter Köster * Schwarme 15.06.1777
- 4 Maria Elisabeth Köster * Schwarme 30.04.1779 † Schwarme 02.10.1795
- 5 Brüning Köster (s.u.)
- 6 Gerhard Henrich Köster * Schwarme 17.03.1784 † Schwarme 08.10.1795
- Mette Elisabeth Warneke** (s o) II oo Schwarme 24.11.1785 **Jacob Friedrich Barmführ** * Schabsen
† Schwarme ...1795
- 1 Mette Margarethe Barmführ * Schwarme 21 08.1787 oo Schwarme 05.05.1817
Heinrich Schweers * ...1793 † Schwarme 23.12.1831
- Brüning Köster** * Schwarme 03.09.1781 † Schwarme oo **Anna Katharina Wilkens** * 00.08.1802
† Schwarme 13.10.1836
- 1 Marie Elisabeth Köster * Schwarme 08.12.1804
- 2 Gerd Heinrich Köster (s.u.)
- 3 Rebecka Adelheid Köster * Schwarme 16.05.1811 † Schwarme 14.04.1838 oo Schwarme 22.08.1834
Johann Wilkens * Schwarme 02.02.1816
- 1 Hermann Heinrich Wilkens * Schwarme 01.01.1835
- 2 Anna Katharine Wilkens * Schwarme 19.10.1836 † Bremerhaven? oo 10.1862 Johann Christian
Brockhof * Helzendorf 08.04.1828 † Bremerhaven?
- 4 Johann Köster * Schwarme 13.09.1814 oo Anna Mette Amalie Wehrenberg * Engeln
- 5 Margarethe Adelheid Köster * Schwarme 19.03.1817 † Schwarme 27.07.1818

- 6 Brünig Köster * Schwarme 22.08.1819
- 7 Margarethe Elisabeth Köster * Schwarme 07.10.1820 Zwilling I oo Johann Heinrich Christian Tegtmeyer * Listringen Hildesheim 01.10.1802 † Bremen 13.03.1857
Margarethe Elisabeth Köster (s o) II oo Bremen 22.09.1859 Christopher Schütte * Bremen 30.06.1832
- 8 Meta Marie Elisabeth Köster * Schwarme 07.10.1820 Zwilling † Schwarme 04.01.1821
- 9 Brünig Köster * Schwarme 21.08.1822 oo Auguste Lindemann * ...1822
1 Anna Margarethe Sophie Köster * Schwarme 16.07.1852 † Schwarme 28.10.1900 oo Schwarme 07.04.1874 Hermann Plümer * Schwarme 23.08.1846 (siehe Nr 181)
- 10 Johann Dietrich Köster * Schwarme 13.11.1825 † Bremen? oo Bremen 10.04.1851
Antonette Buschmann * Bremen ...1827

Gerd Heinrich Köster * Schwarme 13.04.1808 † 12.03.1889 Schwarme oo Schwarme 04.01.1839
Margarethe Adelheid Willenbruch * Schwarme 60 03.01.1813 † Schwarme 06.02.1878

- 1 Anne Katharina Köster * Schwarme 19.10.1840
2 Margarethe Köster (s.u.)

Margarethe Köster * Schwarme 06.07.1844 † Schwarme 30.03.1924 oo Schwarme 01.11.1866
Johann Heinrich Busch * Emtinghausen 30.05.1840 † Schwarme 20.04.1919
Weil ihre Ehe Kinderlos blieb, nahmen sie Anna Margarethe Wiggert als Pflgetochter bei sich auf.
Anna Margarethe erbt die Brinksitzerstelle 59 in Schwarme.

Anna Margarethe Wiggert * Schwarme 04.04.1877 † Schwarme 61 09.01.1956 oo Schwarme 25.05.1899
Johann Cord Masemann (siehe Nr. 61)
Johann Cord gründet 1926 die Omnibus Firma Masemann Schwarme. Anna Margarethe zieht zu ihren Ehemann auf die Stelle 61, die Stelle Nr.59 wird nun verpachtet Erbe der Stelle 59 wird ihr 3. Kind Heinrich Masemann.

Heinrich Masemann * Schwarme 61 20.10.1903 † Martfeld 237 16.12.1984 oo Martfeld 19.08.1929
Anna Katharina Margarethe Meyer * Martfeld 237 16.11.1907 † Martfeld 237 10.02.2004
Heinrich verpachtet die Stelle an seinen Schwager Gottfried Körber und heiratet als Gärtner und Getränkehersteller nach Martfeld.

Pächter der Brinksitzerstelle Nr.59 in Schwarme

Gottfried Heinrich Anton Körber * Bremen 14.01.1905 † Thedinghausen Krah 19.10.1983 oo Schwarme 20.01.1928 **Martha Adeline Masemann** * Schwarme 61 02.06.1906 † Schwarme 24.02.1991
Körber pachtet die Brinksitzerstelle 59 in Schwarme Spraken von seinen Schwager Heinrich Masemann. Körbers ziehen 1960 mit in den Neubau ihrer jüngsten Tochter Ursula Nr.337.
Die Stelle 59 wird von Heinrich Masemann verkauft an Herbert Schütte aus dem Häuslingshaus von Nr. 14

- 1 Alice Körber * Schwarme 08.04.1928 † Schwarme 05.08.2006 oo Schwarme Dietrich Lührs (siehe Nr.268)
2 Ursula Körber * Schwarme 09.07.1932 (siehe Nr.337)

Hartwig Kurz * ? oo NN NN

Herbert Schütte * Schwarme 14a 17.07.1921 † Schwarme 13.05.1994 oo **Adele Kehlenbeck** * Schwarme 15d 26.09.1926 † Schwarme 02.11.2008
Herbert kauft die Brinksitzerstelle 59 in Schwarme Spraken von Heinrich Masemann aus Martfeld.

- 1 Hermann Schütte (s.u.)
2 Anneliese Schütte * Schwarme 19.05.1957 oo Helmut Dietrich * Schwarme 8 03.01.1950
Sie haben ein eigenes Haus für sich gebaut Schwarme Nr.379

Hermann Schütte * Schwarme 14.07.1949 † Schwarme 04.01.2003 (Ledig)
Hermann hatte für sich eine eigene Wohnung angebaut

Nach Hermanns Tod kauften die Stelle Siegbert und Gudrun Exner mit Tochter Kerstin sie haben die Stelle aber wieder verkauft, beide Wohnungen getrennt.

Die Stelle 59 an **Siegrid Krumme** * ?

Den Anbau (Hermanns Wohnung) an **Barbara Berger** * ?

Brinksitzerstelle Nr.60 in Schwarme „Pfarrmeyer“

Erlenweg Nr.12

1647 **Rennig Willenbruch** * ? † Schwarme 60 oo **NN NN** * ? † Schwarme 60
die Stelle 60 in Schwarme Spraken wird 1647 erstmalig urkundlich mit Rennig Willenbruch erwähnt.

1 Reimund Willenbruch (s.u.)

Reinund Willenbruch * ...1645 † Schwarme oo **NN NN** * ? † Schwarme

1 Gesche Willenbruch * Schwarme ...1668 † Morsum 53 27.12.1735 oo Schwarme 01.11.1703
Dierk Tangemann * Morsum 53 ...1670 † Morsum 53 12.10.1740

2 Rennig Willenbrock (s.u.)

3 Anna Catharine Willenbruch * Schwarme ...1672 † Schwarme 21.09.1750

Rennig Willenbruch * Schwarme ...1670 † Schwarme oo **NN NN** * ? † Schwarme

1 Brüning Willenbruch (s.u.)

Brüning Willenbruch ~ Schwarme 05.04.1708 † Schwarme 15.04.1765 oo Martfeld 25.05.1735

Ilse Metje Mysegardes ~ Martfeld 04.1713 † Schwarme 29.05.1767

1 Brüning Willenbruch (s.u.)

2 Wöbke Willenbruch * Schwarme 15.04.1736 † Uenzen 28 ...1791 oo Schwarme 17.04.1760

Johann Dietrich Wienbergen * Uenzen 28 ...1737 † Uenzen 28 ...1800

3 Catharine Adelheid Willenbruch ~ Schwarme 16.04.1740 oo Martfeld 12.06.1766

Harm Köster ~ Martfeld 04.01.1741 † Kleinenborstel 2 23.06.1804

4 Rendig Willenbruch ~ Schwarme 21.05.1744 oo Schwarme 31.07.1767

Catharina Gertrud Rengstorf ~ Schwarme 28.09.1745 † Schwarme 04.06.1824

1 Brüning Willenbruch * Schwarme 14.06.1768

2 Johann Hinrich Willenbruch * Schwarme 01.08.1773

Catharina Gertrud Rengstorf (s o) II oo Schwarme 11.05.1781 Albert Hinrich Focken

* Haendorf 06.01.1745 † Schwarme 09.01.1818

1 Rendig Focken * Schwarme 04.03.1782 † Schwarme 01.07.1813

2 Beke Adelheid Focken * Schwarme 06.03.1785 † Schwarme 08.05.1785

Brüning Willenbruch * Schwarme ...1735 † Schwarme oo Schwarme 26.08.1803

Margarethe Rebecka Westermann * Uenzen † Schwarme

1 Albert Hinrich Willenbuch * Schwarme 22.12.1806 † Schwarme 05.05.1807

2 Rebecka Adelheid Willenbruch * Schwarme 11.03.1808 † Haendorf 29.03.1875 oo 1832

Johann Heinrich Friedrich Steinke * Bruchmühlen ...1808 † Haendorf ...1875

3 Catharine (Trine) Gertrud Willenbruch * Schwarme 08.09.1810 † Schwarme 24.06.1813

4 Margarethe Adelheid Willenbruch * Schwarme 03.01.1813 † Schwarme 59 06.02.1878

oo Schwarme 04.01.1839 Gerd Heinrich Köster (siehe Nr.59)

5 Rennig Willenbruch (s.u.)

Rennig Willenbruch * Schwarme 30.12.1815 † Schwarme I oo **NN NN** * ? † Schwarme vor 03.11.1852

Rennig Willenbruch (s o)II oo Schwarme 03.12.1852 **Katharina Margarethe Holtorf** * Schwarme 78
15.09.1820 † Schwarme 17.03.1882

1 Margarethe Adelheid Willenbruch * Schwarme 15.08.1854 † Schwarme 04.02.1859

2 Katharina Margarethe Willenbruch (s.u.)

3 Rebecka Adelheid Willenbruch * Schwarme 02.08.1859 † Schwarme 23.01.1917 oo Schwarme
20.02.1891 Albert Heinrich Oentrich * Uenzen 10.04.1865 † Schwarme

1 Rennig Heinrich Oentrich * Schwarme 29.02.1892

4 Dorothea Willenbruch * Schwarme 20.02.1863

Katharina Margarethe Willenbruch * Schwarme 24.05.1857 † Schwarme 24.07 1915 oo Schwarme

18.03.1881 **Heinrich Jürgen Dietrich Elmers** * Tuschendorf 05.12.1866 † Schwarme 11.06.1900

1 Heinrich Elmers (s.u.)

2 Friedrich Elmers * Schwarme 04.05.1888

Heinrich Elmers * Schwarme 15.12.1881 † Schwarme ...1956 (Ledig)

Heinrich verkauft 1938 das Häuslingshaus der Stelle an Friedrich Matthäi der es schon seit 1908 gepachtet hatte.
Mit dem Verkauf wird aus der Stelle 60a jetzt Nr. 288.

1946 muss er die Familie Johannes Straube mit 4 kleinen Töchtern aus Schlesien vertrieben im Hause aufnehmen.
Die Ehefrau Hedwig versorgt und pflegt den Junggesellen so gut, dass er ihr die Hofstelle vermacht.

Johannes Straube * Briesnitz Schlesien 17.08.1904 † Schwarme 28.11.1967 oo 03.06.1935

Elisabeth Hedwig Schäfer * Briesnitz Schlesien 14.02.1910 † 14.06.1985 Schwarme

1 Hanna Straube (s.u.)

2 Gudrun Straube * Briesnitz Schlesien oo Kurt Kattau * Schwarme

1972 wird für sie im Garten ein Bauplatz abgezeigt wo sie ein Wohnhaus bauten.

3 Tochter Straube * Briesnitz Schlesien

4 Tochter Straube * Briesnitz Schlesien

Hanna Straube * Briesnitz Schlesien 09.05.1941 † Schwarme 11.11.2005 oo **Friedhelm Lukat**

* Schwarme 11.02.1943

Brinksitzerstelle Nr.61 in Schwarme „Holsten-Hus“

Sprakener Straße Nr.1

- 1593 **Eiler Klencke** * ? † Schwarme 61 oo **NN NN** * ? † Schwarme 61
Die Brinksitzerstelle 61 in Schwarme Spraken wir 1593 erstmalig erwähnt mit Eiler Klencke.
- 1 Anna Klenke (s.u.)
- Anna Klencke** * Schwarme † Schwarme I oo **Albert Holste** * ? † Schwarme
- 1 Arend Holste (s.u.)
- Anna Klenke** (s o) II oo **Friedrich Bohlmann** * ? † Schwarme (Friedrich war Interimswird auf der Stelle)
- Arend Holste** * Schwarme † Schwarme oo **NN NN** * ? † Schwarme
- 1 Hinrich Holste (s.u.)
- Hinrich Holste** * Schwarme ...1672 † Schwarme 30.06.1703 oo Schwarme 27.12.1698
Beke Balster * ...1668 † Schwarme 12.03.1732
Am 30.06.1703 wurde Hinrich Holste von einem Mörder aus Martfeld auf der Schwärmer Heide mit einer Mistgabel totgeschlagen.
- 1 Anna Holste (s.u.)
2 Metje Holste ~ Schwarme 08.01.1702
- Beke Balster** (s o) II oo Schwarme 23.11.1704 **Albert Hindahl** * ...1669 † Schwarme 23.01.1730
- 1 Albert Hindahl * 1704 Schwarme 61
- Anna Holste** ~ Schwarme 22.01.1699 † Schwarme nach 1756 oo Schwarme 30.11.1727
Dierk Meyer * ? † Schwarme nach 1756
- 1 Dietrich Hinrich Ernst Meyer (s.u.)
- Dietrich Hinrich Ernst Meyer** * Schwarme ...1756 † Schwarme 17.05.1801 oo Schwarme 08.01.1795
Anna Elisabeth Meyer * Schwarme † Schwarme
- 1 Catharina Margarethe Meyer * Schwarme 25.08.1795 † Hollen oo Schwarme 06.03.1814
Johann Gerd Meyer * Hollen † Hollen
- 2 Cord Heinrich Meyer (s.u.)
- 3 Rebecka Meyer * Schwarme 27.04.1800 † Schwarme 176 25.06.1864 I oo Schwarme 07.11.1823
Lüdeke Robbert * Schwarme 17.03.1800 † Schwarme 07.02.1832 **Kinder A 35**
Rebecka Meyer (s o) II oo Schwarme 04.01.1833 Johann Heinrich Wilhelm Masemann
* Kleinenborstel 19 10.09.1804 † Schwarme 176 22.03.1862
Johann Heinrich Wilhelm kauft 1859 die Anbauerstelle Schwarme 176
Rebecka Meyer (s o) III oo Schwarme 1862 Heinrich Bohlmann * Schwarme † Schwarme 176
- Cord Heinrich Meyer** * Schwarme 14.11.1797 † Schwarme 28.03.1878 I oo Schwarme 27.02.1829
Rebecka Adelheid von Engeln * Hustedt 04.02.1805 † Schwarme 15.12.1829
- 1 Anna Elisabeth Meyer * 09.07.1829 Schwarme 61 + 30.05.1834 Schwarme 61
- Cord Heinrich Meyer** (s o) II oo **Meta Fastenau** * Neu Wulmstorf 10.04.1793 † Schwarme
- 1 Rebecka Adelheid Meyer * Schwarme 09.11.1831 † Emtinghausen 37 26.07.1908 oo Emtinghausen
24.09.1852 Hermann Landwehr * Emtinghausen 37 07.08.1822 † Emtinghausen 37 02.10.1873
- 1 Adelheid Landwehr (s.u.)
2 Anna Landwehr * Emtinghausen 37 11.07.1871 † Schwarme 25.04.19011
- 2 Karsten Albert Meyer (s.u.)
- 3 Anna Elisabeth Meyer * Schwarme 06.04.1835 † Oiste 5 28.04.1904 oo 06.10.1854
Hermann Asendorf * Oiste 5 25.10.1821 † Oiste 5 30.06.1900
- 4 Mette Margarethe Meyer * Schwarme 17.05.1837 † Schwarme 102 24.02.1905 I oo Schwarme
24.11.1859 Hermann Heinrich von Engeln (siehe Nr.102)
Mette Margarethe Meyer (s o) II oo Schwarme 17.12.1869 Georg Heinrich Masemann (siehe Nr.102)

Karsten Albert Meyer * Schwarme 05.08.1833 † Schwarme 09.04.1893 (Ledig)

Es erbt seine Nichte Adelheid Landwehr aus Emtinghausen, die Tochter seiner Schwester Rebecka Adelheid.

Adelheid Landwehr * Emtinghausen 37 15.02.1853 † 09.08.1923 Schwarme oo Schwarme 16.04.1875

Ehler Johann Heinrich Masemann * Kleinenborstel 19 21.01.1840 † Schwarme 26.10.1919

1 Johann Cord Heinrich Masemann (s.u.)

2 Rebecka Dorothee Elise Masemann * Schwarme 08.04.1877 † Schwarme 11.09.1878

3 Rebecka Meta Masemann * Schwarme 12.12.1879 † Schwarme 66 18.09.1946 oo Schwarme
05.08.1906 Hermann Heinrich Ludwig (Louis) Knüppel (siehe Nr.66)

4 Anna Adelheid Masemann * Schwarme 13.12.1881 † Schwarme 336 30.01.1964 oo Schwarme
09.10.1925 Karl Christian Friedrich Kleinschmidt (siehe Nr.336)

Johann Cord Heinrich Masemann * Schwarme 07.09.1875 † Schwarme 14.06.1939 oo Schwarme

25.05.1899 **Anna Margarethe Wiggert** * Schwarme 04.04.1877 † Schwarme 09.01.1956

Er gründet 1926 die Omnibus Firma Masemann in Schwarme

Anna Margarethe erbt die Brinksitzerstelle 59 in Schwarme.

1 Johann Heinrich Masemann * 27.07.1899 Schwarme 61 + 15.02.1900 Schwarme 61

2 Johann Heinrich Masemann (s.u.)

3 Heinrich Masemann * Schwarme 20.10.1903 † Martfeld 237 16.12.1984 oo Martfeld 19.08.1929

Anna Katharina Margarethe Meyer * Martfeld 237 16.11.1907 † Martfeld 237 10.10.2004

Heinrich heiratet als Gärtner und Getränkehersteller nach Martfeld.

4 Martha Adeline Masemann * Schwarme 02.06.1906 † Schwarme 24.02.1991 oo Schwarme

20.01.1928 Gottfried Heinrich Anton Körber * Bremen 14.01.1905 Thedinghausen Krah. 19.10.1983

Anna Margarethe ihr Vater kam als Witwer mit auf den Hof

Heinrich Christian Wilhelm Wiggert * Oiste 23.12.1856 † 27.05.1946 Schwarme

Johann Heinrich Masemann * Schwarme 12.11.1900 † Schwarme oo Schwarme 02.09.1929

Sophie Anna Henny Auguste Rust * Thedinghausen Hagen 06.10.1905 † Schwarme

1 Heinrich Masemann (s.u.)

Heinrich Masemann * Schwarme 21.07.1936 † Schwarme 20.12.2001 oo **Gretel Jantsch** * Riede 19.04.1944

† Barrien Alth. 03.10.2019

1984 verkauft Heinrich das Busunternehmen an die Firma Vonau-Reisen aus Etelsen. Die Linienbusse laufen aber weiter unter den Namen Masemann-Reisen. Heinrich geht als Busfahrer zur Bremer Straßenbahn AG

1 Frank Masemann * Schwarme

2 Regina Masemann * Schwarme

3 Marcus Masemann * Schwarme

4 Wolfgang Masemann * Schwarme

Gretel Jansch (s o) Lebensgefährtin **Dietrich Heinrich Friedrich Ohlmeyer** * Schwarme 53 30.07.1936

† Schwarme 01.05.2011

Brinksitzerstelle Nr.62 in Schwarme

Beppener Straße Nr.14

- 1567 **Rendich Bolemann** * ? † Schwarme 62 oo **NN NN** * ? † Schwarme 62
Die Stelle 62 hat ursprünglich in Groß-Borstel gelegen und wird erstmalig 1567 mit Rendich Bolemann als Inhaber erwähnt.
- 1 Reineke Bolemann (s.u.)
- Reineke Bolemann** * Schwarme † Schwarme oo **NN NN** * ? † Schwarme 62
- 1 Johann Bolemann (s.u.)
- Johann Bolemann** * Schwarme † Schwarme oo **NN NN** * ? † Schwarme
- 1 Arendt Bolemann (s.u.)
- Arendt Bolemann** * Schwarme † Schwarme oo **NN NN** * ? † Schwarme
- 1 Anna Bolemann (s.u.)
- Anna Bolemann** * Schwarme ...1646 † Schwarme 03.12.1718 oo Schwarme 18.12.1674
Albert von Engeln * ...1642 † Schwarme 15.05.1715
- 1 Margarethe von Engeln * Schwarme ...1674 † Wulmstorf 20.03.1734 oo Lunsen? 05.02.1705
Johann Lerbs * Wulmstorf ...1677 † Wulmstorf 13.11.1752
- 2 Arend von Engeln * Schwarme
- 3 Albert von Engeln (s.u.)
- Albert von Engeln** * Schwarme † Schwarme vor 1722 62 oo **Mette Elisabeth Meier** * Schwarme 15 ...1699
† Schwarme ...1772
- 1 Anna von Engeln * Schwarme ...1720
kommt als Pflegekind zu Gödeke Meier Nr.14 und heiratet später dessen Sohn Gerd Meier.
- Mete Elisabeth Meier (s o)** II oo ca.1722 **Johann Rohde** * Schwarme 13 ca.1689 † Schwarme ...1766
- 1 Albert Rode * Schwarme ...1722 Zwilling
- 2 Gesche Rode * Schwarme ...1722 Zwilling
- 3 Reinke Rode * Schwarme ...1725
- 4 Marie Trine Rohde ~ Schwarme 31.01.1728
- 5 Johann Rohde (s.u.)
- 6 Harm Rohde ~ Schwarme 14.05.1736
- Johann Rohde** ~ Schwarme 27.07.1732 † Schwarme 28.03.1812 I oo Martfeld 10.10.1757
Gesche Alheid Tecklenburg ~ Martfeld 19.02.1734 † Schwarme ...1761
- 1 Mette Margarethe Rohde * Schwarme 08.11.1757
- Johann Rohde (s o)** II oo Schwarme 23.08.1761 **Anna Holtorf** * Schwarme 78 ...1743 † Schwarme
Die Ehe blieb Kinderlos und so vererbte Anna nach dem Tode ihres Ehemannes 1812 die Stelle an ihre Nichte
Wilhelmine Metta Dorothea Holtorf von Nr.78. Deren Vater, Annas Bruder hatte die Stelle vorher schon vor dem
Konkurs gerettet.
- Wilhelmine Meta Dorothea Holtorf** * Schwarme 78 03.04.1794 † Schwarme 34 I oo Schwarme 02.08.1816
Heinrich Bollmann * Schwarme 34 02.09.1789 † Schwarme 34 08.05.1818 (siehe Nr.34)
Mette Dorothee bringt die von der Witve Rohde geschenkte Stelle Nr. 62 mit in die Ehe.
Die Stelle 34 und 62 befinden sich von 1818 bis 1845 in einer Hand. Die verfallenen Gebäude der Stelle 62 in
Groß-Borstel werden 1822 abgebrochen und in der Heide 1824 wieder neu aufgebaut.
- 1 Heinrich Bollmann (s.u.)
- Wilhelmine Meta Dorothea Holtorf (s o)** II oo Schwarme 21.05.1819 **Johann Berend Bollmann**
* Schwarme 34 ...1794 † Schwarme 34 06.12.1846
Johann heiratet die Witve seines Bruders und wird Interimswirt für den unmündigen Sohn und Anerben
- 1 Heinrich.Bollmann (s u)

Heinrich Bollmann * 08.09.1818 Schwarme 34 (Erbe der Stelle 34 und 62) (siehe auch Nr.34)
1845 verkauft Heinrich die Stelle 62 an Johann Heuhausen aus Mehringen.

Johann Heuhausen * Mehringen ...1810 † Schwarme oo **Margarethe Grieme** * Schwarme 08.1815
† Schwarme 29.03.1847
Heuhausen kauft 1845 die Brinksitzerstelle Nr.62 tritt den Vertrag aber an Hermann Heinrich Radeke aus Heesen
ab, weil seine Ehefrau sehr Krank sei und im darum die Bewirtschaftung der Stelle erschwert werde.

1 Anna Sophie Heuhausen * Schwarme 15.05.1846

Hermann Heinrich Radeke * Heesen 4 ...1815 † Schwarme 62 ...1855 oo
Anna Christine Dorothee Klinker * Eitzendorf 10 18.01.1819 † Schwarme 21.07.1881

1 Ehler Heinrich Radeke (s.u.)

2 Anna Margarethe Radeke * Schwarme 08.04.1851

3 Hermann Radeke * Schwarme 19.03.1853 † Schwarme 18.05.1893 oo

Marie Dorothea Elisabeth Rüter * Hassel 10.09.1859 † Schwarme ...175

Ehler Heinrich Radeke * Heesen 4 14.03.1847 † Schwarme 04.05.1897 I oo Schwarme 25.07.1873
Margarethe Adelheid Wacker * Schwarme 105 08.12.1848 † Schwarme 20.07.1887

1 Johann Hermann Radeke (s.u.)

2 Catharine Margarethe Radeke * Schwarme 28.01.1876

3 Friedrich Heinrich Radeke * Schwarme 15.03.1878

4 Brüne Heinrich Radeke * Schwarme 01.04.1881 † Schwarme 61 25.12.1881

5 Anna Margarethe Radeke * Schwarme 07.05.1883

6 Johann Heinrich Radeke * Schwarme 18.09.1885

Ehler Heinrich Radeke (s o) II oo Schwarme 13.04.1888 **Anna Gesche Dorothea Elisabeth Uppendahl**
Tuschendorf 17 04.02.1851 † Schwarme 04.08.1892

1 Anna Elise Radeke * Schwarme 03.10.1888

Johann Hermann Radeke * Schwarme 27.11.1873 † Schwarme 06.07.1942 oo Schwarme 06.09.1899
Adelheid von Hollen * Beppen 10 10.12.1876 † Schwarme 26.04.1952

1 Heinrich Radeke (s.u.)

Heinrich Radeke * Schwarme 03.01.1902 † Schwarme 07.02.1974 oo Schwarme 15.10.1925

Anna Meta Lütjemeyer * Schwarme 156 17.08.1898 † Schwarme 21.02.1950

1 Alice Betty Radeke (s.u.)

2 Irmgard Radeke * Schwarme 07.02.1927 † 19.11.2020 Thedinghausen Alth (Ledig)

Alice Betty Radeke * Schwarme 06.12.1925 † Verden Alth. 18.11.2015 oo Schwarme 1953

Wilhelm Johann Hövel * Schwarme 174 † Schwarme

1 Astrit Hövel * Schwarme oo ...1983 Wolfgang Fromm (sind geschieden)

Astrit erbt die Anbauerstelle 174 und baut neben den Haupthaus zusammen mit ihren Mann ein neues Wohnhaus.

2 Todgeborene Tochter Hövel * Schwarme 13.04.1955

3 Bärbel Hövel * Schwarme oo NN Mackensen

1 Lena Mackensen

2 Eric Mackensen

Marvin Lück * ... Verden oo **Märte Stellmann** *... (kaufen von den Erben die Stelle Nr.62)

1 Max Ruis

Brinksitzerstelle Nr.63 in Schwarme

Bruchhausener Straße Nr.30

- 1593 **Hermann Varenboell** * ? † 1620 Schwarme oo **Göbke NN** *? † Schwarme 63
Göbke hat von 1620 bis ca 1640 als Witwe den Hof geführt. Sie verkauft den Hof an Claus Schröder, darf aber bis zum Tod auf den Hof bleiben.
- Claus Schröder** * Schwarme 31 † Schwarme 31 oo NN NN *? † Schwarme 31
- 1 Clawes / Claus Schröder (s.u.)
- Clawes / Claus Schröder** * Schwarme 31 † Schwarme 31 oo NN NN
Erbe der Halbmeierstelle 31 und der Brinksitzerstelle 63 in Schwarme
Verkauft 1683 die Brinksitzerstelle 63 an Heinrich Steinecke (Steinke)
- Heinrich Steinecke (Steinke)** * ? † Schwarme oo NN NN *? Schwarme
Heinrich kauft ca 1683 die Brinksitzerstelle 63 in Schwarme von Clawes Schröder
- 1 Johann Heinrich Steinke (s.u.)
- Johann Heinrich Steinecke** * Schwarme Er verkauft die Stelle Nr.63 an Gerd Heinrich Wacker
- Gerd Heinrich Wacker** * Beppen 18.05.1751 † Schwarme 29.08.1827 oo Schwarme 28.11.1782
Anna Marie Elisabeth Schädig * ...1755 † Schwarme 31.05.1831
- 1 Meta Margarethe Wacker * Schwarme 07.09.1783 oo Schwarme 00.09.1819 Gerd Müller * Hönisch
- 2 Gesche Catherine Wacker * Schwarme 11.06.1785 † Martfeld 115 24.10.1865 I oo Martfeld
03.06.1813 Johann Heinrich Schädig * Martfeld 115 29.09.1784 † Martfeld 115 13.10.1822
Gesche Catherine Wacker (s o) II oo vor 1825 Johann Friedrich Meyer
- 1 Anna Margarethe Meyer * Schwarme 30.04.1825
- 3 Johann Friedrich Wacker (s.u.)
- 4 Todgeborene Tochter Wacker * Schwarme 15.08.1789
- 5 Anne Elisabeth Wacker * Schwarme 03.10.1790 † Schwarme 19.08.1791
- 6 Beke Adelheid Wacker * Schwarme 03.11.1796
- 7 Todgeborener Sohn Wacker * Schwarme 16.11.1800
- Johann Friedrich Wacker** * Schwarme 09.09.1787 † Schwarme 30.03.1852 63 I oo Schwarme 26.06.1834
Anne Dorothee Lüers * Beppen ...1800 † Schwarme nach 28.02.1835
- 1 Gerd Hinrich Wacker * Schwarme 28.02.1835 † Beppen 18 25.08.1905 oo Dorothea Busch
* Beppen 18 24.11.1844 † Beppen 18 06.06.1919
- Johann Friedrich Wacker** (s o) II oo ca. 1836 **Anna Dorothee Suhr** * Beppen 07.12.1809
† Schwarme 18.03.1888
- 1 Anna Wacker * Schwarme 00.06.1837 † Schwarme 26.10.1846
- 2 Sophie Marie Wacker * Schwarme 08.09.1841 † Schwarme 131 vor 1869 oo Schwarme 08.09.1864
Johann Heinrich Koch * Schwarme 131 19.06.1841 † Schwarme 131
- 3 Gerd Heinrich Wacker (s.u.)
- Anna Dorothee Suhr** (s o) II oo Schwarme 17.2.1852 **Heinrich Töbelmann** * Seckenhausen
† Schwarme Interimswirt auf der Brinksitzerstelle 63 in Schwarme (Tischler)
- 1 NN Töbelmann * Schwarme 30.12.1853 Zwilling † Schwarme 24.01.1854
ist ungetauft und ohne Namen gestorben
- 2 Todgeborener Sohn Töbelmann * Schwarme 30.12.1853 Zwilling
- Gerd Heinrich Wacker** * Schwarme 26.07.1847 † Schwarme 23.04.1929 oo Schwarme 14.12.1876
Meta Margarethe Busch * Beppen 11.12.1850 † Schwarme 08.07.1936
- 1 Dorette Wacker * Schwarme 02.11.1877 † Schwarme (unverheiratete Haustochter)
1 Marta Dora Wacker * Schwarme 29.02.1904 unehelich
- 2 Anna Adelheid Sophie Wacker * Schwarme 25.02.1879 † Schwarme 03.03.1879
- 3 Friedrich Johann Wacker (s.u.)
- 4 Hermann Heinrich * Schwarme 13.06.1883 † Schwarme 01.01.1904
- 5 Adele Gesine Elise Wacker * Schwarme 26.09.1888 † Thedinghausen Krah. 03.01.1980
oo Thedinghausen 03.11.1926 Hermann Dahm * Westerwisch 27.07.1877 † Westerwisch

- 6 Johann Heinrich Wacker * Schwarme 28.10.1891 † Schwarme 23.07.1892
7 Anna Margarethe Wacker Schwarme 02.04.1894 † Holtum-Marsch 56 oo Blender 15.02.1919
Heinrich Friedrich Clüver * Heesen 18.04.1892 † Holtum-Marsch 56 18.08.1980

Friedrich Johann Wacker * Schwarme 17.10.1880 † Schwarme 02.10.1933 oo Schwarme 20.10.1924
Meta Dorothee Katharina Brümmer * Kleinenborstel 02.09.1889 unehelich
† Schwarme 13.03.1976

- 1 Todgeborener Sohn Wacker * Schwarme 13.02.1925
2 Heinrich Wacker (s.u.)

Meta Dorothee ihre Eltern kamen im Alter zu ihnen auf den Hof in Schwarme

Dietrich Heinrich Wilhelm Brümmer * Hoyerhagen 20.06.1864 † Schwarme 20.12.1954
oo Kleinenborstel 27.10.1889 **Anna Marie Friederike Meyer** *? † Schwarme 16.08.1933

Heinrich Wacker * Schwarme 20.04.1926 † [Schwarme 29.01.2023](#) oo 04.10.1951 **Wilma Greta Brinkmann**
* Martfeld 10.08.1929 † Schwarme 19.04.2020

- 1 Frieda Wacker * Schwarme 19.11.1951 oo Thedinghausen 07.10.1973 Rolf Fiedler
* Thedinghausen? 25.04.1950 † Thedinghausen 24.07.2009
2 Gerhard Wacker * Schwarme 21.09.1956 † Schwarme 24.06.1982
durch einen Verkehrsunfall tödlich verunglückt
3 Bärbel Wacker (s.u.)

Bärbel Wacker * Schwarme 30.11.1961 oo 16.04.1988 **Gerd Reimers** * Engeln 03.12.1959

- 1 Stefanie Reimers * Schwarme 02.11.1989 oo 07.07.2020 Mario Grasshoff * Oyten
Sie bauten in der Weide nebenan ein neues Wohnhaus
2 Sascha Reimers * Schwarme 05.08.1993

Brinksitzerstelle Nr.64 in Schwarme

Hustedter Weg Nr.7

- 159 **Bösche Cöster** * ? † Schwarme 64 oo **NN NN** * ? † Schwarme 64
1 Johann Bösche / Cöster (s.u.)
- 1614 **Johann Bösche / Cöster*** Schwarme † Schwarme oo **Beke von Engeln** * ? † Schwarme
Er nennt sich 1614 Johann Cöster und wird ab 1620 als Johann Bösche geführt
- Dietrich Sagehorn** * ...1600 † Schwarme ...660 oo **NN NN** *? † Schwarme
1647 erscheint Dietrich Sagehorn als Inhaber auf der Stelle 64, ob durch Einheirat oder Kauf ist nicht belegt.
1 Johann Sagehorn (s.u.)
- Johann Sagehorn** * ...1630 † Schwarme ...1690 oo **NN NN** * ? † Schwarme
1 Dietrich Sagehorn (s.u.)
2 Hinrich Sagehorn * Schwarme ...1672 beg. Schwarme 28.11.1704 oo Schwarme 25.11.1703
Anna Köhler * Schwarme 52 ... 06.1674 † Martfeld 61 07.09.1756
Anna Köhler (s o) II oo Schwarme 12.07.1708 Friedrich Geils * ...1663 † Martfeld 61 ...1747
3 Gesche Sagehorn * Schwarme 04.1682 † Schwarme 112 03.12.1769 (siehe Nr112)
- Dietrich Sagehorn** * Schwarme ...1662 † Schwarme 08.03.1735 I oo Schwarme 12.06.1694
Marie Magdalene Roselius * Schwarme 15 12.12.1663 † Schwarme 20.12.1698
1 Gesche Sagehorn ~ Schwarme 16.11.1694 oo Schwarme 20.04.1736 Johann Mühlenstedt
* Schwarme 4 19.10.1712 † Hollen 40 30.03.1776 (siehe Nr.4)
2 Anna Gese Sagehorn * Schwarme 09.05.1697 † Schwarme 73 05.04.1750 oo Schwarme 03.12.1728
Hermann (Harmen) Lindemann * Schwarme 73 17.02.1703 † Schwarme 73 1765 (siehe Nr.73)
- Dietrich Sagehorn** (s o) II oo Schwarme 04.05.1699 **Anna Hollmann** * Schwarme ...1667
† Schwarme 20.08.1739
1 Johann Dietrich Sagehorn (s.u.)
- Johann Dietrich Sagehorn** * Schwarme ...1735 † Schwarme I oo Schwarme 07.11.1755
Margarethe Wienbergen * Uenzen 01.04.1737 † Schwarme 14.10.1761
1 Johann Dietrich Sagehorn (s.u.)
2 Catharina Elisabeth Sagehorn * Schwarme 30,06.1757 † Schwarme 05.07.1820 I oo Schwarme
20.11.1796 Johann (Dietrich) Heinrich Koch * ? † Schwarme
1 Margarethe Adelheid Sagehorn* Schwarme 09.05.1784 unehelich
2 Anna Margarethe Koch * Schwarme 01.07.1797 † Schwarme 02.04.1801
Catharine Elisabeth Sagehorn (s o) II oo Johann Friedrich Bohlmann * Schwarme ...1751
† Schwarme 27.01.1828 **Kinder A 36**
3 Johann Heinrich Sagehorn * Schwarme 10.07.1759 † Schwarme 09.08.1831 oo Schwarme 11.04.1793
Anna Margarethe Becker * Schwarme 06.06.1773 † Schwarme 19.01.1832 **Kinder A 37**
4 Richard Sagehorn * Schwarme 08.10.1761 † Schwarme 08.10.1761
- Johann Dietrich Sagehorn** (s o) II oo Schwarme 03.12.1763 **Anna Elisabeth Block**
• Blender Laake ...1740 † Schwarme
1 Ilse Margarethe Sagehorn * Schwarme 29.05.1763 unehelicher Zwilling 64 † Schwarme 22.01.1764
2 Anna Margarethe Sagehorn * Schwarme 29.05.1763 unehelicher Zwilling
3 Ratje Sagehorn * Schwarme 28.01.1765
4 Johann Dietrich Sagehorn * Schwarme 28.12.1766
5 Johann Christoph Sagehorn * Schwarme 14.10.1769
- Johann Dietrich Sagehorn** * Schwarme 14.05.1756 † Schwarme 26.08.1816 oo Lunsen 30.09.1779
Margarethe Adelheid Vöge * Werder 25.08.1754 † 06.09.1821 Schwarme
1 Anna Adelheid Sagehorn * Schwarme 05.01.1780
2 Johann Heinrich Sagehorn * Schwarme 31.05.1781 † Schwarme oo Catharine Margarethe Clausen
*...1787 † Schwarme 30.05.1851
1 Johann Dietrich Sagehorn * Schwarme 15.07.1811 † Schwarme 29.05.1828

- 2 Anna Margarethe Sagehorn * Schwarme 21.09.1821 † ... oo Landesbergen 26.09.1853 Cord Heinrich Friedrich Vahlsing * Landesbergen 29.10.1826
- 3 Catharine Margarethe Sagehorn * Schwarme 17.11.1824 † Schwarme 10.05.1829
- 4 Johann Dietrich Sagehorn * Schwarme 19.05.1829 † Schwarme 07.07.1838
- 3 Catharina Adelheide Sagehorn * Schwarme 28.02.1783 † Schwarme 29.01.1796
- 4 Anna Elisabeth Sagehorn * Schwarme 28.05.1785 Zwilling
- 5 Johann Dietrich Sagehorn * Schwarme 28.05.1785 Zwilling oo Verden 20.07.1815
- Elisabeth Fahs (Fast) * Oiste 12.12.1789 † Schwarme 26.01.1826
- 1 Anna Margarethe Adelheid Sagehorn * Stedebergen 18.01.1818 † Schwarme 09.08.1818
- 6 Harm Heinrich Sagehorn * Schwarme 20.11.1787
- 7 Anna Elisabeth Sagehorn * Schwarme 16.02.1790 † Einste? oo Schwarme 07.06.1816
- Johann Kord Oelkers * Einste 28.12.1787 † Einste?
- 8 Hermann Heinrich Sagehorn * Schwarme 02.04.1797 † Schwarme oo Schwarme 14.07.1839
- Anna Dorothee Heins * ...1800 † Schwarme **Kinder A 38**
- 9 Johann Dietrich Sagehorn (s.u.)
- 10 Margarethe (Hedwig) Sagehorn * Schwarme 07.09.1799 † Stedebergen 17.05.1874 oo Verden Andreaskirche Hinrich Burdorf * ...1795 † Stedebergen 1874

Johann Dietrich Sagehorn * Schwarme 28.01.1798 † 09.03.1868 I oo Schwarme 09.03.1826
Mette Margarethe Roselius * Schwarme 04.01.1789 † Schwarme 28.08.1835

- 1 Dietrich (Dierk) Sagehorn (s.u.)

Johann Dietrich Sagehorn (s o) II oo Martfeld 25.06.1836 **Anna Margarethe Hüneke**
 * Kleinenborstel 8 25.08.1807 † 13.03.1886 Schwarme

- 1 Johann Heinrich Sagehorn * Schwarme 16.09.1837 † Hollen 52 04.03.1909 oo Martfeld 06.10.1872
 Anna Marie Bohlmann * Schwarme 133 06.12.1845 † Schwarme 05.02.1923
 Johann Heinrich kauft 1890 die Hofstelle 52 in Hollen
- 2 Anna Sagehorn * Schwarme 19.12.1838 † Schwarme 124 03.03.1909 oo Schwarme 08.12.1862
 Heinrich Bohlmann * 05.03.1836 Schwarme 133 † Schwarme 124 18.12.1901
 Heinrich Bohlmann kauft 1869 die Brinksitzerstelle 124 in Schwarme von Carsten Schweers.
- 3 Johann Dietrich Sagehorn * Schwarme 19.10.1840 oo Riede 03.05.1863
 Rebecka Margarethe Marie Elise Schierloh * Riede 29.07.1838
- 4 Rebecka Adelheid Sagehorn * Schwarme 11.03.1843 oo Schwarme 16.11.1876
 Johann Heinrich Cordes * Emtinghausen 30.10.1838
- 5 Margarethe Adelheid Sagehorn * Schwarme 12.11.1846 oo Schwarme 17.07.1870
 Heinrich Wienholz * Emtinghausen 06.02.1844
- 1 Dietrich Sagehorn * Schwarme 19.04.1868 unehelich

Dietrich (Dierk) Sagehorn * Schwarme 06.05.1831 † Clatonia Gage Co. Nebraska USA oo Schwarme 22.11.1858 **Katharina Gertrud Schröder** * Schwarme 70 30.09.1836 † Clatonia Gage Co. Nebraska USA 1880 verkaufen sie die Brinksitzerstelle 64 an Hermann Buschmann aus Morsum und wandern nach Amerika aus.

- 1 Anna Margarethe Sagehorn * Schwarme 23.12.1858
- 2 Dietrich Heinrich Sagehorn * Schwarme 31.05.1861 oo Clatonia Gage Co. Nebraska USA 1892
 Caroline Kaiser
- 3 Johann Heinrich Sagehorn * Schwarme 23.11.1863 † Bertha Minnesota USA 1932 oo Plymouth Jefferson Co. Nebraska USA 25.03.1892 Anna Vorderstrasse * Quernheim 01.11.1867
 † Bertha Minnesota USA 11.08.1948
- 4 Meta Adelheid Sagehorn * Schwarme 17.07.1866 † Oregon Dane Co Wisconsin USA.06.01.1959 oo Clatonia Gage Co. Nebraska USA 14.03.1889 Hermann Dietrich Friedrich Stubbendiek * 27.03.1866 Schwarme 48 neu † Janesville Rock Co. Wisconsin USA 22.07.1950
- 5 Todeborener Sohn Sagehorn * Schwarme 01.01.1869
- 6 Rebecka Adelheid Sagehorn * Schwarme 21.01.1870
- 7 Johann Dietrich Sagehorn * Schwarme 03.03.1873 † USA 04.07.1933 oo 23.01.1899
 Dorothea Anna Elisabeth Ehlers * 10.07.1875 † USA 03.01.1937

Hermann Brün Buschmann * Nottorf 28.10.1834 † Schwarme 25.11.1903 64 I oo **Beta Schröder** * ?
 † Schwarme 1880 kauft Buschmann die Brinksitzerstelle 64 in Schwarme von Dietrich Sagehorn

- 1 Gesine Buschmann * Schwarme 01.04.1867 † Tuschendorf 19 25.07.1902 oo Martfeld 24.04.1899
 Johann Hermann Heinrich Meyer * Tuschendorf 1924.09.1860 † Tuschendorf 19 15.07.1843
- 2 Hermann Dietrich Buschmann (s.u.)

Hermann Brün Buschmann (s o) II oo **Dorothee Margarethe Adelheid Thiesfeld** * Schierholz 24.10.1839
† Schwarme 18.05.1902

- 1 Meta Adelheid Buschmann * Bremen Schwachhausen 12.02.1882 † Lamme Braunschweig
11.06.1947 oo Schwarme 23.09.1905 Johann Dietrich Heinrich Asendorf
* Tuschendorf 22 21.07.1883 † Lamme Braunschweig 09.06.1944
- 2 Sophie Hedwig Marie Buschmann * Schwarme 15.10.1884

Hermann Dietrich Buschmann * Bremen 25.10.1870 † Schwarme 11.05.1935 oo Schwarme 02.12.1904
Anna Louise Elise Asendorf * Tuschendorf 22 09.07.1884 † Schwarme 26.02.1967
Anna Luise Elise bringt eine uneheliche Tochter mit in die Ehe

- 1 Tochter Asendorf * Tuschendorf 22 unehelich oo Hermann Grafe * 1905
- 2 Hermann Johann Friedrich Buschmann * Schwarme 07.08.1906 † Schwarme ...1930
Hermann kam beim Eichbäume fällen unter einen Baum zu liegen und verstarb an seinen schweren Verletzungen.
- 3 Wilhelm Dietrich Hermann Buschmann (s.u.)
- 4 Martha Elisabeth Buschmann * Schwarme 25.05.1917 Zwilling † Schwarme 11.05.1919

Wilhelm Dietrich Hermann Buschmann * Schwarme 25.05.1917 Zwilling † Thedinghausen Krah
27.05.1980. oo Schwarme 01.09.1949 **Käthe Meta Anna Meyer** * Einste 31.03.1924
† Thedinghausen Krah. 20.01.1974
Nach ihrem Tod vermieten die Kinder zunächst die Wohnungen, verkauften aber 1982 das Haus an
Johann Masemann von Nr.50.

- 1 Heidrun Buschmann * Schwarme
- 2 Hartmut Buschmann * Schwarme
- 3 Hilke Buschmann * Schwarme

Mieter der Wohnungen der Stelle 64 in Schwarme

Mieter obere Wohnung

Wolfgang Wendt * Schwarme 15.01.1948 † Nienburg Krah. 26.05.2019 oo Schwarme 08.08.1969
Ingrid Meyer * 09.02.1959?

Mieter untere Wohnung

Alma Sophie Katharine Asendorf * Tuschendorf 22 19.01.1908 † Schwarme 31.12.1992
Alma Sophie Katharina ist die Mutter von Johann Masemann der die Stelle gekauft hat.

Klaus Masemann * Hoya Krah. 08.01.1968 oo 17.08.1990 **Kerstin Schumacher**
* Asendorf Essen 11.04.1967

Dominik Cornelius * Martfeld Partnerin **Sylke Hasselmann** * Riede

Brinksitzerstelle Nr.65 in Schwarme

Im Dreieck Nr.15

- 1593 **Johann Schmidt** * ? † Schwarme 65 oo NN NN * ? † Schwarme 65
Die Stelle 65 wir 1593 erstmals mit einen Johann Schmidt erwähnt.
- 1 Henrich Schmidt (s.u.)
- Henrich Schmidt** * Schwarme † Schwarme oo NN NN * ? † Schwarme
- 1 Dietrich Schmiedt (s.u.)
- Dietrich Schmidt** * Schwarme1644 beg. Schwarme 24.01.1716 oo ... **Beke NN** *1636
beg. Schwarme 05.01.1711
- 1 Hinrich Schmidt (s.u.)
- 2 Margarethe Schmidt * ... † ... oo Schwarme 19.10.1702 Jacob Preen * ... † ...,Lunsen
- Hinrich Schmidt** * Schwarme1672 † Schwarme 09.06.1749 oo Schwarme 19.10.1702
Wübke Bohlmann * Schwarme 261682 beg. Schwarme 17.03.1749
- 1 Beke Schmidt ~ Schwarme 10.11.1703 Schwarme 10.12.1703
- 2 Anna Schmidt ~ Schwarme 23.11.1704 † ...
- 3 Dietrich Schmidt ~ Schwarme 18.01.1708 Schwarme 03.07.1712
- 4 Johann Schmidt (s.u.)
- 5 Hinrich Schmidt ~ Schwarme 09.05.1714 Schwarme 14.12.1723
- 6 Rennig Schmidt ~ Schwarme 02.04.1717 Schwarme 05.01.1724
- 7 Bricke Schmidt ~ Schwarme 03.05.1720 † ...
- 8 Margarethe Elisabeth Schmidt ~ Schwarme 06.05.1723 Schwarme 05.01.1724
- Johann Schmidt** ~ Schwarme 16.03.1711 † Schwarme 30.12.1763 oo Schwarme 23.09.1743
Gesche Margarethe Hindahl ~ Schwarme 14.09.1723 † Schwarme 08.03.1791
- 1 Johann Friedrich Schmidt (s.u.)
- 2 Anna Margarethe Schmidt ~ Schwarme 12.02.1749 † Schwarme 22.08.1759
- 3 Albert Schmidt * Schwarme 06.02.1752 † Schwarme 27.04.1757
- 4 Sophie Elisabeth Schmidt * Schwarme 12.10.1753 † ... oo Schwarme 26.01.1779
Johann Georg Küster * ... † ..., Blumlage
- 5 Hinrich Schmidt * Schwarme 04.03.1756 † Schwarme 06.06.1789
- 6 Trine Dorothee Schmidt * Schwarme 20.09.1757 † Schwarme 19.05.1759
- 7 Johann Albert Schmidt (s. Schwarme 203)
- Gesche Margarethe Hindahl** (s.o.) II oo Schwarme 02.09.1765 **Hans Boyer** ~ Schwarme 02.05.1728
† Schwarme 18.10.1796
Hans war Interimswirt auf der Stelle 65 in Schwarme
- Johann Friedrich Schmidt** ~ Schwarme 06.04.1747 † Schwarme 29.05.1788 I oo Martfeld 25.11.1773
Gesche Adelheid Harries ~ Martfeld 56 17.09.1747 † Schwarme 26.06.1777
- 1 Johann Schmidt (s.u.)
- Johann Friedrich Schmidt** (s o) II oo Wechold 03.12.1778 **Anne Elisabeth Bredehorst**
* Wienbergen 22 10.12.1747 † Schwarme 03.11.1796
- 1 Anna Margarethe Schmidt * Schwarme 13,02.1779 † Martfeld 16.04.1837 oo Martfeld 22.10.1806
Johann Friedrich Wacker ~ Martfeld 11.10.1779
- Johann Schmidt** * Schwarme 13.01.1774 † Schwarme 05.05.1797 oo Schwarme 30.11.1795
Johanne Stelle * ? † Schwarme
- 1 Johann Schmidt (s.u.)
- Johanne Stelle** (s o) II oo Schwarme 1815 **Johann Buse** *06.1762 † Schwarme 02.12.1832
Johann war Interimswirt auf der Stelle 65 in Schwarme
- Johann Schmidt** * Schwarme † Schwarme oo Schwarme 22.01.1827 **Anna Adelheid Brems**
* Schwarme 54 03.04.1786 † Schwarme 18.01.1842

- 1 Anna Catharine Schmidt (s.u.)
- 2 Johann Schmidt * Schwarme 28.02.1827 oo Gesche Adelheid Seekamp * Achim?
- 3 Margarethe Adelheid Schmidt * Schwarme 17.11.1828 † Schwarme 06.10.1874 oo Schwarme
18.04.1852 Dietrich Robbert * Schwarme 24.01.1827
- 1 Anna Katharine Rebecka Schmidt * Süstedt 06.12.1850 unehelich † Sudwalde
oo Asendorf 11.05.1876 Johann Friedrich Michaelis * Haendorf 11.02.1845 † vor 1916
- 2 Anna Adelheid Robbert * Schwarme 28.11.1852
- 3 Lüdeke Robbert * Schwarme 19.12.1854
- 4 Anna Adelheid Robbert * Schwarme 27.02.1858
- 5 Margarethe Dorothea Robbert * Schwarme 02.08.1860 † Schwarme 14.06.1861
- 6 Johann Robbert * Schwarme ...06.1862
- 7 Dietrich Robbert * Schwarme 09.12.1864
- 8 Heinrich Robbert * Schwarme 14.04.1867
- 4 Anna Adelheid Schmidt * Schwarme 24.10.1830 † Schwarme 05.02.1882 oo Schwarme 1853
Rennig Roselius * 10.11.1823 † Schwarme 25.02.1895
- 1 Anna Margarethe Roselius * Schwarme 14.03.1854 (siehe Nr.54)
- 2 Johann Roselius * 15.01.1856
- 3 Johann Heinrich Roselius * Schwarme 05.1859
- 4 Anna Adelheid Roselius * Schwarme 03.02.1864 (siehe Nr.54)
- 5 Rennig Roselius * Schwarme 25.02.1886 (siehe Nr.242)
- 6 Katharina Roselius * 08.05.1869 Schwarme (siehe Nr.110)
- 5 Todgeborene Tochter Schmidt * Schwarme 04.02.1833
- 6 Anna Schmidt * Schwarme 26.04.1834 † Schwarme 110 21.12.1909 I oo Schwarme 05.1859
Johann Heinrich Brems * Schwarme 54 27.11.1818 † Schwarme 103 04.05.1863
Anna Schmidt (s o) II oo Schwarme 30.05.1870 Johann Heinrich Schröder (siehe Nr.110)
- 7 Anna Margarethe Dorothee Schmidt * Schwarme 16.12.1835 oo Schwarme 19.04.1859
Johann Heinrich Büntemeyer * Schwarme 147 30.06.1837 † Schwarme 24.03.1883
- 1 Johann Heinrich Büntemeyer * Schwarme 147 14.05.1859
- 2 Hermann Heinrich Büntemeyer * Schwarme 10.10.1861
- 3 Anna Adelheid Büntemeyer * Schwarme 26.04.1864
- 4 Anna Catharina Büntemeyer * Schwarme 23.01.1867
- 5 Katharine Dorothea Büntemeyer * Schwarme 15.05.1869 † Tuschendorf 6 20.06.1944 oo Martfeld
18.04.1888 Johann Heinrich Blume * Hustedt 29.03.1859 † Tuschendorf 6 16.12.1924
- 6 Johann Carsten Büntemeyer * Schwarme 01.05.1872
Johann Heinrich Büntemeyer (s o) II oo Schwarme 06.08.1872 Margarethe Dorothee Niemann
* Engeln 16.02.1841 † Schwarme
- 1 Friedrich Büntemeyer * Schwarme 05.10.1873 † Schwarme 04.07.1878
- 2 Anna Adelheid Büntemeyer * Schwarme 06.10.1874 oo Magelsen 22.03.1908
Hermann Heinrich Wilhelm Harnacke * Magelsen ...1874
- 3 Dorothea Margarethe Büntemeyer * Schwarme 27.03.1879 † Sudwalde ...1958 I oo Sudwalde
18.11.1902 Dietrich Heinrich Meyer * Sudwalde 14.01.1876 † Sudwalde 14.01.1913 3 Kinder
Dorothea Margarethe Büntemeyer (s o) II oo Sudwalde 17.05.1918 Fritz Budelmann
* Wulfhop 08.05.1893 † Bassum Krah.03.07.1943
Margarethe Dorothee Niemann (s o) II oo Kleinenborstel 31.05.1885 Gerd Christian Ehler Meyer

Anna Catharine Schmidt * Schwarme 11.02.1823 † Schwarme 22.01.1890 oo Schwarme 05.05.1848

Claus Brems * Schwarme 54 (siehe Nr.54)

Die Erbin heiratet auf den Hof Nr. 54 und verpachtet die Stelle. 1937 wird sie verkauft.

Pächter der Stelle

Johann Heinrich Grieme * Schwarme 24.05.1888 † Schwarme 288 10.01.1966 oo Schwarme 20.11.1920

Meta Margarethe Adelheid Matthäi * Schwarme 22.11.1899 † Hoya Krah. 24.09.1961

1 Todgeborene Tochter Matthäi * Schwarme 08.03.1919 unehelich

2 Friedo Dietrich Grieme * Schwarme 02.04.1921 † gefallen 2. Weltkrieg 05.03.1942

3 Johann Friedrich Grieme * Schwarme 04.10.1922 † Willehadhaus Bremen 17.10.1941

4 Hermann Grieme * Schwarme 24.06.1924 † Schwarme 08.07.1924

5 Gertrud Grieme * Schwarme 20.04.1933 † Schwarme 288 31.07.2020
oo Heinrich Voß *? † Schwarme 288 ...1993

Johann Heinrich Hermann Blöte * Schwarme 249 24.07.1864 † Schwarme 09.04.1962 oo Schwarme

17.02.1893 **Sophie Luise Dorothee Meyer** * Martfeld 28.09.1856 † Schwarme 22.08.1931

(Witwe Markwart) Blöte kauft 1937 die Stelle Nr.65

1 Dietrich Johann Heinrich Blöte * Schwarme 249 01.06.1893 † Verschüttet 1. Weltkrieg 10.04.1916
(Ledig)

- 2 Friedrich Heinrich (Fritz) Blöte (s.u.)
3 Johann Wilhelm Blöte * Schwarme 249 19.12.1896 † gefallen 1. Weltkrieg 27.12.1917 (Ledig)

Friedrich Heinrich (Fritz) Blöte * Schwarme 249 07.02.1894 † Schwarme 21.11.1968 oo Schwarme 07.11.1916 **Meta Dorothee Busch** * Bahlum 21.03.1893 † Schwarme 08.01.1965
Friedrich verkauft kurz vor seinen Tode den kleinen Hausplatz der Stelle 182 den sein Opa gekauft hatte an Schütte Nr. 180

- 1 Sophie Blöte (s.u.)
2 Hermann Heinrich Böte * Schwarme 22.10.1915 † Thedinghausen Krah. 02.10.1976 oo Schwarme 20.01.1939 Katharine (Trinschen) Anna Doris Bösche * Wechold 07.10.1913
† Schwarme 307 24.10.2005 (Sie wohnte zuletzt bei ihre Tochter Erika)
3 Dietrich Hermann Böte * Schwarme 30.07.1927 † Schwarme 23.12.1948 (Ledig)

Sophie Blöte * Schwarme 21.10.1924 † Schwarme 12.03.2013 oo **Hermann Vennekötter** * ? Schwarme 65
Sophie teilt 1967 den Hausplatz in 3 Bauplätze, auf denen 3 neue Wohnhäuser errichtet werden, eins davon für sich. Das alte Haus wird vorher abgebrochen und damit ist die Stelle Nr.65 erloschen.

Renate Dora Adele Grahl * Hustedt 4 20.04.1933 oo Martfeld 15.09.1961 **Hans Georg Heinrich Hermann Wieneke** * Büngelshausen 193 12.06.1927 † Verden Krah 30.09.2006 (Gärtner)
Nach den Tod ihres Ehemans verkaufte sie 2008 das Anwesen in Büngelshausen und kaufte zusammen mit ihren Sohn Gerhard das Haus von Sophie Vennekötter in Schwarme.

- 1 Marion Anne Lore Wieneke * Bremen Krah. 15.02.1964 oo Rohrsen 03.08.1888
Wilhem Rabing * Rohrsen 08.09.1957
2 Gerhard Wieneke * Verden Krah. 03.05.1973

Brinksitzerstelle Nr.66 in Schwarme

Hauptstraße Nr.14

Die Stelle lag ursprünglich an der Bruchhausener Str. heute Nr. 243

1593 **Gerke Belmer**
1610 **Gerdt Belmer**
1640 **Gerke Belmer**

1647 **Heinrich Hillmann** * ? nicht in Schwarme † Schwarme 66 oo NN NN * ? † Schwarme 66

1 Johann Hillmann (s.u.)

Johann Hillmann * Schwarme † Schwarme oo NN NN * ? † Schwarme

1 Johan Jacob Hillmann * Schwarme † Schwarme ...1771 oo Schwarme 24.07.1748
Margarethe Wöbke Bohlmann * Einste ...06.1724 † Schwarme 14.10.1804 **Kinder A 39**
Margarethe Wöbke Bohlmann (s.o.) II oo Schwarme 20.01.1772 Johann Adam Büsselmann *
† Schwarme 1804
2 Gretje Hillmann (s.u.)

Gretje Hillmann * Schwarme ...1702 † Schwarme oo **Hans Köster** * ...1694 † Schwarme

1 Johann Köster (s.u.)

Johann Köster * Schwarme † Schwarme I oo Schwarme 20.11.1724 **Adelheid Helmers** * † Lunsen ...

1 Ehler Köster (s.u.)
2 Johann Köster ~ Schwarme 20.08.1730 † ...

Johann Köster (s o) II oo **Margarethe Adelheid Meyer** * ...12.1747 † Schwarme 11.05.1807

1 Hermann Hinrich Köster * Schwarme 20.08.1769 Zwilling
2 Marie Elisabeth Theresia Köster * Schwarme 20.08.1769 Zwilling

Ehler Köster ~ Schwarme 09.01.1728 † Schwarme I oo NN NN * ? † Schwarme ...1807

Ehler Köster (s o) II oo Schwarme 29.12.1807 **Margarethe Adelheid Roselius** * ...1778
† Schwarme 13.04.1834

1 Anna Adelheid Köster (s.u.)
2 Anna Margarethe Köster * Schwarme 18.04.1811 † Schwarme oo Schwarme 12.12.1836
Hermann Heinrich Wilkens * Schwarme 29.06.1812 † Schwarme 26.11.1877 **Kinder A 40**
3 Catharine Margarethe Köster * Schwarme 23.03.1815 † Schwarme 05.07.1828

Anna Adelheid Köster * Schwarme † Schwarme I oo Schwarme 24.09.1820

Johann Hinrich Bohlmann * Schwarme 10.09.1796 † Schwarme ...1821

Anna Adelheid Köster (s o) II oo Schwarme 23.11.1821 **Johann Hermann Friedrich Friedrichs**
* Intschede 05.04.1795 † Schwarme 24.09.1875

1 Johann Heinrich Friedrichs * Schwarme 10.12.1823 † Schwarme 26.06.1826
2 Gesche Adelheid Friedrichs * Schwarme 02.03.1826 † Schwarme 12.11.1826
3 Gesche Margarethe Friedrichs (s.u.)
4 Mette Adelheid Friedrichs * Schwarme 23.03.1831 † Schwarme 21.06.1833
5 Anna Adelheid Friedrichs * Schwarme 12.10.1833
6 Hermann Heinrich Lüder Friedrichs * Schwarme 06.07.1836 † Intschede 24 22.04.1920
oo Intschede? 06.09.1861 Mette Lena Block * Hiddestorf 47 08.11.1832 † Intschede 24 22.09.1912
Da er die Stelle in Intschede erbt, tritt er die Schwärmer Stelle an seine Schwester Gesche Margarethe ab.
7 Anna Mette Friedrichs * Schwarme 14.04.1840 † Neu Holtum 23 25.09.1874 oo Martfeld 08.04.1866
Carsten Hans * Hustedt 3 25.12.1838 † Neu Holtum 23 02.08.1888

Gesche Margarethe Friedrichs * Schwarme 15.10.1827 † Schwarme 28.01.1889 oo Schwarme 10.11.1859

Johann Friedrich Knüppel * Martfeld 29 08.04.1829 † Schwarme 04.08.1910

Knüppel errichtet im gleichen Jahr wo er geheiratet hat einen Neubau und eröffnet darin eine Schankwirtschaft mit Hökerladen. Er nimmt die Haus-Nr. 66 mit und der bisherige Wohnplatz bekommt die Neubauerstelle 243

- 1 Johann Hermann Knüppel * Schwarme 21.02.1860 † Estorf Nienburg oo Schwarme 12.03.1891
Elise Sophie Marie Schrell * Hoya 28.09.1867 † Estorf Nienburg? (siehe auch Nr.221)
- 2 Marie Knüppel * 1 Schwarme 1.01.1862
- 3 Hermann Heinrich Ludwig (Louis) Knüppel (s u)

Hermann Heinrich Ludwig (Louis) Knüppel * Schwarme 01.11.1864 † Schwarme 01.03.1950

I oo Schwarme 25.08.1893 **Anna Katharina Sudhop** * Schwarme 4 20.01.1860
Knüppel übernimmt 1900 die Postagentur für Schwarme und kauft die benachbarte Anbauerstelle 192 , verkauft sie aber wieder 1908 an Heinrich Robbert

- 1 Dora Gesine Sudhop * Schwarme 4 10.06.1891 unehelich
- 2 Friedrich (Fritz) Dietrich Knüppel * Schwarme 08.10.1894 † Bremen 04.01.1971 oo Schwarme
10.11.1920 Gesine Ortman * Schwarme 260 28.11.1898 † Bremen?
1 Heinrich Ludwig Knüppel * Schwarme 05.10.1920 unehelich
Friedrich (Fritz) schlägt das Erbe aus und zieht nach Bremen und betreibt dort eine eigene Gaststätte.

Hermann Heinrich Ludwig (Louis) Knüppel (s o) II oo Schwarme 05.08.1906 **Rebecka Meta**

Masemann * Schwarme 61 12.12.1879 † Schwarme 18.09.1946

- 1 Johann Friedrich Ludwig Knüppel * Schwarme 25.03.1907 † Schwarme 24.10.1907
- 2 Ludwig Knüppel (s.u.)
- 3 Friedel Knüppel * Schwarme 08.06.1909 (Friedel war Studienrat in Eutin)

Ludwig Knüppel * Schwarme 08.01.1908 † Schwarme 336 11.10.1998 oo Schwarme ...1934

Margarethe Kleinschmidt * Aken Anhalt-Bitterfeld 14.06.1909 † Schwarme 336 14.08.1995
(siehe Nr.336)

1963 wird die Stelle 66 mit Gastwirtschaft verpachtet und Ludwig kauft für sich und seiner Frau ein kleines Wohnhaus Waltstraße 8 in Schwarme, das später Tochter Rosemarie erbt.

- 1 Anneliese Knüppel (s.u.)
- 2 Rosemarie Knüppel * Schwarme 22.03.1942 oo Rüdiger Lepenis (siehe Nr.295)
1971 überschreibt Ludwig seiner Tochter Rosemarie die seit 1960 erstellte und verpachtete Tankstelle.
Die Tankstelle ist erst an Günter Strege und dann an Werner Niemann aus Beppen vepachtet.
1974 erwirbt die Kreissparkasse Syke das Grundstück und errichtet darauf 1978 ihr Bankgebäude mit Wohnung.

Anneliese Knüppel * Schwarme 14.09.1935 oo **Manfred Obst** * 17.10.1935

Anneliese übernimmt die Gaststätte und führt die Poststelle bis 1995. Sie bauen ein neues Haus an der Bruchhausener Str.

- 1 Manuela Obst * Schwarme 22.02.1965 Lebenspartner Klaus Schakowski (sind nicht mehr zusammen)
Sie wohnt in Oldenburg
1 Pia Marie Schakowski
- 2 Torsten Romann Obst * Schwarme 02.12.1966 oo Ute Peters * Fesenfeld (Geschieden)
1 Roman Obst * 31.03.1989
2 Jara Obst Zwilling * 13.09.1991
3 Nina Obst zwilling * 13.09.1991
Torsten Obst (s o) Lebensgefährtin Inka Annelies Adele Engelmann * 05.04.1970 Martfeld

Pächter der Stelle 66 mit Gaststätte in Schwarme

Herbert Loch * 11.07.1918 † Riede 17.07.1990 oo **Anna (Änne) Kadatz** * 06.09.1924 † 22.12.2020

- 1 Hans Erich Loch * um 1950

Hans Dieter Wehlers * 04.08.1940 † Schwarme 311 06.04.2020 oo **Ritwa NN** * Schweden oder Finland

20.02.1942 † Schwarme 311 02.07.2017

Dieter kauft 1990 das Vorderhaus der Anbauerstelle 309, verkauft es aber 1992 wieder an Uwe Schulz und zieht nach Amerika. Da seine Frau Krank wurde kam er zurück und zog zu sein Sohn auf die Stelle 311.

- 1 Jaana Kristina Wehlers * 25.01.1961 Loppeenrantu Finland
- 2 Francis Wehlers * Wietzen? oo Heike Lammers * Schwarme 54a
kaufte 2006 die Stelle 311 in Schwarme. Weiter kauft er die Brinksitzerstelle 121 von Heinz Hermann Graune und zieht mit seiner Familie da ein.
1 Daniela Wehlers
2 Mike Wehlers
3 Hendrick Wehlers
4 Alexander Wehlers

Gerhard Schaper * 21.05.1946 von der Stelle 21 kauft von Anneliese Knüppel 2003 die Stelle 66 mit Gaststätte.

Shabatz Ali * Parkistan 03.01.1959 oo NN NN
Kauft von Gerhard Schaper die Stelle 66 mit Gaststätte

Brinksitzerstelle Nr.67 in Schwarme

Hoyaer Straße Nr.41

1665 **Gödeke Bolemann** * ...1626 beg. Schwarme 23.03.1717 oo **Alke NN** * ...1645 beg. Schwarme 27.10.1709
Die Brinksitzstelle 67 in Schwarme wird erstmals 1665 mit Gödeke Bolemann erwähnt.

1 Anna Margarethe Bolemann (s.u.)

Anna Margarethe Bolemann * Schwarme † Schwarme I oo Schwarme 01.10.1699 **Arendt Pilster** * ?
† Schwarme ...1703

1 Johann Pilster ~ Schwarme 07.05.1702 oo NN NN

2 Anna Pilster ~ Schwarme 05.10.1703

Anna Margarethe Bolemann (s o) II oo Schwarme 1703 **Reinke Köhler** * ? † Schwarme
Sie verkaufen am 05.05.1759 die Stelle 67 an Dietrich Roselius von Nr. 17

Dietrich Roselius ~ Schwarme 09.05.1731 † Schwarme ...1792 oo Schwarme 18.11.1756

Luise Magdalene Bollmann ~ Schwarme 26.04.1730 † Schwarme

1 Johann Christian Roselius * Schwarme 29.12.1756

2 Anna Dorothee Roselius * Schwarme 16.02.1758

3 Johann Conrad Roselius (s.u.)

4 Heidelberg Elisabeth Roselius * Schwarme 18.02.1763 † Einste? oo Blender 30.10.1801

Carsten Reunitz * Tuschendorf 12 22.03.1733 † Einste 31.07.1806

5 Johann Christian Roselius * Schwarme 30.04.1765

6 Dietrich Hinrich Roselius * Schwarme 25.08.1768

7 Johann Albert Roselius * Schwarme 07.05.1771

Johann Conrad Roselius * Schwarme 20.01.1760 † Schwarme oo Schwarme 26.09.1788

Anna Marie Wacker * Hustedt 5 17.05.1764 † Schwarme 149 12.03.1824

Roselius verkauft am 25.05. 1804 die Stelle 67 an Johann D. Bösche Er behält den Garten von der Stelle 67 und möchte darauf bauen ist aber früh verstorben.

Anna baut mit ihre Pflgetochter Ilse Wacker 1821 auf den Gartengrundstück die neue Anbauerstelle 149 in Schwarme.

1 Ilse Margarethe Wacker * Schwarme † Schwarme 149? (Pflgetochter)

2 Dietrich Roselius * Schwarme 17.10.1788 † ...

3 Anne Marie Adelheid Roselius * Schwarme 18.02.1790 † Schwarme 03.09.1791

4 Dietrich Roselius * Schwarme 08.07.1792

5 Johann Heinrich Roselius * Schwarme 08.04.1794 † Schwarme 15.12.1797

6 Johann Christian Roselius * Schwarme 17.12.1796 † Schwarme 14.12.1797

7 Johann Heinrich Roselius * Schwarme 25.12.1798 † Schwarme 26.05.1803

8 Johann Conrad Roselius * Schwarme ...1801 † Schwarme 27.01.1802

9 Johann Christian Roselius * Thedinghausen 10.08.1803 † New Orleans Louisiana USA 05.09.1873
oo USA 22.07.1848 Elisabeth L Lambert * Frankreich † USA 05.09.1861

Johann Dietrich Bösche ~ Schwarme 09.10.1744 † Schwarme 124 07.10.1804 (siehe Nr.124)

Er kauft am 25.05.1804 die Brinksitzerstelle 67 in Schwarme von Conrad Roselius. Da er nun zwei Stellen hat verkauft er die Stelle 67 an seinen Schwager Friedrich Prätz.

Die Stelle 67 ist jetzt nur noch Anbauerstelle, weil die Brinksitzergerechtigkeit bei der Nr. 124 geblieben ist.

Friedrich Prätz * Wahnebergen ...1779? † USA oo Verden 20.10.1809 **Anna Catharina (Trina) Bösche**
* Schwarme ...124 1758 † USA?

Prätz kauft 1815 die Stelle 67 von seinem Schwager Johann Dietrich Bösche und 1830 auch die Stelle 80 von Friedrich Wacker. Er wandert ca. 1881 nach Amerika aus.

1 Anna Margarethe Adelheid Dorothee Prätz (s.u.)

2 Margarethe Adelheid Dorothea Prätz * Wahnebergen 26.04.1811

Anna Margarethe Adelheid Dorothee Prätz * Wahnebergen ...1808? † Schwarme 18.02.1842 oo Schwarme
04.07.1828 **Johann Dietrich Bösche** * Schwarme 124 19.08.1801 † 24.04.1850 Schwarme 80

1 Anna Katharina Bösche * Schwarme 21.01.1829 † Schwarme 27.01.1837

2 Margarethe Adelheid Bösche * Schwarme 02.09.1832 † Emtinghausen 46 oo 01.02.1853

Harm Schierloh * Emtinghausen 46 21.02.1827 † Emtinghausen 46 15.04.1904

- 3 Anna Bösche * Schwarme 16.08.1835 † Schwarme 185 23.02.1889 oo Schwarme ...11.1857
Johann Christian Falldorf * Schwarme 11.10.1832 † Schwarme 185 06.08.1920
- 4 Carsten Friedrich Bösche * Schwarme 80 21.04.1838
- 5 Johann Friedrich Bösche (s.u.)
- 6 Johann Heinrich Bösche * Schwarme 80 08.12.1840 † Schwarme 191 20.12.1887 oo Schwarme
06.1869 Anna Adelheid Nordhausen * Schwarme 06.03.1849 † Schwarme 191 27.12.1902
Johann Heinrich Bösche kauft die Anbauerstelle 191 in Schwarme von Carsten Koch.

Johann Dietrich Bösche (s o) II oo Schwarme 24.11.1845 Catharina Margarethe Timpner
* Blender 14.10.1806 † Schwarme 06.06.1866

- 1 Anna Margarethe Bösche * Schwarme 80 15.04.1847 † Schwarme 237 16.12.1925 oo Schwarme
21.11.1869 Johann Dietrich Heinrich Masemann * Martfeld 04.01.1843 † Schwarme 237 13.01.1916
Masemann kauft 1895 die Anbauerstelle 237 von Lehrer Gropengiesser. Er wohnte vorher im Häuslingshaus von
Blome Nr. 26

Johann Friedrich Bösche * Schwarme 80 21.04.1838 † USA oo Martfeld 03.1866

Charlotte Elisabeth Thalmann * Wechold 29.05.1840 † USA

Bösche ist erbe der Brinksitzerstellen 67 und 80 in Schwarme
Er verkauft die Stelle Nr.67 ca. 1880 an Hermann Heinrich Masemann und die Stelle Nr.80 1881 an
Otto Nr.30, und wandern nach Amerika aus.

- 1 Anna Mette Bösche * Schwarme 20.12.1866
- 2 Anna Margarethe Elise Bösche * Schwarme 29.04.1868
- 3 Hermann Dietrich Bösche * Schwarme 24.10.1869
- 4 Dorothee Bösche * Schwarme 10.10.1870 Zwilling
- 5 Elisabeth Bösche * Schwarme 10.10.1870 Zwilling
- 6 Hermann Dietrich Johann Bösche * Schwarme 26.01.1872
- 7 Gesche Dorothee Bösche * Schwarme 17.10.1874 Zwilling † Schwarme 26.10.1874
- 8 Johann Heinrich Bösche * Schwarme 17.10.1874 Zwilling † Schwarme 30.10.1874
- 9 Rebecka Anna Dorothee Bösche * Schwarme 02.11.1876 † Schwarme 04.03.1878
- 10 Rebecka Dorothea Adelheid Bösche * Schwarme 30.11.1879

Hermann Heinrich Masemann * 21.02.1855 Schwarme † Schwarme 13.02.1910 I oo Schwarme 09.06.1879
Margarethe Meyer * Schwarme 09.08.1855 † Schwarme 30.12.1881

- 1 Friedrich Heinrich Meyer * Schwarme 16.03.1879 Unehelich † Schwarme 27.09.1879

Hermann Heinrich Masemann (s o) II oo Schwarme 13.10.1882 Rebecka Adelheid Masemann
* Schwarme 28.05.1850 † Schwarme 19.01.1944

Um 1880 kauft Hermann die Brinksitzstelle 67 in Schwarme von Friedrich Bösche. Sie ist kurz danach durch
Blitzschlag abgebrannt und wird an der Hoyaer Str. neu aufgebaut.

- 1 Marie Adelheid Anna Masemann * Schwarme 07.07.1883 † Wedehorn 7 03.03.1962 oo Uenzen
11.04.1903 Johann Friedrich Voß * Uenzen 07.04.1878 † Wedehorn 7? 16.05.1963
- 2 Friedrich Dietrich Masemann (s.u.)
- 3 Brüne Cord Heinrich Masemann * Schwarme 02.01.1888 † Bruchhausen-Vilsen 09.10.1955
oo Bruchhausen-Vilsen Dora Dorothee Anna Helene Ravens/Rabe * Bruchhausen-Vilsen 22.06.1888
† Bruchhausen-Vilsen 03.02.1983
- 4 Hermann Heinrich Dietrich Masemann * Schwarme 27.04.1891 † 1916 oo Frieda NN

Friedrich Dietrich Masemann * Schwarme 18.01.1886 † Schwarme 21.07.1943 oo Schwarme 02.08.1911
Dorothea (Doris) Sophie Marie Betty Bergmann * Wöbse 22.12.1885 † Schwarme 14.11.1961

- 1 Mariechen Masemann * Schwarme ...1912 † ...1921 Schwarme
- 2 Hermann Heinrich Masemann (s.u.)
- 3 Friedel Masemann * Schwarme 21.09.1917 † Lübeck 16.04.1994 I oo Waltraud NN
 - 1 Heidi Masemann *?
 Friedel Masemann (s o) II oo Giesela NN *?
 - 1 Frank Masemann *?
- 4 Heinrich Masemann * Schwarme 07.12.1919 † Schwarme 70 12.01.2010 (siehe Nr.70)
- 5 Karl Masemann * Schwarme ...1924 Zwilling † Bessarabien 2. Weltkrieg ...1944
- 6 Marie Masemann Schwarme ...1924 Zwilling † ? oo Rudi Kluge * Hermannsburg
 - 1 Elke Kluge * ...1949
 - 2 Christine Kluge * ...1960

Hermann Heinrich Masemann * Schwarme 06.01.1914 † Schwarme 06.11.1972 oo Schwarme 22.04.1939

Marie Sophie Dora Meyer * Wietzen 29.04.1919 † Bruchhausen-Vilsen Alteh. 04.02.2001

1 Elfriede Masemann * Schwarme 14.07.1939 (siehe Nr. 279)

2 Friedrich Masemann * Schwarme 22.09.1941 † Schwarme 03.01.1973 oo Erika Harries
* Büngelshausen

1 Tanja Masemann * Schwarme 13.05.1968 (siehe Nr.110)

2 Holger Masemann * Blender 25.05.1969 Er verkauft die Stelle Nr.67 an die Ärztin Elke Schäfer
Erika Harries (s o) II oo 1978 Siegfried Brüns * Blender

3 Günter Masemann * Schwarme 21.01.1944 oo Elke Nienstedt * Emtinghausen 20.08.1946

1 Sascha Masemann * 06.11.1969 Schwarme und noch 2 Kinder

Elke Schäfer * Berlin ...1963 oo **Horst Habekost** * Martfeld 220

Elke kauft 1997 die Stelle 67, heute Hoyaer Str.41 in Schwarme von Holger Masemann.

Sie zieht zu ihren Ehemann nach Martfeld und vermietet das Haus in Schwarme.

Brinksitzerstelle Nr. 68 in Schwarme „Thewalds-Hus“

Waldstraße Nr.2

1567 **Lütke Schröder** * ? † Schwarme 68 oo **NN NN** * ? † Schwarme 68
Die Stelle 68 wird 1567 erstmals mit einen Lütke Schröder erwähnt.

1 Lüdecke Schröder (s.u.)

1593 **Lüdecke Schröder** * Schwarme † Schwarme oo **NN NN** * ? † Schwarme

1 Peter Schröder (s.u.)

1610 **Peter Schröder** * Schwarme † Schwarme oo **NN NN** * ? † Schwarme

NN (s o) II oo **Claus Köster** * ? † Schwarme

1 Otto Köster (s.u.)

Otto Köster * Schwarme † Schwarme oo **NN NN** * ? † Schwarme

1 Gesche Köster (s.u.)

2 Tochter Köster * Schwarme † Schwarme oo Dietrich Hinrich Schmidt * Schwarme 65 † Schwarme 65
Sie haben vorübergehend die Stelle 68 inne gehabt.

Gesche Köster * Schwarme † Schwarme oo Schwarme ...1737 **Segelke Kuhlenkamp** * Schwarme 5 ...1692
† Schwarme 22.07.1767

Segelke übergibt 1755 die Stelle Nr.68 an seinen Schwiegersohn Carsten Neubauer

1 Gese Kuhlenkamp ~ Schwarme 30.10.1738

2 Albert Kuhlenkamp ~ Schwarme 28.09.1741

3 Hinrich Mühlenstedt ~ Schwarme 11.09.1743

Segelke Kuhlenkamp (s o) I oo Schwarme 27.10.1715 Hille Fellermann * Schwarme 16 1693
† Schwarme 07.02.1737 **Kinder A 4**

Carsten Neubauer * ? † ? oo **Beke Kuhlenkamp** ~ Schwarme 01.08.1728

Carsten bekommt 1755 die Brinksitzerstelle 68 von seinen Schwiegervater Segelke Kuhlenkamp

1 Segelke Neubauer * Schwarme 24.09.1749

2 Wübke Adelheid Neubauer * Schwarme 03.11.1750

Heinrich Wohlers * Uenzen ..1730 † Schwarme 28.07.1793 oo Schwarme 29.06.1782

Sophie Margarethe Klinker * ...1745 † Schwarme 21.01.1795

1769 kauft Heinrich Wohlers aus Uenzen die Stelle 68 in Schwarme von Carsten Neubauer

1 Anna Adelheide Margarethe Wohlers * Schwarme 28.01.1783

2 Henrich Wohlers * Schwarme oo Hedewig Brehde * Uthlede Cuxhaven

3 Johann Hinrich Wohlers * Schwarme 18.08.1786 † Mahndorf 01.05.1857 oo Arbergen 12.07.1818

Beke Rehmstedt * Hemelingen 13.11.1782 † Arbergen 05.03.1846

Weil er so hoch verschuldet war, verkauft Heinrich Wohlers 1792 die Stelle wieder an Johann Thewald

Johann Thewald * Schwarme ...1761 † 18.01.1830 Schwarme oo Schwarme 10.05.1785

Margarethe Adelheid Hillmann * Schwarme ...1761 † Schwarme 01.01.1838

1 Katharina Margarethe Thewald (s.u.)

2 Anna Maria Elisabeth Thewald * Schwarme 01.01.1786 † Schwarme? oo Schwarme

Johann Heinrich Dietrich Koch * Schwarme 29.06.1778 † Schwarme? **Kinder A 41**

3 Johann Dietrich Thewald * Schwarme 22.01.1789 † ca.1810

ca 1810 als westfälischer Conscribierter in französischen Diensten gefallen oder vermisst

4 Margarethe Alheid Thewald * Schwarme 06.01.1797 † Schwarme 26.09.1797

5 Johann Thewald * Schwarme 26.05.1799 68 † Schwarme 26.01.1805

6 Margarethe Adelheid Thewald * Schwarme 07.08.1803 † Schwarme 147 09.12.1848 oo Schwarme
27.02.1830 Johann Hinrich Büntemeyer (siehe Nr.147)

Katharina Margarethe Thewald * Schwarme † Schwarme oo Schwarme 14.01.1815

Johann Dietrich Tecklenborg * Schwarme 69 07.12.1791 † Schwarme

1 Johann Tecklenborg * Schwarme 17.10.1815

2 Wübke Adelheid Tecklenborg * Schwarme 01.07.1818 oo Schwarme 01.03.1846

Johann Hinrich Mühlenstedt * Schwarme 07.12.1819

1 Anna Margarethe Mühlenstedt * Schwarme 03.05.1846 † Hoya? oo Hoya 06.10.1868

Christian Heinrich Haacke * Hoya 24.08.1841 † Hoya?

2 Lüdeke Mühlenstedt * Schwarme 16.11.1850 † Schwarme oo Schwarme 16.05.1878

Anne Adelheid Lührs * Schwarme 09.02.1851 † Schwarme 17.02.1895

1 Dietrich Heinrich Lührs * Schwarme 12.11.1874 unehelich

2 Wübke Dorothee Elise Mühlenstedt * Schwarme 20.04.1879

Lüdeke Mühlenstedt hat am 09.01.1879 vorm Amtsgericht Bruchhausen die Vaterschaft anerkannt.

3 Tochter Mühlenstedt * Schwarme 01.02.1853 † Schwarme 01.02.1853

4 Hermann Heinrich Mühlenstedt * Schwarme 27.10.1854 † Schwarme 22.02.1856

5 Katharine Margarethe Mühlenstedt * Schwarme 17.02.1857

6 Wübke Adelheid Mühlenstedt * Schwarme 16.03.1860 † Schwarme 23.08.1860

7 Johann Heinrich Mühlenstedt * Schwarme 07.08.1862

3 Johann Dietrich Tecklenborg (s.u.)

4 Johann Bernhard Tecklenborg * Schwarme 25.06.1824 † Schwarme I oo Schwarme ...1853

Magdalene Wacker * Schwarme 77 10.09.1824 **Kind A 42**

Johann Bernhard Tecklenborg (s o) II oo Schwarme 05.1860 Eleonore Margarethe Elisabeth

Kleemeyer * Blender 11.02.1825 † Schwarme 06.01.1884

1 Helene Tecklenborg * Schwarme 17.07.1861 † Schwarme 26.04.1862

2 Elisabeth Adelheid Tecklenborg * Schwarme 79 01.10.1863 † Martfeld 140 16.10.1915 oo Martfeld

...1894 Dietrich Heinrich Diers * Martfeld 30.10.1863 † Martfeld 140 04.07.1923

5 Margarethe Adelheid Tecklenborg * Schwarme 30.03.1829 † Schwarme 95 16.04.1897

I oo Schwarme 18.05.1849 Johann Friedrich Wacker * ? † Schwarme 95 ...1821 (siehe Nr.95)

Margarethe Adelheid Tecklenborg (s o) II oo Schwarme 30.05.1853 Carsten Steinke

* Schwarme 206 24.03.1818 † Schwarme 09.01.1890

1 Hedwig Steinke * Schwarme 14.09.1853 † Normannshausen 64 02.11.1897 oo Martfeld

04.05.1875 Johann Heinrich Cohrs * Normannshausen 64 16.02.1847 † Normannshausen

64 15.07.1920

2 Todgeborene Tochter Steinke * Schwarme 15.08.1859

3 Katharina Margarethe Steinke * Schwarme 29.05.1862 oo Schwarme 17.10.1887

Johann Friedrich Rickens *?

1 Meta Adelheid Rickens * Schwarme 17.01.1888

4 Johann Heinrich Steinke * Schwarme 08.05.1865 † Schwarme 10.05.1865

5 Dorothee Margarethe Steinke * Schwarme 28.11.1866

1 Johann Carsten Steinke * Schwarme 22.08.1889

6 Johann Heinrich Steinke * Schwarme 21.05.1872 † Schwarme 30.10.1897 oo Schwarme

25.06.1895 Anna Margarethe Bohlmann * Morsum 30.08.1863 † Schwarme

1 Karsten Steinke * 19.03.1896 Schwarme oo Uenzen 11.11.1920 Margarethe Rebecka Harries

* 19.11.1898 Martfeld

2 Meta Adeline Katharina Steinke * Schwarme 17.09.1897 † Schwarme 13.12.1897

Johann Dietrich Tecklenborg * Schwarme 17.09.1821 † Schwarme 23.04.1884 oo Schwarme 06.1857

Anna Catharine Dorothee Elisabeth Boyer * Wechold 08.04.1823 † Schwarme 13.10.1876

1 Rebecka Boyer * 06.11.1855 Schwarme Zwilling unehelich † Schwarme 30.11.1855

2 Adelheid Boyer * Schwarme 06.11.1855 Zwilling unehelich † Schwarme 09.11.1855

3 Johann Dietrich Tecklenborg (s.u.)

4 Hermann Tecklenborg * Schwarme 03.1860

5 Katharina Margarethe Tecklenborg * Schwarme 21.08.1864 † Martfeld 28 26.02.1945 oo Schwarme

14.09.1888 Dietrich Conrad Ehlers * Martfeld 164 11.11.1864 † Martfeld 2816.07.1895

6 Anna Marie Dorothea Tecklenborg * Schwarme 30.09.1873 † Schwarme 76 09.08.1948

oo Martfeld 07.05.1886 Heinrich Albert Dietrich Freese * Holtum Marsch ...1874

† Schwarme 76 ...1960 Freese kauft 1904 die Stelle 76 in Schwarme von Hermann Häfker

Johann Dietrich Tecklenborg * Schwarme 03.10.1857 † Schwarme 10.10.1903 oo Martfeld 19.06.1885

Mette Margarethe Sophie Adelheid Hustedt * Martfeld 117 24.07.1861 † Schwarme 22.01.1934

1 Todgeborener Sohn Tecklenborg * Schwarme 08.02.1887

2 Meta Katharina Dora Tecklenborg (s.u.)

3 Johann Hermann Tecklenborg * Schwarme 06.08.1891 † Schwarme 22.02.1896

Meta Katharina Dora Tecklenborg * Schwarme 28.03.1888 † Schwarme 17.06.1971 oo Schwarme
29.05.1907 **Heinrich Dietrich Rabe** * Wackershausen 24 05.06.1874 † Schwarme 04.09.1958

- 1 Dietrich Rabe * Schwarme † Rostock ...1936
- 2 Johann Rabe * Schwarme † Vermisst Im 2. Weltkrieg im Oderbruch ...1945
- 3 Martha Rabe (s.u.)

Martha Rabe * Schwarme 22.04.1908 † Schwarme 19.10.1989 oo Schloß Ricklingen Garbsen
Johannes Roselieb * Hannover Marta wohnte mit ihren Ehemann in Hannover und wird geschieden.
Nach der Scheidung wird auch noch ihre Wohnung ausgebombt, darauf kommt sie mit ihren Kindern wieder nach
Schwarme zu ihren Eltern zurück.

- 1 Siegfried Roselieb * Hannover 16.03.1932 † Schwarme 05.06.1992 oo Edith Wikner * 24.11.1931
† Schwarme 10.06.1992 Siegfried baut für sich und seiner Familie im Garten ein eigenes Wohnhaus Nr.361
- 2 Fritz Roselieb * Hannover 15.06.1935 † Schwarme 28.07.1982 (Ledig)
- 3 Irmgard Roselieb(s.u.)

Irmgard Roselieb * Hannover 28.03.1939 † Schwarme 13.08.2020 oo **Wilfried Gunske** * 11.09.1940
† Schwarme 05.10.1996

- 1 Volker Gunske * Schwarme 07.01.1962 † Berlin 25.06.2016 oo Brenda Strohmaier
- 2 Silke Gunske * Schwarme oo Horst NN
- 3 Heike Gunske * Schwarme 68 oo Uwe NN

Brinksitzerstelle Nr.69 in Schwarme „Schlächters Stede“

Stührweg Nr.1

1593 **Reineke Cüster**

1610 **Johann Schlachter** * Schwarme 55 alt † Schwarme 69 oo **Beke Dibbeken** * ? † Schwarme 69
werden 1614 auf der Stelle 69 in Schwarme urkundlich geführt.

1 Hermann Schlachter * Schwarme 55 alt ? oo ?

2 Gesche Schlachter * Schwarme 55 alt † Schwarme Sie soll als Bettlerin rumgelaufen sein.

Beke Dibbeken (s o) II oo **Hermann Bolemann** * Schwarme † Schwarme

1 Johann Bohlemann (s.u.)

Johann Bohlemann * Schwarme † Schwarme oo **Alke NN** * ...1630 † Schwarme 05.03.1710

1 Gesche Bohlemann (s.u.)

Gesche Bohlmann * Schwarme ...1679 beg. Schwarme 27.01.1710 oo Schwarme 01.12.1707

Johann Vahlenkamp * Schwarme 29 † Schwarme

1 Margarethe Vahlenkamp (s.u.)

Margarethe Vahlenkamp * Schwarme ...1710 beg. Schwarme 25.07.1733 I oo Schwarme 27.05.1729

Johann Dierk Tecklenburg * Hollen 43 ...1697 † Schwarme 01.12.1775

1 Rebecke Elisabeth Tecklenburg * Schwarme oo Blender 21.10.1755 Albert Lackmann

2 Anna Margarethe Tecklenburg ~ Schwarme 23.03.1730 † Schwarme 30.10.1751

Johann Dierk Tecklenburg (s o) II oo Schwarme 06.05.1734 **Anna Margarethe Wiechmann (Harbergs)**
* ...1708 † Schwarme 24.01.1764

1 Gesche Cathrine Tecklenburg ~ Schwarme 15.01.1735 oo Schwarme 18.06.1756

Carsten Dierk Rüter ~ Martfeld ...11.1721 † Martfeld 111 14.02.1766

2 Anna Ilse Rebecka Tecklenborg * Schwarme ...1741 † Emtinghausen 13.03.1819 oo Johann Meyer
(Häusler in Emtinghausen)

3 Johann Hinrich Tecklenburg ~ Schwarme 24.09.1744

4 Johann Dietrich Tecklenburg (s.u.)

Johann Dietrich Tecklenborg ~ Schwarme 12.12.1748 † Schwarme 14.03.1823 oo Schwarme 25.10.1770

Wübke Adelheid Ruröde * Hollen 39 24.12.1750 † Schwarme 24.03.1818

Ab hier heißen alle Nachkommen Tecklenborg

1 Anna Margarethe Elisabeth Tecklenborg * Schwarme 07.01.1772 † Schwarme 26.02.1772

2 Anna Margarethe Tecklenborg * Schwarme 23.08.1773

3 Heinrich Friedrich Tecklenborg * Schwarme 19.12.1774

4 Catharine Adelheid Tecklenborg * Schwarme 21.01.1778 † Schwarme 19.01.1835

5 Henrich Tecklenborg * Schwarme 20.01.1781

6 Johann Berend Tecklenborg (s.u.)

7 Johann Henrich Tecklenborg * Schwarme 15.02.1786

8 Johann Dietrich Tecklenborg * Schwarme 03.06.1788 † Schwarme vor 1791

9 Johann Dietrich Tecklenborg * Schwarme 07.12.1791 † Schwarme 68 oo Schwarme 14.01.1815

Katharina Margarethe Thewald (siehe Nr.68)

Johann Berend Tecklenborg * Schwarme 24.11.1782 † Schwarme 03.05.1834 69 oo Schwarme 20.12.1811

Anna Catharine Wacker * Schwarme 77 09.03.1789 † Schwarme 16.04.1862

1 Catharine Adelheid Tecklenborg * Schwarme 10.06.1812 † Schwarme 02.03.1815

2 Marie Adelheid Tecklenborg * Schwarme 13.08.1814 † Schwarme 14.03.1816

3 Wübke Rebecka Adelheid Tecklenborg * Schwarme 21.01.1817 † Schwarme 50 30.01.1875
oo Schwarme 15.09.1837 Johann Dietrich Masemann (siehe Nr.50)

4 Anne Catharine Tecklenborg * Schwarme 24.07.1819 † Schwarme 04.07.1821

5 Johann Dietrich Tecklenborg (s.u.)

6 Anne Adelheid Tecklenborg * Schwarme 21.04.1825 † Schwarme 95 03.11.1866

oo Johann Friedrich Wacker * Schwarme 1821 † Schwarme 95 (siehe Nr.95)

7 Johann Friedrich Tecklenborg * Schwarme 28.08.1829 † Schwarme 18.07.1830

8 Johann Friedrich Tecklenborg * Schwarme † Schwarme 149 oo Ilse Kleine (siehe Nr.149)
Johann Dietrich Tecklenborg * Schwarme 26.01.1823 † Schwarme 79 08.04.1873 oo Schwarme 29.11.1850
Anna Margarethe Dorothee Winkelmann * Schwarme 52 09.02.1827 † Schwarme 79 05.06.1911
1858 kauft Johann Dietrich die Brinksitzerstelle 79 in Schwarme von Hermann Plümer und hat nun 2 Stellen.

1 Johann Berend Tecklenborg * Schwarme 18.06.1851 † Schwarme 79 13.11.1880 (Ledig)
2 Margarethe Adelheid Tecklenborg * Schwarme 23.09.1855 † Schwarme 79 19.04.1861
3 Johann Dietrich Tecklenborg (s.u.)
4 Johann Friedrich Tecklenborg (siehe Nr.79)
5 Hermann Tecklenborg (siehe Nr.79)
6 Hermann Tecklenborg (siehe Nr.79)

Johann Dietrich Tecklenborg * Schwarme 79 10.02.1859 † Schwarme 79 18.07.1924 oo Schwarme
23.06.1882 **Catharine Dorothee Hedwig Esdorn** * Oiste 24.11.1858 † Schwarme 79 14.01.1905
Johann Dietrich ist Hoferbe Schwarme Nr.69 und Nr.79 (Die Stelle 69 wird verkauft an Friedrich Ehlers)

Friedrich Ehlers * Bahlum 02.12.1827 † Schwarme oo **Anna Hedwig Steinke** * Schwarme 206 01.01.1825
† Schwarme

1 Friedrich Ehlers (s.u.)

Friedrich Ehlers * Bahlum 19.08.1860 † Schwarme oo Schwarme 06.09.1890
Katharina Dorothee Alhusen * Martfeld 21.11.1868 † Schwarme
Katharine Dorothee bekommt als Witwe lebenslänglich Nießbrauch an der Stelle.

1 Adeline Ehlers (s.u.)

Adeline Ehlers * Schwarme † Riede 27 oo **Heinrich Lange** * Riede 27 † Riede 27
Nach ihrer Hochzeit wird die Stelle Nr.69 in Schwarme verpachtet an Fritz Bodenstab aus Uenzen und 1961 an
den aus Westpreußen vertriebenen Landwirt Rudolf Albrecht verkauft.

Fritz Bodenstab * Uenzen Pächter der Brinksitzerstelle Nr.69 in Schwarme

Rudi Albrecht * Westpreußen 06.08.1931 † Schwarme 05.02.2015 oo **Luise Bösche** * Okel 26.12.1932

1 Reinhold Albrecht (s.u.)

Reinhold Albrecht * Schwarme 11.12.1957 oo **Oliva NN** (sind geschieden)

1 Ingrid Albrecht
2 Lutz Albrecht

Brinksitzerstelle Nr.70 in Schwarme „Schosters-Hus“

Verdener Straße Nr.22

- 1601 **Bartold Kothe** * ? soll zu Nr.32 gehören
1647 **Ratke Kahlen** * Schwarme 75
1655 **Christian Ohm** * ?

1709 **Hermann Bartelheim** * Walsrode ...1655 † Schwarme 70 09.09.1710 oo NN NN

- 1 Jürgen Bartelheim (s.u.)

Jürgen Bartelheim * Walsrode † Schwarme oo **Bricke NN** * ? † Schwarme

- 1 Anne Bartelsheim ~ Schwarme 30.06.1707 † Tuschendorf 8 10.10.1782 oo Schwarme 07.11.1732
Günther Rabe ~ Martfeld 02.1709 † Tuschendorf 8 11.05.1773
Seine Eltern nannten sich Ravens, warum daraus Rabe wurde hängt sicherlich mit der Plattdeutschen Sprache des Kirchenschreibers zusammen.

Bricke NN (s o) II oo 30.11.1713 **Gerd Jürgen Schröder** * Walsrode ...1686 † Schwarme 25.01.1736

- 1 Johann Sebastian Carsten Schröder (s.u.)
2 Gerd Jürgen Schröder ~ Schwarme 27.04.1721

Johann Sebastian Carsten Schröder * Schwarme 06.09.1715 beg. Schwarme 29.03.1775 oo Schwarme 04.12.1744 **Catharine Gertrud Steinke** * Schwarme 24 28.04.1722 beg. Schwarme 06.11.1775

- 1 Beke Adelheid Schröder ~ Schwarme 01.11.1745 † Schwarme ...1746
2 Beke Adelheid Schröder * Schwarme ...1746 † Wöbse 30.03.1796 oo Vilsen 26.01.1770
Johann Friedrich Bruns * Gehlbergen ...1740 † Wöbse 02.06.1796
3 Anna Rosine Schröder * Schwarme 25.07.1749 † Schwarme 12.04.1751
4 Gerd Jürgen Schröder * Schwarme 13.01.1751
5 Gerhard Jürgen Schröder (s.u.)
6 Harm Friedrich Schröder * Schwarme 25.01.1755 oo Adelheid Elisabeth Roselius
* Schwarme 09.10.1752
1 Margarethe Adelheid Schröder * Schwarme 02.05.1791
2 Johann Friedrich Schröder * Schwarme ...08.1796 † Schwarme 12.06.1805
7 Catharine Margarethe Schröder * Schwarme 24.04.1757
8 Johann Friedrich Richard Schröder * Schwarme 21.02.1759 † Schwarme 26 11.11.1823
I oo Schwarme 12.05.1786 Malosine Charlotte Caroline von Roden * Schwarme 19.04.1763
† Schwarme 18.04.1794
1 Anna Catharina Elisabeth Schröder * Schwarme 28.03.1788
2 Anne Rosine Sophie Elisabeth Schröder * Schwarme 08.03.1790
3 Marie Louise Sophie Schröder * Schwarme 05.12.1793 † Schwarme 04.12.1797
Johann Friedrich Richard Schröder (s o) II oo Schwarme 1794 Anna Dorothea Busch
* Schwarme 10.11.1765 † Schwarme 26 20.04.1811
9 Anna Elisabeth Schröder * Schwarme 10.11.1761

Gerhard Jürgen Schröder * Schwarme 19.11.1752 † Schwarme 03.03.1803 oo Schwarme 24.07.1778

Mette Beate Castens * Thedinghausen ...1756 † Schwarme 18.01.1803

- 1 Catharine Gertrud Schröder * Schwarme 12.01.1779 † Schwarme 23.11.1801 oo Schwarme
Johann Friedrich Fellermann * Schwarme 47 1770
2 Maria Adelheid Schröder * Schwarme 28.09.1781 † Schwarme 10.10.1820 oo Schwarme 02.04.1803
Ehler Homfeld * Schwarme 51 09.03.1778 (siehe 51)
3 Ahlke Dorothea Schröder * Schwarme 23.05.1784
4 Johann Schröder * Schwarme 06.08.1787 † Schwarme 110 oo Anna Dorothee Niemann * 11.1787
† Schwarme 26.07.1815 (Johann kauft 1831 die Stelle 110 in Schwarme Spraken von Harm Puvogel)
5 Gesche Adelheid Schröder * Schwarme 10.08.1789 I oo Johann Ahrend Wacker * ? † Schwarme
1 Johann Friedrich Wacker * 26.03.1801 † Schwarme 11.09.1832 oo Schwarme 12.02.1826
Anna Elisabeth Masemann * Schwarme 06.01.1804 † Schwarme 22.11.1826
1 Anna Margarethe Wacker * Schwarme 23.03.1826
2 Johann Heinrich Wacker * Schwarme 24.07.1809 † Schwarme 15.03.1886 oo Schwarme 09.12.1833
Anna Margarethe Koch * Schwarme 131 15.03.1805 † Schwarme
1 Gesche Adelheid Wacker * Schwarme 10.01.1834 † Schwarme 13.06.1835

Gesche Adelheid Schröder (s o) II oo Schwarme 13.07.1810 Carsten Willenbruch
* Schwarme 10.01.1778 † Schwarme 03.07.1831

- 1 Johann Hinrich Willenbruch * Schwarme 15.07.1811
- 2 Gerhard Willenbruch * Schwarme 19.03.1814 † Schwarme 06.01.1835
- 3 Anna Adelheid Willenbruch * Schwarme 01.10.1818 † Schwarme 10.04.1834
- 4 Dorothea Willenbruch * Schwarme 06.07.1823 † Schwarme 27.08.1825
- 5 Gesche Margarethe Willenbruch * Schwarme 07.06.1826

Gesche Adelheid Schröder (s o) III oo Schwarme 17.11.1834 Heinrich Wilhelm Bartels * ...1790
6 Gerd Jürgen Schröder (s.u.)

Gerd Jürgen Schröder * Schwarme 01.1792 † Schwarme 10.09.1846 oo Schwarme 17.05.1814
Mette Adelheid Bösche * Schwarme 124 ...1795 † Schwarme ...1868

- 1 Mette Adelheid Schröder * Schwarme 17.11.1815 † Schwarme 19.01.1876 oo Schwarme 20.10.1837
Brünig Meyer (siehe Nr.13)
- 2 Johann Heinrich Schröder (s.u.)
- 3 Margarethe Adelheid Schröder * Schwarme 21.05.1821 † Schwarme 94 oo Schwarme 05.05.1843
Brünig Roselius (siehe Nr.94)
- 4 Gesche Dorothee Schröder * Schwarme 18.07.1824 † Schwarme 126 13.09.1880 oo Schwarme
11.12.1846 Heinrich Maschendorf (siehe Nr.126)
- 5 Gerd Jürgen Schröder * Schwarme 18.11.1826 † Schwarme 10.03.1829
- 6 Anna Rebecka Schröder * Schwarme 17.03.1830 † Schwarme 204 oo Schwarme 18.10.1853
Johann Dietrich Bohlmann (siehe Nr.204)
- 7 Trine Gertrud Schröder * Schwarme 12.03.1833 † Schwarme 19.04.1834
- 8 Katharine Gertrud Schröder * Schwarme 30.09.1836 † Clatonia Gage Co. Nebraska USA 13.10.1909
oo Schwarme 22.11.1858 Dietrich Sagehorn * Schwarme 64 06.05.1831
† Clatonia Gage Co. Nebraska USA ...1917

Johann Heinrich Schröder * Schwarme 04.12.1818 † Schwarme oo Schwarme 20.02.1846
Anna Margarethe Puvogel * Riede ...1818 † Schwarme 04.11.1925

- 1 Gerd Jürgen Schröder * Schwarme 18.04.1846
- 2 Margarethe Adelheid Schröder * Schwarme 30.04.1848 oo Schwarme 31.07.1870
Hermann Johann Friedrich Meyer * Emtinghausen 02.09.1840 † Schwarme 261 03.01.1912
Meyer kauft 1892 von Nr.108 Land und baut 1893 darauf die Anbaustelle 261 in Schwarme
- 3 Dietrich Schröder * Schwarme 28.06.1850 † Magelsen? oo Minna Bremer *?
1 Johann Heinrich Cord Schröder * Magelsen 12.12.1883 † Heesen? oo Schwarme 26.10.1907
Elise Anna Adelheid Clüver * Schwarme 17.01.1885 † Heesen?
- 4 Mette Adelheid Schröder * Schwarme 04.09.1852 † Bremen? oo Carsten Meyer
* Schwarme 17.09.1859 † Bremen ?
1 Andreas Fritz Meyer * Bremen 18.02.1887 † Schwarme 24.07.1890
- 5 Anna Margarethe Schröder * Schwarme 16.04.1855 oo NN NN
- 6 Gesche Margarethe Schröder * Schwarme 01.09.1857
- 7 Johann Heinrich Schröder * Schwarme 23.01.1860
- 8 Hermann Schröder (s.u.)

Hermann Schröder * Schwarme 21.08.1864 † Schwarme 22.06.1953 oo Schwarme 06.10.1893
Anna Margarethe Adelheid Claus * Schwarme 22 25.11.1864 † Schwarme 06.04.1944

- 1 Martha Dora Adelheid Schröder * Schwarme 03.08.1894 † Schwarme 237 oo Schwarme 11.09.1924
Johann Heinrich Masemann (siehe Nr.237)
- 2 Heinrich Hermann Friedrich Schröder (s.u.)
- 3 Dora Anna Gretschen Schröder * Schwarme 27.01.1899
- 4 Johann Heinrich Schröder * Schwarme 16.03.1904 oo Schwarme 07.07.1932
Martha Anna Dora Schulenberg * Schwarme 29.06.1908
- 5 Hermann Johann Segelke Schröder * Schwarme 19.03.1906

Heinrich Hermann Friedrich Schröder * Schwarme 20.08.1895 † Schwarme 24.09.1964 oo Schwarme
13.07.1921 **Anna Sasse** * Freidorf 04.08.1894 † Schwarme 18.05.1974

- 1 Hermann Heinrich Schröder * Schwarme 21.10.1921 † Schwarme 23.11.1921
- 2 Annemarie Schröder (s.u.)

Annemarie Schröder * Schwarme 13.04.1923 † Schwarme 25.07.2005 oo **Heinrich Masemann**
* Schwarme 97 07.12.1919 † Schwarme 12.01.2010

1 Helga Masemann (s.u.)

Helga Masemann * Schwarme 13.09.1949 oo Schwarme 22.01.1971 **Manfred Hittmeyer** * Haßbergen
Sie bauen 1980 im Garten ein neues Haus für sich Verdener Str. 22a, das Haus Nr. 70 wird später vermietet.

1 Matthias Hittmeyer

Mieter der Stelle Nr.70 in Schwarme, heute Verdener Str.22

NN Däter * ? oo **Edith Berg** Bremervörde 27.09.1952 † Schwarme 28.11.2021

Brinksitzerstelle Nr.71 in Schwarme

Bremer Straße Nr.21

1593 **Heinrich von Engeln**

1620 **Heinrich Bielefeld**

1647 **Heinrich von Engeln**

1665 **Heinrich von Engeln**

1683 **Heinrich Pilster** * ? † Schwarme 71 oo NN NN * ? † Schwarme 71

1683 wird ein Heinrich Pilster auf der Brinksitzerstelle 71 in Schwarme genannt, ob durch Heirat oder Kauf ist nicht belegt.

1 Heinrich Pilster (s.u.)

2 Anne Pilster * Schwarme ...1687 † Hollen 38 04.02.1753 oo ...1713 Jürgen Heuhusen
* Schwarme 11.1684 † Hollen 3809.04.1769

NN NN (s o) II oo **Cord Cöster** * ? Cord war Interimswirt auf der Stelle 71 in Schwarme

Heinrich Pilster * Schwarme † Schwarme oo NN NN * ? † Schwarme

1 Peter Pilster * Schwarme † Ubbendorf 8 ...1745 oo ...1731 Anna Elisabeth Rengstorf
* Ubbendorf 8 ...1690 † Ubbendorf 8 ...1758

2 Arend Pilster (s.u.)

Arend Pilster * Schwarme ...1688 † Schwarme I oo Schwarme 29.10.1724 **Alheid Meyer** * ?
† Schwarme vor 1749

1 Gese Elisabeth Pilster * Schwarme 31.03.1731 † Schwarme 10.05.1805 oo Schwarme 19.11.1751
Hinrich Grahl * Thedinghausen ...1723 † Schwarme 08.09.1790

1 Johann Grahl * Schwarme 14.09.1756

2 Catharine Margarethe Grahl * Schwarme ...1758 (siehe Nr.126)

3 Johann Heinrich Grahl * Schwarme 29.11.1760 (siehe Nr.53)

4 Johann Wilhelm Grahl * Schwarme 01.02.1764 (siehe Nr.135)

5 Catharina Sophie Grahl * Schwarme 25.05.1767

2 Gese Adelheid Pilster ~ Schwarme 08.02.1735

3 Hermann Heinrich Pilster (s.u.)

Arend Pilster (s o) II oo Schwarme 21.11.1749 **Margarethe Elisabeth Steinke** * ? † Schwarme

1 Catharine (Trine) Margarethe Pilster * Schwarme 22.03.1750 † Schwarme vor 1757

2 Johann Pilster * Schwarme 12.12.1751

3 Harm Hinrich Pilster * Schwarme 01.10.1754

4 Catharine (Trine) Margarethe Pilster * Schwarme 01.07.1757 oo Schwarme 19.11.1779

Hermann Hinrich Wisloh * Kleinenborstel ...1757

5 Johann Friedrich Pilster * Schwarme 29.01.1760

Hermann Heinrich Pilster * Schwarme 09.1754 † Schwarme 04.07.1824 oo Schwarme 08.12.1775

Anna Dorothea Freese * ...1751 † Schwarme 17.03.1807

1 Marie Elisabeth Pilster * Schwarme 30.12.1776 oo Johann Winter * Bahlum

2 Johann Henrich Pilster * Schwarme 17.01.1778

3 Dietrich Henrich Pilster * Schwarme 24.10.1779 † Schwarme 106 17.01.1827 oo Schwarme
08.10.1807 Margarethe Adelheid Harries (siehe Nr.106)

4 Maria Pilster * Schwarme 12.08.1782 † Emtinghausen 21.05.1843 oo Schwarme 05.11.1809

Johann Dietrich Klußmann * Bahlum.... † Emtinghausen vor 32.03.1844

5 Johann Hinrich Pilster (s.u.)

6 Anna Dorothea Pilster * Schwarme 09.11.1787 oo Schwarme 08.06.1810

Johann Heinrich Buse * Thedinghausen Westerwisch

7 Harm Henrich Pilster * Schwarme 16.09.1790 † Schwarme 01.10.1790

8 Johann Friedrich Pilster * Schwarme 13.12.1791 † Schwarme 106 19.10.1862 oo Schwarme
10.09.1821 Marie Elisabeth Pilster (siehe Mr.106)

Johann Hinrich Pilster * Schwarme 01.01.1785 † Schwarme 05.08.1845

Johann geht 1842 Konkurs. Die Brinksitzerstelle 71 kauft Johann Friedrich Schröder von der
gegenüberliegenden Stelle 98.

Johann Friedrich Schröder * Martfeld 27.08.1805 † Schwarme 98 19.06.1886 oo Schwarme 30.06.1832
Anna Dorothee Stadflander * Morsum 13.12.1808 † Schwarme 98 09.01.1881
Schröder kauft 1832 den Brinksitz 98 in Schwarme von Christoph Wacker und 1842 die Stelle 71 aus den Konkurs von J.H.Pilster. Da er nun 2 Stellen besitzt, soll er die neu erworbene Stelle binnen 2 Jahre wieder verkaufen. Er verkauft sie aber erst 1847 an Hermann Blume aus Einste.

Hermann Heinrich Blume * Einste 15.03.1818 † 01.02.1876 Schwarme 71 oo 24.05.1850 **Rebecke Lüers**
* Thedinghausen-Bürgerei 16.10.1824 † Schwarme 08.04.1898

- 1 Catharine Margarethe Blume * Schwarme 16.01.1851 † Schwarme 77 24.04.1913 oo Schwarme 23.11.1877 Johann Heinrich Schumacher * Schwarme 77 17.01.1848 † Schwarme 77 28.03.1924
- 2 Anna Gesche Blume * Schwarme 14.03.1852 † Hustedt 17 24.03.1921 oo Martfeld 07.06.1878
Dietrich Heinrich Friedrich Grieme * Hustedt 17 10.10.1845 † Hustedt 17 28.10.1888
- 3 Heinrich Blume (s.u.)
- 4 Hermann Blume * Schwarme 12.03.1856 † Kleinenborstel 6 03.04.1892
oo Hedwig Anna Katharina Vöge * Bahlum 01.04.1864 † Kleinenborstel 6 28.04.1918
- 5 Gesche Margarethe Adelheid Blume * Schwarme 16.10.1858 oo Schwarme 12.11.1880
Johann Friedrich Landwehr * Schwarme 03.04.1852 (siehe Nr.136)
- 6 Johann Blume * Schwarme 30.04.1861 † Schwarme 31.05.1861
- 7 Todgeborener Sohn Blume * Schwarme 30.11.1863
- 8 Johann Blume * Schwarme 27.08.1865 † Schwarme 18.09.1865

Heinrich Blume * Schwarme 05.12.1853 † Schwarme 13.03.1925 oo Kleinenborstel 11.10.1885

Anna Marie Sophie Köster * Hollen 54 25.01.1864 † Schwarme 115 07.06.1943
Anna Marie Sophie ist gestorben an Altersschwäche in der Gastwirtschaft von August Schmidt

- 1 Rebecka Margarethe Hedwig Blume * Schwarme 22.05.1886 † Schwarme 115 15.06.1946
oo Schwarme 06.03.1910 August Johann Fritz Schmidt * Süstedt 19.05.1883 † Schwarme 115 1952
August bewirtschaftete vorher die stelle 19 in Spraken. 1910 kaufte er die Brinksitzerstelle 115
- 2 Heinrich Johann Hermann Blume * Schwarme 27.09.1887 † 1. Weltkrieg Frankreich 26.09.1914
- 3 Katharina Meta Blume * Schwarme 11.01.1890 † Schwarme 160 04.11.1928 oo Schwarme 08.08.1912 Christian Dietrich Gerhard Stüring (siehe Nr.160)
- 4 Heinrich Blume (s.u.)

Heinrich Blume * Schwarme 27.02.1896 † Schwarme ...1970 71 oo NN NN * ?

Heinrich übernimmt nach dem Tode des Vaters die Hofstelle, obwohl er Lehrer ist und in Barsinghausen wohnte. Der Hof brennt in der Schwärmer Bombennacht 25/26 Juni 1942 vollständig ab.
Als Heinrich 1947 aus der Gefangenschaft kam, baut er die Wagenremise die stehen geblieben war, wieder zu einer Wohnung aus.

- 1 NN Blome
- 2 NN Blome
- 3 NN Blome
- 4 Jürgen Blome (s u)

Jürgen Blume * Schwarme 16.07.1937 (Jüngstes Kind von 4 Kinder Blume) oo 26.03.1965 **Heidmarie NN** * ?
1976 kauft Rainer Hellmann aus Berlin den Hausplatz der Stelle 71. Jürgen behält einen Bauplatz für sich.

Rainer Hellmann * Berlin (Ledig)

Hellmann kauft 1976 die Stelle 71 in Schwarme für sich. 1983 kauft er die Anbauerstelle 239 in Schwarme von den Erben Fellermann für seine Mutter, die aber Krankheitsbedingt nicht einziehen kann. jetzt wird die Stelle vermietet.

Mieterin auf der Stelle Nr.71

Meta Vogel * 10.04.1925

Brinksitzerstelle Nr.72 in Schwarme

Vorwiese Nr.2

- 1567 **Hinrich bym Stricke**
- 1593 **Hermann Cöster bein Strecke**
- 1614 **Peter Cöster vor dem Streck**
- 1630 **Johann Cöster beim Strecke**
- 1665 **Harmen Köster**
- 1683 **Hans Ohm** * Schwarme 12 ca. 1639 beg. Schwarme 29.04.1725 oo ...1667
Maria Elisabeth Scheele * Hannover ...1648 † Schwarme 12 16.09.1718
Hans kommt von der Stelle12 wird Inhaber der Stelle und wird 1683 auch als Besitzer der Brinksitzerstelle 72 in Schwarme genannt.und schenkt die Stelle am 29.03.1686 Johann Steinken.
- 1 Tochter Ohm (s u)
- Tochter Ohm** * Schwarme 12 † Schwarme oo **Johann Steinken** * ? † Schwarme
- 1 Hans Steinken (s.u.)
- Hans Steinken** * Schwarme † Schwarme ...1699 oo 04.10.1698 **Marie ElisabethSteinke** * ...1680
beg Lunsen 04.07.1713
- Marie Elisabeth Steinke** (s o) II oo Lunsen 16.06.1701 **Hermann Röpke** * Werder 2 ...1678
beg.Lunsen 13.02.1719
- 1 Mettje Röpke ~ Lunsen 17.04.1702 beg. Lunsen 16.04.1706
- 2 Anna Rosina Röpke *... †... oo Lunsen 09.11.1724 Brün Buschmann * Werder 8 ... †...
- 3 Meineke Röpke (s.u.)
- 4 Metje Röpke ~ Lunsen 07.02.1710 †... oo Lunsen 21.06.1728 Hinrich Bohlmann *Emtinghausen 5...
†...
- 5 **Maria Elisabeth Röpke** ~ Lunsen 06.03.1712 †... oo Lunsen 06.11.1738 Johann Meyer
* Emtinghausen 10 ... †...
- Hermann Röpke** (s o) II oo Lunsen 05.07.1714 **Gretje Buschmann** *... † ...Werder 2
- 1 Eilke Röpke ~ Lunsen 22.09.1715 †... oo Lunsen 18.10.1731 Cord Meyer *...†...
- 2 Harm Röpke ~ Lunsen 24.02.1717 beg. Lunsen 19.07.1718
- Meineke Röpke** * Schwarme ...1707 beg. Lunsen 11.12.1755 oo Schwarme 08.10.1735 **Beke Meyer**
* Martfeld 77 19.12.1716 † Werder 2 26.09.1793
Meineke ist Erbe der Stelle Nr.72 in Schwarme und der Stelle Nr.2 in Werder.
- 1 Harm Röpke ~ Lunsen 14.01.1736 † Morsum 17.03.1799 oo Lunsen 02.12.1768 Margarethe Dunker *..†...
- 2 Rennig Röpke.~ Lunsen 06.10.1737 †... oo Lunsen 21.11.1766 Margarethe Rippe ~ Lunsen † Morsum 7
27.12.1803
- 3 Johann Röpke ~ Lunsen 20.09.1739 † ...
- 4 Johann Röpke ~ Lunsen 26.01.1741 Lunsen 11.09.1756
5 Meimerich Röpke ~ Lunsen 12.05.1743 † Beppen 18.12.1801 I oo Lunsen 21.06.1770
Heinrich Laers ~ Lunsen 14.01.1725 beg Lunsen 12.09.1775 II Lunsen 21.05.1779 Johann Heinrich
Bohlmann * Schwarme ...07.1747 † Beppen 08.06.1794, Beppen 1
- 6 Meinke Röpke ~ Lunsen ...09.1746 † ... I oo Lunsen 03.12.1777 Alke Spannhake *1760 † ...,
II oo Schwarme ...1791 Anne Adelheid Rosenhagen * Schwarme ...05.1749 † Morsum 08.03.1811
- 7 Maria Elisabeth Röpke * ... † ... I ooLunsen 23.11.1770 Johann Harm Pape * ...† ..., Lunsen 3,
II oo Lunsen 09.11.1784 Christian Heinrich Meyer * ... † ...
- 8 Anne Margarethe Röpke ~ Lunsen 29.01.1751 † ... oo Lunsen 31.10.1781 Johann Friedrich Achelis
*1749 †1821
- 9 Dietrich Röpke ~ Lunsen 06.11.1753 † Werder 25.09.1822, Werder 2 oo Lunsen 18.11.1784
Gesche Puvogel *08.1760 † Werder 14.12.1824, Bierden 14

Wilhelm Nicolaus Hamelberg * Schwarme 109 ...1720 † Schwarme 109 oo **Catharina Wismer**

* 1720 † Schwarme 109 ...1745 (siehe Nr.109)

Hamelberg kauft 1754 die benachbarte Stelle 72 in Schwarme von Meineke Röpke und verkauft sie 1767 wieder an Adelheid Masemann und ihren Sohn.

Adelheid Masemann * ? Witwe geb,?

1 Dietrich Masemann (s.u.)

Dietrich Masemann * Schwarme † Schwarme oo NN NN * ? † Schwarme

1 Hans Hinrich Masemann (s.u.)

2 Johann Heinrich Masemann (s. auch u.)

Hans Hinrich Masemann * Schwarme ...1775 † Oldenburg Tweelbäke 08.02.1833 oo Bremen 19.11.1802

Anna Ehlers * Bremen 18.04.1776 † Oldenburg Tweelbäke 11.02.1855

Hans Hinrich verkauft 1821 die Stelle an seinen Bruder Johann Hinrich und zieht nach Oldenburg Tweelbäke

1 Johann Dietrich Masemann * Schwarme 29.04.1804 oo Oldenburg Osternburg 22.07.1838

Anna Margarethe Eismann * Sudwalde

2 Johann Heinrich Masemann * Schwarme 09.01.1806

3 Gesche Adelheid Masemann * Schwarme 15.10.1810

4 Anna Margarethe Elisabeth Masemann * Schwarme 10.02.1813 oo Oldenburg Osternburg 19.11.1841

Oltmann Witte * Bloh Bad Zwischenahn 28.07.1811

5 Johann Cord Masemann * Schwarme 17.10.1815 † Oldenburg Tweelbäke 20.05.1858

I oo Anne Marie Sanders * 19.07.1822 † Oldenburg Tweelbäke 28.04.1855

Johann Cord Masemann (s o) II oo Katharine Margarethe Knüppel

* Oldenburg Tweelbäke 24.09.1827

Johann Heinrich Masemann * Schwarme 01.04.1790 † Schwarme oo Schwarme 28.06.1816

Anna Margarethe von Oiste * Schwarme 33 13.03.1791 † Schwarme 03.02.1857

Johann Heinrich kauft 1821 von seinen Bruder Hans Hinrich die Brinksitzerstelle 72 in Schwarme.

1 Margarethe Adelheid Masemann * Schwarme 15.11.1817 † Schwarme 15.12.1818

2 Anna Adelheid Masemann * Schwarme 16.04.1819 † Schwarme 18.04.1820

3 Rebecka Adelheid Masemann * Schwarme 20.03.1821

4 Margarethe Masemann (s.u.)

5 Anna Adelheid Masemann * Schwarme 12.10.1824 oo Schwarme 24.11.1847

Heinrich Meyer * Schwarme ...1820

1 Mette Margarethe Meyer * Schwarme 18.06.1848 † Schwarme 30.09.1851

2 Johann Heinrich Meyer * Schwarme 18.05.1850

3 Anna Margarethe Meyer * 23.12.1851

4 Mette Margarethe Meyer * Schwarme 23.04.1854 † Schwarme 07.07.1854

5 Dietrich Friedrich Meyer * Schwarme 17.05.1855

6 Friedrich Meyer * Schwarme 01.12.1860

7 Johann Heinrich Friedrich Meyer * Schwarme 15.11.1862

6 Johann Heinrich Masemann * Schwarme 11.01.1827 † Schwarme oo Thedinghausen 1848

Mette Margarethe Schierloh * Emtinghausen ...1827 † Schwarme

1 Heinrich Masemann * Schwarme 14.08.1848 oo Schwarme 18.01.1874 Margarethe Elisabeth Meyer
* Schwarme 21.09.1849

1 Carsten Friedrich Meyer * Schwarme 14.03.1870

2 Friedrich Heinrich Meyer * Schwarme 14.08.1873

2 Otto Masemann * Schwarme 27.08.1850 † Schwarme 17.05.1853

3 Hermann Heinrich Masemann * Schwarme 15.09.1853

4 Gesche Margarethe Masemann * Schwarme 21.04.1856

7 Rebecka Adelheid Masemann * Schwarme 06.12.1828 † Schwarme 03.07.1830

8 Johann Dietrich Masemann * Schwarme 07.08.1833 † Schwarme 29.04.1834

Margarethe Masemann * Schwarme 03.01.1823 † 19.02.1905 I oo Schwarme 26.05.1851

Dietrich Friedrich Schäding * Schwarme 130 23.06.1820 † Schwarme 27.10.1852

beg. 30.10.1852 Schwarme (keine Kinder)

Margarethe Masemann (s o) II oo Schwarme 25.12.1853 **Karl Christian Friedrich Franz Quade**

* Intschede 27.09.1822 † Schwarme 11.12.1880

1 Johann Heinrich Friedrich Quade (s.u.)

- 2 Anna Dorothee Quade * Schwarme 19.03.1857 † Wechold 100 oo Wechold 01.11.1878
Albert Heinrich Thalmann * Wechold 83 † Wechold 100
Thalmann kauft 1878 die Anbauerstelle 100 in Wechold.
- 3 Christian Friedrich Quade * Schwarme 18.01.1859
- 4 Dietrich Anton Quade * Schwarme 10.06.1862 Zwilling † Schwarme 15.07.1863
- 5 Meta Sophie Helene Quade * Schwarme 10.06.1862 Zwilling † Schwarme 126 26.03.1896
oo Martfeld 15.04.1887 Heinrich Maschendorf (siehe Nr.126 u 114)

Johann Heinrich Friedrich Quade * Schwarme 23.11.1854 † Schwarme 144 11.10.1939
I oo NN NN * ? † Schwarme

Johann Heinrich Friedrich Quade (s o) II oo Schwarme 26.09.1884 **Anna Schröder**
* Schwarme 107 19.02.1859 unehelich † Schwarme 144 01.03.1909
Sie ziehen auf Annas Anbauerstelle 144 in Schwarme.1930 brennt die Stelle 72 ab. Der Friseur Wilhelm Bauch
aus Mecklenburg kauft den Wohnplatz und baut darauf ein Wohn und Geschäftshaus.

Wilhelm Fritz August Bauch * Güstrow Mecklenburg 01.05.1901 † Schwarme 12.02.1961 oo Morsum
01.11.1924 **Anna Beuße** * Morsum 30.10.1903 † Schwarme 11.06.1961
Bauch war vorher Mieter des Ausgebauten Stalles der Halbmeierstelle 38 in Schwarme.

1 Fritz Bauch (s.u.)

Fritz Bauch * Schwarme 38 16.06.1925 † Schwarme 13.01.2012 oo **Thea Mühlenstedt**
* Schwarme 03.12.1926 † Schwarme 15.06.1991

1 Marianne Bauch (s.u.)

Marianne Bauch * Schwarme 01.11.1950 oo 14.05.1971 **Ulrich Knobloch** * Borwede 16.05.1947

1 Lars Knobloch * Schwarme

2 Ina Knobloch * Schwarme

Brinksitzerstelle Nr.73 in Schwarme

An der Heide Nr.13

1603 Urkundlich erwähnt wird die Stelle zuerst 1603 mit einer Beschwerde des Veters von Schlichting.

1647 **Dietrich Klinker**

1665 **Johann Steineken** * Schwarme 24 ...1620 † Schwarme 73 ...1690 oo NN NN * ? † Schwarme 73

1 Tochter Steineken (s.u.)

Tochter Steineken * Schwarme ...1665 † Schwarme ...1735 oo Schwarme ...1693

Hinrich Lindemann * Hoya ...1660 † Schwarme ...1708

1 Hermann (Harmen Lindemann (s.u.)

Hermann (Harmen) Lindemann * Schwarme 17.02.1703 † Schwarme ...1765 I oo Schwarme 03.12.1728

Anna Gese Sagehorn * Schwarme 64 09.05.1697 † Schwarme 05.04.1750

1 Johann Lindemann ~ Schwarme 20.10.1729 † Schwarme 119 09.07.1796 oo Blender 16.11.1764

Ilse Margarethe Hustedt * Blender 07.1743 † Schwarme 119 29.04.1809

Johann hat vor 1764 als Hollandgänger gutes Geld verdient und kauft 1764 die Brinksitzerstelle 119 in Schwarme Spraken. Er baut 1787 ein neues Haus.

2 Metje Margreth Lindemann ~ Schwarme 09.02.1732

3 Harm Hinrich Lindemann ~ Schwarme 07.09.1734

4 Gesche Adelheid Lindemann ~ Schwarme 20.10.1736 † Wulmstorf 31 08.08.1808 oo Schwarme

1758 Harm Elmers * Wulmstorf 31 02.08.1727 † Wulmstorf 31 07.12.1795

5 Claus Hinrich Lindemann ~ Schwarme 19.09.1737

6 Wöbke Lindemann * ~ Schwarme 13.03.1739 Zwilling † Schwarme 27.01.1815

oo Schwarme Hinrich Otto Steinmetz * ...1739

7 Johann Conrad Lindemann ~ Schwarme 13.03.1739 Zwilling

Hermann (Harmen) Lindemann (s o) II oo Blender 01.11.1750 Anne Gesche Meyer

* Holtum Marsch ...1710 † Holtum-Marsch ...1770

1 Johann Hinrich Meyer (s.u.)

2 Anna Margarethe Lindemann * Schwarme 21.10.1751

3 Gesche Anna Marie Lindemann * Schwarme 30.11.1755 † Schwarme 25.03.1819 oo Schwarme

17.11.1780 Johann Heinrich Falldorf * Schwarme 17.10.1753 † Schwarme 29.01.1819

1 Lüdeke Falldorf * Schwarme 27.08.1781 † Schwarme 26.03.1810

2 Hermann Heinrich Falldorf * Schwarme 22.04.1784 † Schwarme 18.12.1846 oo Schwarme

11.12.1810 Anna Margarethe von Engeln * Schwarme 15.02.1782 † Schwarme 29.10.1821

1 Catharine Gertrud Falldorf * Schwarme 11.04.1811 † Wulmstorf 28 1871 oo Schwarme

17.11.1837 Dietrich von Salzen * Wulmstorf 28 24.08.1809 † Wulmstorf 28 05.07.1870

2 Johann Heinrich Falldorf * Schwarme 31.03.1813 † Schwarme 10.11.1823

3 Margarethe Adelheid Falldorf * Schwarme 18.06.1786 (siehe Nr.28)

4 Anna Adelheid Falldorf * Schwarme 21.01.1790

5 Anne Margarethe Falldorf * Schwarme 26.04.1793 oo Schwarme 02.06.1817 Johann Dietrich Lührs

* Beppen

6 Mette Margarethe Falldorf * Schwarme 31.01.1796 (Ledig)

7 Johann Heinrich Falldorf * Schwarme 22.05.1799

4 Anna Adelheid Lindemann * Schwarme 25.02.1758 † Schwarme 29.03.1787 oo Schwarme

24.11.1780 Hermann Wilhelm Ohm * Schwarme 32 08.05.1750 (siehe Nr.32)

5 Hermann Heinrich Lindemann * Schwarme 24.11.1764

Johann Hinrich Meyer * Holtum-Marsch unehelich † Schwarme I oo 21.08.1769 **Beke Margarethe Beneke**

* Thedinghausen Westerwisch 9 † Schwarme Johann Hinrich wurde von der Mutter mit in die Ehe gebracht

1 Harm Hinrich Meyer (s.u.)

Johann Hinrich Meyer (s o) II oo Anna Marie Beuße witwe Rippe * ? † Schwarme

Harm Hinrich Meyer * Schwarme 27.12.1790 † Westerwisch 9 nach 1861 I oo Thedinghausen 02.06.1817

Gesche Margarethe Castens * Hagen 33 † Schwarme

Harm Hinrich ist erbe der Brinksitzerstelle 9 in Thedinghausen Westerwisch und der Brinksitzerstelle 73 in

Schwarme.

1 Johann Heinrich Meyer * Schwarme 06.01.1818 † 03.11.1818 Schwarme

Harm Hinrich Meyer (s o) II oo **Anna Margarethe Stege** * Riede ...1770

† Thedinghausen Westerwisch 9 09.01.1835

Da seine beiden Ehen Kinderlos blieben, verkaufte er die Stelle in Schwarme 1861 an Carsten Wacker 74

Carsten Wacker * Wackershausen ...1825 † Schwarme 74 oo Schwarme 22.04.1846

Anne Marie Elisabeth Dörgeloh * Schwarme 74 14.07.1826 † Schwarme 74 14.12.1890

Carsten kauft 1844 die Stelle 76 verkauft sie aber 1852 an seinen Bruder Johann Harm Wacker.

1861 kauft er die Stelle 73 für seinen Sohn Cord von Harm Hinrich Meyer.

1 Cord Wacker (s.u.) Alle anderen Geschwister siehe Nr. 74

Cord Wacker * Schwarme 74 ...1860 † Schwarme oo **Margarethe Albers** * ...1860 † Schwarme

1 Johann Heinrich Cord Wacker (s.u.)

Johann Heinrich Cord Wacker * Schwarme 30.06.1883 (Ledig)

Johann verkauft 1910 Die Stelle 73 an Dietrich Rosenhagen

Dietrich Rosenhagen * Schwarme 08.12.1877 † 1. Weltkrieg 11.01.1916 oo Morsum 11.04.1901

Katharine (Trine) Dorothee Gellner * Neu-Wulmstorf 99 22.05.1876 † 31.01.1951 Schwarme

1 Marie Margarethe Rosenhagen * Schwarme 30.10.1901

2 Meta Rebecka Rosenhagen * Schwarme 28.06.1903

3 Anna Katharina Elise Rosenhagen * Schwarme 23.07.1905

4 Katherina (Trina) Anna Rosenhagen * Schwarme 24.11.1906 † 05.1973 New York oo New York

25.12.1926 Heinrich (Henry) Allhusen * Heesen 04.03.1900 New York 01.11.1968

1 Katherine Adele Allhusen * New York 16.02.1928 oo William Frederick Hoth

*New York ...1926 (4 Kinder Lorreiner Ann, William Frederick, Katherine Marie und Frederick John)

2 Anna Dora Allhusen * New York 04.10.1929 † 2017? oo 1951 Alfred J. Briskie (1 Kind Lisa)

5 Johann Heinrich Rosenhagen * Schwarme 05.12.1908 † Schwarme 06.01.1909

6 Helene Anna Rosenhagen * Schwarme 13.11.1910 73 † Bruchhausen-Vilsen? oo Schwarme

20.08.1934 Dietrich Falldorf * Schwarme 15.04.1905 † Hoya Krah. 29.12.1985

Sie waren nach Amerika ausgewandert, kamen aber im Alter zurück und bauten in Bruchhausen-Vilsen Bergstraße ein neues Haus.

1 Therese Falldorf *? oo New York 1956 Alfred Werder * Bruchhausen-Vilsen 27.09.1935

† Bruchhausen-Vilsen 07.08.1994

7 Todgeborener Sohn Rosenhagen * Schwarme

8 Johann Rosenhagen * Schwarme (ist ca 1932 nach Amerika ausgewandert)

9 Dietrich Rosenhagen (s.u.)

10 Anneliese Harries (Rosenhagen) * 08.01.1921 † Emtinghausen 16.01.2010 oo Heinrich Hormann

* Emtinghausen 03.12.1921 † Emtinghausen 07.09.2008

Anneliese wurde von Familie Rosenhagen angenommen

Dietrich Rosenhagen * Schwarme 05.09.1912 † Schwarme 13.01.1990 73 oo **Hedwig Anna Cohrs**

* Normannshausen 64 10.01.1920 † Schwarme 03.09.2004

1 Werner Rosenhagen (s.u.)

Werner Rosenhagen * Schwarme 06.10.1952 oo Bruchhausen-Vilsen 16.03.2004 **Anja / Anna Hajweska**

* Slupslz Stolp Polen 02.06.1977

1 Filip Rosenhagen * Brinkum

Den Sohn hat Anja mit in die Ehe gebracht. Er hat bei der Hochzeit den Namen Rosenhagen bekommen, wurde aber nicht Adoptiert.

Werner kauft 1993 die Stelle Nr. 94 in Schwarme, verkauft sie aber wieder

Brinksitzerstelle Nr.74 in Schwarme

An der Rietlake Nr.2

1567 Beke Schmidt ist erste urkundlich erwähnte Inhaberin der Brinksitzerstelle Nr.74 in Schwarme

1610 **Götke Cöster**

1623 **Barthold Köster**

1647 **Hermen Schoster**

1686 **Johann Glander**

1709 **Claus Otto Schumacher**

1713 **Brüning Bohlmann** * ? † Schwarme 74 oo **Alrike Meyer** * ? † Schwarme 74

1 Dietrich Bohlmann (s.u.)

Dietrich Bohlmann * Schwarme ...1709 † Schwarme 24.01.1779 oo **Anna Margrethe Ohlessen (Ohlen)**
*...1709 † Schwarme 11.03.1774

1 Johann Wilhelm Bohlmann (s.u.)

2 Tochter Bohlmann * Schwarme oo NN Homfeld

Johann Wilhelm Bohlmann * Schwarme oo **NN NN** * ?

die Ehe blieb Kinderlos und er verkauft 1803 die Stelle an Ehler Homfeld Nr.51

Ehler Homfeld * Schwarme 51 09.03.1778 † Schwarme 17.08.1826 oo Schwarme 02.04.1803

Maria Adelheid Schröder * Schwarme 70 28.09.1781 Schwarme 10.10.1820

Ehler kauft 1803 die Stelle 74 von Johann Wilhelm Bohlmann. Sie liegt an der Straße nach Bremen.
1810 baut er ein neues Haus in der Heide, behält aber die Haus-Nr. 74. Die alte Stelle verkauft er an den
Schutzjuden Weingarten und der bekommt jetzt die Nr. 140. Ehler muss aber 1825 die Stelle 74 wegen
Überschuldung wieder verkaufen an Johann Dörgeloh.

1 Mette Margarethe Adelheid Homfeld * Schwarme 25.12.1803 † Schwarme 07.02.1895
oo Heinrich Falldorf * ? **Kinder A 43**

2 Catharina Gertrud Homfeld * Schwarme 12.11.1806

3 Luise Homfeld * Schwarme 15.03.1809 † Schwarme 05.05.1809

4 Dietrich Homfeld * Schwarme 26.05.1810 oo Rebecka Fahrenholz * ?

1 Margarethe Adelheid Homfeld * Schwarme 05.05.1838

5 Gerhard Homfeld * Schwarme 24.11.1812

6 Ehler Homfeld * Schwarme 09.08.1816 † Felde? oo Riede 12.06.1853

Margarethe Adelheid NN * Heiligenfelde 02.03.1825 † Felde?

7 Johann Wilhelm Homfeld * Schwarme 06.06.1820 † Schwarme 10.12.1820

Johann Heinrich Dörgeloh * Schwarme 7 15.06.1801 † Schwarme oo Schwarme 14.10.1825

Rebecka Adelheid Meyer * Schwarme 8 ...1802 † Schwarme 15.09.1836

Johann kauft 1825 die Stelle 74 von Ehler Homfeld

1 Hedwig Dörgeloh * Schwarme 15.04.1824 † Schwarme 22.03.1825

2 Anna Marie Elisabeth Dörgeloh (s.u.)

3 Hedwig Anne Dörgeloh * Schwarme 14.10.1827 74 † Schwarme 03.01.1828

4 Dorothea Dörgeloh * Schwarme 06.04.1829 † Schwarme 195 26.06.1892 oo Schwarme 01.08.1854

Klaus Heinrich Brüns * Wackershausen 24 13.05.1829 † Schwarme 195 18.10.1906

Brüns kauft 1863 die Anbauerstelle 195 in Schwarme von Uhrmacher Schröder.

5 Heinrich Dörgeloh * Schwarme 09.01.1831 † Schwarme 05.04.1832

6 Heinrich Dörgeloh * Schwarme 03.03.1833 † Schwarme 02.05.1833

7 Hedwig Anna Dörgeloh * Schwarme 16.04.1834 † Schwarme 262 20.01.1892 oo Schwarme 04.1867
Johann Rippe (siehe Nr.262)

8 Mette Margarethe Dörgeloh * Schwarme 09.08.1836 † 04.05.1882 Schwarme oo Schwarme
17.06.1863 Johann Rohde * Schwarme 14.09.1836 † Schwarme 126 (siehe Nr.126)

Anna Marie Elisabeth Dörgeloh * Schwarme 14.07.1826 † Schwarme 14.12.1890 oo Schwarme 22.04.1846
Carsten Wacker * Wackershausen 26 1 ...825 † Schwarme
Carsten kauft 1844 die Stelle 76 verkauft sie aber 1852 an seinen Bruder Johann Harm Wacker.
1861 kauft er die Stelle 73 für seinen Sohn Cord von Harm Meyer.

- 1 Johann Heinrich Wacker * Schwarme 17.02.1847
- 2 Carsten Wacker * Schwarme 02.09.1848
- 3 Heinrich Wacker * Schwarme 12.10.1850
- 4 Anna Catharina Margarethe Wacker * Schwarme 14.03.1853 † Schwarme 07.02.1913 (Ledig)
 - 1 Johann Heinrich Carsten Hermann Wacker * Schwarme 17.05.1882
 - 2 Karsten Johann Dietrich Wacker * Schwarme 26.11.1886 Zwilling (siehe Nr. 287)
 - 3 Hermann Johann Dietrich Wacker * Schwarme 26.11.1886 Zwilling
- 5 Johann Hermann Wacker * Schwarme 21.01.1857
- 6 Rebecka Adelheid Wacker (s.u.)
- 7 Cord Wacker * Schwarme ...1860 † Schwarme oo Margarethe Albers * ...1860 † Schwarme
Sein Vater kauft 1861 die Stelle Nr.73 für ihn
- 8 Friedrich Wacker * Schwarme 18.02.1861 † Schwarme 26.04.1861

Rebecka Adelheid Wacker * Schwarme 22.12.1858 † London oo London 1880 **NN Rinker** * London
† London

- 1 Heinrich Rinker (s.u.)

Heinrich Rinker * London † London

Er verkauft 1925 die Stelle 74 in Deutschland an Johann Holle von 108. Dadurch werden die beiden Stellen 74 und 108 zunächst vereinigt.

Johann Holle * Schwarme 108 † Schwarme 108 oo **Doris Hüneke** * Beppen 53 † Schwarme 108
Das Wohnhaus 74 wird zunächst an Johann Bormann dann an Hermann Meyer verpachtet und 1964 an Heinz Gartz verkauft.

Hermann Meyer * Beppen 04.12.1889 † Schwarme 21.04.1962 oo Schwarme 24.05.1915 **Meta Brems** *?

- 1 Hermann Meyer * Schwarme 13.01.1915 unehelich † Schwarme 286 02.01.2012 oo Anni Thiele
* Oiste 14.04.1913 † Schwarme 286 12.10.1979
Hermann pachtet die Brinksitzerstelle Nr. 74 in Schwarme bis ca. 1955. Er war dann von 1955 bis zur Auflösung der Meliorationsgenossenschaft Schleusenwärter und kaufte dann das Schleusenwärterhaus Nr.286 in Schwarme (siehe Nr.286)
- 2 Erna Meta Meyer * Schwarme 27.09.1919 † Syke Altersh. 09.04.2019 I oo Friedrich Bormann
* Riede 17.08.1916 (siehe 54a)
Erna Meta Meyer (s o) II oo NN Steinhardt * ?
 - 1 Richard Steinhardt * Schwarme 23.08.1946 oo Margret Schlachter * 13.04.1949 Schnepke
- 3 Anneliese Meyer * Schwarme 226 (siehe Nr.370)
- 4 Albert Meyer * Hustedt 03.03.1925 † gefallen 2. Weltkrieg 16.07.1944

Heinz Gartz * 15.08.1927 † Schwarme 28.11.1997 oo **Lydia Bormann** * Jerusalem 08.05.1930
† Schwarme 11.09.2013 Kauft 1964 die Brinksitzerstelle Nr.74 in Schwarme von Johann Holle.

- 1 Heidi Gartz * in? 17.01.1950 oo Karl Heinz Förster *?
- 2 Siegfried Gartz * in? 01.04.1954 oo Irene Brix * Wechold 25 02.05.1953
- 2 Roland (s.u.)

Roland Gartz * Schwarme 21.07.1958 oo **Ruth Schlake** * Twistringen 05.11.1959

- 1 Janina Gartz
- 2 Inka Gartz

Kötnerstelle Nr.75 in Schwarme „Kahlen-Gasthus“

Bremer Straße Nr.14

- 1567 **Johann Ezens** wird erstmalig 1567 auf der Kötnerstelle 75 in Schwarme Urkundlich erwähnt.
Er verkauft die Stelle 1593 an Johann Coppelmann
- Johann Coppelmann** * ? † Schwarme 75 oo NN NN * ? † Schwarme 75
- 1 Hermann Coppelmann (s.u.)
- Hermann Coppelmann** * Schwarme † ? oo NN NN * ?
verkauft die Kötnerstelle 75 in Schwarme 1630 an Hermann Kahle.
- Hermann Kahle** * ? † Schwarme oo NN NN * ? † Schwarme
- 1 Hermann Kahle (s.u.)
- Hermann Kahle** * Schwarme † Schwarme oo NN NN * ? † Schwarme
- 1 Johann Kahle (s.u.)
- Johann Kahle** * ...1671 Schwarme † Schwarme oo NN **Bolemanns** * Schwarme † Schwarme
verkauft mit 71 Jahren und weil seine Ehe Kinderlos blieb die Stelle 75 in Schwarme an Johann Dietrich
Hammelberg
- Johann Dietrich Hamelberg** * Schwarme 109 ...1701 † Schwarme 109 01.08.1752 oo 01.10.1726
Justine Gese Maria Straussen * ? † Schwarme 109
Hamelberg kauft am 29.08.1742 die Kötnerstelle 75 in Schwarme von Johann Kahle, verkauft sie aber am
16.12.1743 wieder an Segelke Weiland Grafstedt.
- Segelke Weiland Grafstedt** * Schwarme 22 22.08.1752 † Schwarme 27.06.1805 oo Heiligenfelde
14.08.1788 **Anna Margarethe Kappen** * Heiligenfelde 14.07.1766 † Schwarme 21.03.1846
Die Stelle ist durch Unglücksfälle verschuldet und so gibt er sie an seinen Bruder Albrecht.
- Albert Grafstedt** * Lede Amt Hagen Cuxhaven 19.10.1754 † Schwarme 27.06.1806 oo Heiligenfelde
14.08.1888 **Anna Hagge** * Heiligenfelde 14.07.1766 † Schwarme 21.03.1846
- 1 Dorothea Margarethe Friederike Grafstedt * Lede Amt Hagen Cuxhaven ...1778 unehelich
† Schwarme 7 04.02.1828 I oo Schwarme 27.08.1810 Johann Peter Esdorn (siehe Nr.7)
- 2 Johann Albrecht Grafstedt * Schwarme 02.08.1787 unehelich † Schwarme 102 14.04.1830
I oo Schwarme 17.10.1817 Anna Adelheid Bielefeld * Schwarme 41 20.07.1787
† Schwarme 102 17.02.1826 (siehe Nr.102)
- 3 Margarethe Adelheid Grafstedt * Schwarme 28.10.1789 † Schwarme 09.04.1830
- 4 Albert Grafstedt * Schwarme ...1790 † Schwarme 22.12.1831 I oo Schwarme 14.05.1821
Gesche Margarethe Maschendorf * Schwarme 23 02.07.1796 † Schwarme 07.11.1827
- 1 Anna Sophie Grafstedt * Schwarme 06.06.1821 Zwilling
- 2 Dorothea Friederike Margarethe Grafstedt * Schwarme 06.06.1821 Zwilling † Schwarme 09.03.1824
- 3 Margarethe Elisabeth Grafstedt * Schwarme 22.12.1822
- 4 Carl Grafstedt * Schwarme 31.03.1824 † Schwarme 26.11.1824
- 5 Dorothea Friederike Grafstedt * Schwarme 31.10.1825 † Schwarme 07.01.1828
- 6 Gesche Margarethe Grafstedt * Schwarme 07.10.1827 † Normannshausen 72 13.08.1899
oo Schwarme 02.12.1854 Johann Heinrich Dunekack * Normannshausen 63 02.11.1820
† Normannshausen 72 13.12.1866
- 1 Carsten Heinrich Dunekack * Schwarme 08.12.1852 unehelich † Normannshausen 72 07.02.1938 oo Vilsen
10.07.1874 Louise Margarethe Adelheid Reineke * 16.03.1853 Gehlbergen 17 † Normannshausen 72 31.01.1919
- 2 Gesche Margarethe Dunekack * Schwarme 08.10.1855
- Albert Grafstedt** (s o) II oo Schwarme 18.01.1830 **Anna Rebecca Bolte** * Schwarme 25 20.01.1799
† Schwarme
- 1 Dorothea Grafstedt * Schwarme 31.03.1830 † Schwarme 15.08.1880 oo Hermann (Harm) Heinrich
Schröder * Schwarme 25.09.1819
- 1 Dorothea Schröder * Schwarme 15.08.1853 † Schwarme 07.01.1855
- 2 Albert Heinrich Grafstedt * Schwarme 11.04.1832 † Schwarme 19.04.1834
der Vater war bei der Geburt schon Tod
- 5 Anna Alheid Grafstedt * Schwarme 25.05.1792
- 6 Anna Margarethe Grafstedt * Schwarme 01.10.1794 oo Schwarme 26.01.1821
Johann Heinrich Ernst Martin Brandes * Celle

- 7 Hilmer Johann Albrecht Grafstedt (s.u.)
8 Segelke Kröger Grafstedt * Schwarme 10.10.1799 † Schwarme 24.07.1864

Anna Hage (s o) II oo Schwarme 1808 **Heinrich Dörgeloh** * Ahausen † Schwarme
Heinrich ist als Interimswirt auf der Stelle für den noch unmündigen Anerben Hilmer Grafstedt

Hilmer Johann Albrecht Grafstedt * Schwarme 09.04.1797 † Schwarme 20.04.1864 oo Schwarme
15.12.1823 **Margarethe Katharina Meyer** * Schwarme 8 14.02.1798 † Schwarme 30.01.1832

- 1 Segelke Grafstedt (s.u.)
- 2 Margarethe Elisabeth Grafstedt * Schwarme 24.02.1824 † Schwarme 25.03.1825
- 3 Margarethe Elisabeth Grafstedt * Schwarme 22.12.1825 † Martfeld 14.02.1891 oo Martfeld
31.03.1850 Hermann Friedrich Meyer * Martfeld 28.10.1825 † Martfeld 178 27.06.1906
- 4 Albert Grafstedt * Schwarme 04.02.1826 †...
- 5 Margarethe Elisabeth Grafstedt * Schwarme 23.11.1827 † Schwarme 33 03.05.1893 oo Schwarme
09.07.1855 Dietrich von Oiste * Schwarme 33 13.03.1829 (siehe Nr.33)
- 6 Anna Margarethe Grafstedt * Schwarme 14.10.1829 † Schwarme 22.06.1830
- 7 Otto Heinrich Grafstedt * Schwarme 10.01.1832 † Schwarme 31.03.1836
- 8 Rebecka Adelheid Grafstedt * Schwarme 24.12.1833 † ... oo11.185... Johann Kroß
* 30.05.1831 † ..., Oberneuland
- 9 Hilmer Grafstedt * Schwarme 10.04.1834 † ...
- 10 Anna Margarethe Grafstedt * Schwarme 04.04.1836 † Schwarme 05.08.1841
- 11 Otto Heinrich Cord Grafstedt * Schwarme 27.06.1839 † Schwarme 15.12.1839
- 12 Anna Margarethe Grafstedt * Schwarme 14.05.1843 † Schwarme 07.06.1851

Segelke Grafstedt * Schwarme 24.07.1823 † Schwarme 30.08.1895 Schwarme 18.05.1849
Gesche Adelheid von Engeln * Schwarme 18 20.05.1830 † Schwarme 17.07.1902

- 1 Margarethe Grafstedt * Schwarme 03.05.1850 oo Bremen 27.04.1873 Christian Julius Finke
* Obersdorf 25.05.1837 † Bremen (1 Sohn)
- 2 Albert Hermann Grafstedt (s.u.)
- 3 Albert Grafstedt * Schwarme 10.07.1854
- 4 Johann Heinrich Grafstedt * Schwarme 12.01.1857
- 5 Johann Wilhelm Grafstedt * Schwarme 13.08.1859
- 6 Anna Margarethe Grafstedt * Schwarme 03.06.1861 † Schwarme 100 21.05.1916
oo Schwarme 23.06.1893 Johann Heinrich (siehe Nr.100)
- 7 Johann Dietrich Grafstedt * Schwarme 18.02.1864 † Schwarme 21.10.1886 (Ledig)
- 8 Adelheid Grafstedt * Schwarme 06.12.1866
- 9 Louise Catharina Grafstedt * Schwarme 03.07.1869
- 10 Segelke Dietrich Grafstedt * Schwarme 17.06.1871
- 11 Georg Ernst Friedrich Grafstedt * Schwarme 20.12.1875

Albert Hermann Grafstedt * Schwarme 18.03.1852 † Schwarme 22.07.1903 I oo 1890
Marie Katharine Quade * Stedebergen 02.03.1875 † Schwarme 09.09.1924 (keine Kinder)

Marie Katharine Quade (s o) II oo Schwarme 05.10.1905 **Gerd Heinrich Friedrich Rosenhagen**
*Uenzen 53 13.12.1879 † Schwarme 14.06.1908

- 1 Gerhard Rosenhagen (s.u.)

Marie Katharine Quade (s o) III oo Schwarme 11.06.1919 **Rennig Meyer** * Schwarme 155 15.05.1868
† Schwarme 22.04.1941

Gerhard Rosenhagen * Schwarme 24.04.1906 † Hoya Krah. 09.09.1984 oo Schwarme 15.07.1931
Betty Elisabeth Dorothee Mügge * Eißel 04.07.1905 † Schwarme 09.06.1982
Nach den Tode von Betty erbt deren Neffe Werner Winter von Nr.57 in Schwarme.

Werner Winter * 11.02.1943 Schwarme 57 oo **Anna (Anni) Kuczkowski*** ca. 27.04.1948 Polen
(siehe Nr.57)
Werner Erbt nach dem Tode seiner Tante 1992 die Kötnerstelle 75 in Schwarme, verkauft den Hofplatz aber 1993
wieder an Heiko Bauermeister aus Bremen.
Auf den Rest Grundstück baut er 1994 ein 4 Familienhaus.

Brinksitzerstelle Nr.76 in Schwarme

Heideweg Nr.6

1643 **Peter Schröder** wird 1643 erstmalig urkundlich auf der Stelle erwähnt

1665 **Heinrich Piltzer** * ? † Schwarme 76 oo NN NN * ? † Schwarme 76

1 Gesche Piltzer (s.u.)

Gesche Piltzer * Schwarme 1685 † Schwarme 26.03.1763 oo Schwarme 25.11.1706 **Cord Köster** * 1681 beg. Schwarme 13.06.1711

1 Johann Köster ~ Schwarme 01.04.1706 beg. Schwarme 31.03.1717

2 Meimerich Köster * Schwarme 12.11.1707 † Hustedt 16 18.02.1761 oo Schwarme 03.12.1745

Claus Hinrich Lüsmann * Oiste 14? ...1690 † Hustedt 16 10.04.1763

3 Cord Köster ~ Schwarme 21071709 beg. Schwarme 19.03.1716

4 Beke Köster ~ Schwarme 20.04.1711

Gesche Pilster (s o) II Schwarme 22.11.1714 **Carsten Brems** * ...1677 beg. Schwarme 19.02.1743

1 Meimerich Brems (s.u.)

Meimerich Brems ~ Schwarme 15.07.1716 † Schwarme 06.02.1777 oo Schwarme 15.05.1743

Hinrich Hillmann ~ 18.06.1707 † Schwarme 04.06.1766

1 Gesche Margarethe Hillmann (s.u.)

Gesche Margarethe Hillmann ~ Schwarme 31.01.1744 † Schwarme 17.03.1792 oo Schwarme 08.06.1764

Dierk Harm Becker * Süstedt 09.05.1732 † Schwarme 26.10.1815

1 Heinrich Becker (s.u.)

2 Gesche Margarethe Becker * Schwarme 17.10.1767 †...

3 Johann Dietrich Becker * Schwarme 28.09.1769 †...

4 Hermann Heinrich Becker * Schwarme 04.12.1771 † Schwarme 12.12.1771

5 Anna Margarethe Becker * Schwarme 06.06.1773 † Schwarme 19.01.1832 oo Schwarme 11.04.1793

Johann Heinrich Sagehorn * Schwarme 10.07.1759 † Schwarme 64 09.08.1831

6 Mette Adelheid Becker * Schwarme 09.03.1776 †...

7 Hermann Heinrich Becker * Schwarme 09.08.1778 † Schwarme 04.11.1778

8 Dietrich Hermann Becker * Schwarme 10.05.1783 †...

9 Anna Dorothea Becker * Schwarme 10.05.1783 †... oo Schwarme 07.10.1803

Jürgen Heinrich Suhr * Beppen †...

Heinrich Becker * Schwarme 05.10.1765 † Schwarme 23.04.1828 oo Schwarme 05.02.1795

Mette Adelheid Bösche * Beppen ...1770 † Schwarme 06.05.1846

1 Dietrich Harm Becker * Schwarme 08.11.1795 † Schwarme 01.12.1795

2 Sophie Becker (siehe Nr.152)

3 Gesche Margarethe Becker * Schwarme 25.03.1798 † Schwarme 22.05.1800

4 Gesche Margarethe Becker (siehe Nr.152)

5 Johann Hinrich Becker * Schwarme 06.10.1803 † Schwarme 09.08.1804

6 Heinrich Becker (s.u.)

7 Johann Heinrich Becker * Schwarme 08.07.1808 † Schwarme 23.04.1809

8 Mette Adelheid Becker * Schwarme 07.07.1810 † Schwarme 23.03.1811

Heinrich Becker * Schwarme 30.01.1806 † Holland oo 13.02.1828 **Rebecca Mette Schädig**

* Schwarme 130 20.02.1808 † Holland

Becker geht 1844 in Konkurs und wandert nach Holland aus. Karsten Wacker aus Wackershausen kauft die Brinksitzerstelle.

1 Heinrich Becker * Schwarme 20.03.1829 I oo Amsterdam NL 07.09.1864

Christina Elfers * Holland 13.12.1836 † Holland vor 31.07.1867

Heinrich Becker (s o) II oo Amsterdam NL 31.07.1867 Dorothea Luerssen * Amsterdam NL ...1836

† Holland vor 20.07.1886

Heinrich Becker (s o) III oo Amsterdam NL 20.07.1886 Carolina Wilhelmina Proll

* Amsterdam NL 13.02.1847 † Holland vor 04.07.1888

Heinrich Becker (s o) IV oo Amsterdam NL 04.07.1888 Maria Mulder * Amsterdam NL 19.01.1825

- 2 Rebecka Adelheid Becker * Schwarme 07.04.1831
- 3 Mette Becker * Schwarme 12.02.1834
- 4 Dietrich Heinrich Becker * Schwarme 10.03.1836
- 5 Katharine Gertrud Becker * Schwarme 19.06.1838
- 6 Friedrich Becker * Schwarme 01.09.1841 † Schwarme 01.12.1844

Carsten Wacker * Wackershausen 26 ...1825 † Schwarme oo Schwarme 22.04.1846

Anna Marie Elisabeth Dörgeloh * (siehe Nr.74)

Carsten kauft 1844 die Stelle 76 verkauft sie aber 1852 an seinen Bruder Johann Harm Wacker.1861 kauft er die Stelle 73 für seinen Sohn Cord von Harm Meyer.

Johann Harm Wacker * Wackershausen 26 ...1827

kauft 1852 von seinen Bruder Karsten die Stelle 76 verkauft sie aber 1853 wieder an den Häusling Carsten Häfker aus Holtorf.

Carsten Häfker * Holtorf 23.06.1819 † Schwarme 08.05.1894 oo 10.04.1843

Anna Gesche Stadlander * Morsum 11 11.11.1815 † Schwarme 15.04.1890

- 1 Johann Stadlander * Morsum 11 08.11.1838 unehelich † Lilienthal 13.05.1845
(Vater ist Johann Dietrich Tebelmann aus Thedinghausen)
- 2 Johann Heinrich Häfker (s.u.)
- 3 Heinrich Häfker * Holtorf 10.01.1848
- 4 Dietrich Häfker * Holtorf 21.07.1850 † Schwarme 132 30.04.1906 I oo
Dorothea Rebecka Margarethe Harries * Martfeld 54 08.10.1857 † Schwarme 38a
Dietrich Häfker (s o) II oo Schwarme 17.05.1875 Anna Sophia Voige * Schwarme 17.03.1853
† Schwarme 132 18.03.1931 (siehe Nr.132)
Ihr Sohn Karsten Hermann Häfker erbt die Stelle 76 in Schwarme.
1 Karsten Hermann Häfker (s u)
- 5 Anna Gesche Häfker * Holtorf 15.02.1853 † Schwarme 04.03.1889 oo Johann Heinrich Friedrich
Riedemann (Dienstknecht in Ritzenbergen)
- 6 Karsten Häfker * Schwarme 06.05.1856 † Schwarme 24.01.1897 (Ledig)
- 7 Friedrich Häfker * Schwarme 02.08.1859

Johann Heinrich Häfker * Holtorf 09.05.1844 † Schwarme oo Schwarme 09.11.1875

Anna Margarethe Holle * Schwarme 108 18.07.1855 (Keine Kinder)

Sein Neffe Karsten Hermann Häfker erbt die Stelle 76 in Schwarme

Karsten Hermann Häfker * Schwarme 38a 22.06.1875 † Schwarme 294? 03.05.1957 oo Bruchhausen

21.02.1901 **Amalie Helene Görke** * Ostpreußen 13.05.1876 † Schwarme 294 02.01.1949

Carsten Hermann erbt von seinen Onkel Johann Heinrich Häfker die Stelle 76 in Schwarme und übernahm seine Schulden. Er kauft um 1900 den Hofplatz 41 in Schwarme von Heinrich Bielefeld verkauft in aber 1906 weiter an den Schumacher Fritz Bösking aus Sulingen.

Er verkauft 1904 die Stelle 76 an Heinrich Freese aus Holtum-Marsch und wohnt auf der Stelle 294 zur Miete

- 1 Georg Dietrich Hermann Häfker * Schwarme 76? 03.06.1901 † Schwarme 76? 25.08.1901

Heinrich Albert Dietrich Freese * Alt-Holtum 21.02.1874 † Schwarme 23.02.1960 oo Martfeld 07.05.1896

Anna Marie Dorothea Tecklenburg * Martfeld 30.09.1873 † Schwarme 09.08.1948

- 1 Meta Freese * Holtum-Marsch 13.06.1896 † Bremen Krah. 30.12.1973 oo Schwarme 19.05.1920
Johann Lütjemeyer (siehe Nr.156)
- 2 Dora Freese * Holtum-Marsch 12.02.1899 † Schwarme 180 oo Schwarme 05.10.1922
Heinrich Schütte (siehe Nr.180)
- 3 Friedrich Heinrich Freese (s.u.)
- 4 Anna Rebecka Elise Freese * Schwarme 05.05.1905 76 † Bremen Krah. 02.03.1953 oo Martfeld
11.03.1927 Johann Heinrich Engelke * Büngelshausen 17.05.1903
† 2. Weltkrieg Vilnius Russland 08.07.1944 (Sie wohnten Tuschendorf 17)
- 5 Adeline (Ella) Hedwig Rebecka Freese * Schwarme 30.08.1908 † Schwarme 52 oo Schwarme
27.11.1933 Hermann Johann Heinrich Winkelmann (siehe Nr.52)
- 6 Erna Meta Freese * Schwarme 21.06.1912 Zwilling † Schwarme 25.10.1912
- 7 Elisabeth Freese * Schwarme 76 21.06.1912 Zwilling (siehe Nr.63)

Friedrich Heinrich Freese * Schwarme 25.03.1901 † Schwarme 27.04.1981 oo Schwarme 20.10.1924

Marie Kothe * Schwarme 15.12.1901 † Schwarme ...1982

von 1924 bis 1932 hatten sie die benachbarte Stelle 77 gepachtet bevor sie die eigene Stelle übernommen haben.

- 1 Mathilde Freese * Schwarme 09.07.1932 † Achim Uesen 09.09.2010 oo Hans Freese * Achim Uesen 07.04.1930 † Achim Uesen 29.05.2014
- 2 Anita Freese * Schwarme 14.03.1935 oo Schwarme 28.09.1956 Bernhard Tecklenborg * Schwarme 79 28.03.1932 † Schwarme 79 29.05.2020
- 3 Irmgard Freese (s.u.)

Irmgard Freese * Schwarme 03.07.1942 oo ...1960 **Adolf Meyer** * Döhlbergen 22.02.1936

- 1 Giesela Meyer * Schwarme 31.08.1960 oo Friedhelm Kayser * 22.06.1958 (2 Kinder)
- 2 Ingrid Meyer * Schwarme oo A. Wagner (Geschieden 2 Kinder)
Ingrid ist Erbin der Anbauerstelle 179 in Schwarme
- 3 Anne Meyer * Schwarme 1968 oo Werner Hübner *... (Wohnen in Ritterhude 2 Kinder)

Laut Kirchenbuch wohnte hier auch

Lina Kiesewalter * 22.06.1897 Später Breslauer Str.3

Brinksitzerstelle Nr.77 in Schwarme „Hof im Ohlen Hagen“

Mittelweg Nr.3

Die Stelle lag ursprünglich in Ohlen Hagen, heute Neuenhagen

- 1647 **Rendig Wacker** * ? † Schwarme 77 oo **NN NN** * ? † Schwarme 77
1647 ist die erste Urkundliche Erwähnung mit Rendig Wacker auf der Stelle 77 in Schwarme
- 1 Johann Wacker (s.u.)
- Johann Wacker** * Schwarme † Schwarme oo **NN NN** * ? † Schwarme
- 1 Johann Wacker (s.u.)
- 2 Trina Adelheid Wacker * Schwarme ...1747 † Schwarme 44 13.03.1811
oo Johann Hinrich Falldorf (siehe Nr.44)
- Johann Wacker** * Schwarme † Schwarme oo Schwarme 08.02.1722 **MariMargarethe Bohlmann** * ?
† Schwarme
- 1 Johann Arend Wacker (s.u.)
- Johann Arend Wacker** ~ Schwarme 27.05.1741 † Schwarme 21.06.1791 oo Schwarme 25.11.1760
Rebecka Adelheid Köster * Schwarme ...1743 † Schwarme 21.01.1819
wurde in anderen Aufzeichnungen auch Gesche Adelheid Köster genannt.
- 1 Johann Friedrich Wacker (s.u.)
- 2 Adelheid Wacker * Schwarme 15.07.1762 † Emtingh. Neudorf 21.02.1837 oo Schwarme 16.11.1789
Johann Dietrich Rohde * Emtinghausen ...1769 † Emtinghausen Neudorf 18.02.1837
- 1 Johann Rohde * Schwarme 17.11.1789 oo Rebecka Winkelmann
- 1 Carsten Rohde * Schwarme 09.02.1813 Zwilling † Schwarme 13.02.1813
- 2 Johann Dietrich Rohde * Schwarme 09.02.1813 Zwilling † Schwarme 04.03.1813
- 3 Johann Wacker * Schwarme 11.01.1768 † Schwarme 06.02.1831 oo Schwarme 01.12.1815
Catharine Margarethe Meyer * Schwarme 117 13.12.1785 † Schwarme
- 1 Johann Friedrich Wacker * Schwarme 24.09.1816 † Schwarme 17.01.1817
- 2 Meta Margarethe Wacker * Schwarme 04.02.1818
- 3 Johann Friedrich Meyer * Schwarme 29.11.1820
- 4 Heinrich Wacker * Schwarme 02.09.1825
- 4 Rennig Wacker * Schwarme 09.02.1771 oo Anna Dorothea Schmidt **Kind A 44**
- 5 Johann Arnd Wacker * Schwarme 15.03.1775 † 24.02.1831 Schwarme oo Schwarme 11.11.1800
Anna Margarethe Bohlmann * ? † 25.03.1805 Schwarme
- 1 Johann Wilhelm Wacker * Schwarme 24.04.1804 † Schwarme 01.04.1805
- Johann Friedrich Wacker** * Schwarme ...1760 † 22.02.1829 Schwarme oo
Anna Adelheid Hedwig Willenbruch * Schwarme ...1760 † Schwarme 17.03.1827
- 1 Johann Friedrich Wacker (s.u.)
- 2 Dietrich Wacker * Schwarme 14.11.1786 77 † Schwarme 21,08.1792
- 3 Anna Catharine Wacker * Schwarme 09.03.1789 † Schwarme 69 16.04.1862 oo Schwarme
20.12.1811 Johann Berend Tecklenborg * Schwarme 69 24.11.1782 (siehe Nr.69)
- 4 Harm Claus Wacker * Schwarme 19.12.1790 † Riede 76 oo Ww. Randermann * Riede 76 † Riede 76
- 5 Dietrich Wacker * Schwarme 30.10.1794 † Schwarme 29.11.1795
- 6 Anna Adelheid Wacker * Schwarme 07.11.1796 † Schwarme 14.10.1814
- 7 Anne Elisabeth Wacker * Schwarme 28.11.1798 † Loge 10 18.04.1830 oo Martfeld 10.12.1821
Brüne (Bruno) Winter * Loge 4 14.03.1796 † Loge 10 21.01.1857
Brüne (Bruno) Winter (s o) II oo Martfeld 06.03.1831 Anna Adelheid Stubbendiek
* Schwarme 48 neu 15.10.1798 (siehe Nr.48 neu)
- 8 Dietrich Wacker * Schwarme 06.12.1802 † Schwarme 242 23.01.1881 (siehe Nr.242)
- Johann Friedrich Wacker** * Schwarme 06.05.1785 † 09.09.1835 Schwarme oo Schwarme 12.02.1807
Anna Margarethe Bohlmann * Schwarme 05.11.1791 † Schwarme 31.04.1847 **Kind A 45**
Johann Friedrich geht 1832 in Konkurs. Die Stelle 77 kauft Mette Heimbruch aus Intschede.
- Christian Ludwig Heimbruch** * Intschede 9 25.07.1783 † vor 1832 Intschede 9 oo Intschede 20.11.1807
Mette Anne Louise Pape * Horstedt 7 ...1775 † Schwarme 05.12.1844
Mette verkauft nach den Tod ihres Mannes die Stelle Intschede 9 und kauft 1832 die Stelle 77 aus dem Konkurs
von Johann Friedrich Wacker und übergibt sie 1838 an ihren Schwiegersohn Dietrich Albers
- 1 Margarethe Dorothee Heimbruch (s.u.)

Margarethe Dorothee Heimbruch * Intschede 9 16.06.1811 † Schwarme oo Schwarme 08.08.1834

Dietrich Heinrich Albers * Affinghausen ...1810 † Schwarme

Dietrich bekommt 1838 die Stelle 77 von seiner Schwiegermutter übertragen, verkauft sie aber 1846 an Johann H. Meyer Nr.42. Er baut in der Heide eine neue Stelle nimmt die Nr. 77 mit muss sie aber wegen finanzielle Schwierigkeiten 2 Jahre später wieder verkaufen an Gerd Heinrich Schumacher

- 1 Todgeborene Tochter Albers * Schwarme 06.06.1834
- 2 Johann Heinrich Dietrich Albers * Schwarme 15.04.1840 † Homfeld oo Vilsen 06.04.1874
Anna Adelheid Ellerbusch * Uenzen 28.07.1848 † Homfeld
- 3 Anna Sophie Margarethe Elisabeth Albers * Schwarme 23.04.1844 † Hoya oo Hoya 26.09.1869
Louis Heinrich Philipp Lange * Hoya 26.05.1843 † Hoya
- 4 Anna Margarethe Dorothee Albers * Schwarme 04.12.1847 † Schwarme

Gerd Heinrich Schumacher * Tuschendorf 8 18.03.1819 † Schwarme 28.09.1862 77 oo Schwarme

28.02.1845 **Gesche Adelheid Otto** * Schwarme 30 28.03.1817 † Schwarme 29.12.1872

Gerd Heinrich kauft am 20.05.1848 die Brinksitzerstelle 77 in Schwarme von Dietrich Albers

- 1 Mette Schumacher * Schwarme 08.04.1845
- 2 Johann Heinrich Schumacher (s.u.)
- 3 Johann Hermann Schumacher * Schwarme 08.05.1850
- 4 Meta Adelheid Schumacher * Schwarme 10.09.1852 † Thedinghausen 23.06.1925
oo NN Rippe * ...1852 † Thedinghausen ?
- 5 Rebecka Margarethe Schumacher * Schwarme 18.04.1855 † Schwarme 28.08.1857
- 6 Johann Albert Schumacher * Schwarme 14.05.1858
- 7 Todgeborener Sohn Schumacher * Schwarme 12.01.1861
- 8 Mette Rebecka Schumacher * Schwarme 07.06.1862

Johann Heinrich Schumacher * Schwarme 17.01.1848 † Schwarme 28.03.1924 oo Schwarme 23.11.1877

Catharine Margarethe Blume * Schwarme 71 16.01.1851 † Schwarme 24.04.1913

- 1 Johann Hermann Heinrich Schumacher * Schwarme 16.10.1878 † im Kriegslatzareth 19 10.09.1918
(Ledig)
- 2 Rebecka Meta Schumacher (s.u.)

Rebecka Meta Schumacher * Schwarme 22.11.1882 77 † Thedinghausen 148 15.02.1960 oo Thedinghausen

25.05.1908 **August Heinrich Schnakenberg** * Thedinghausen 148 † Thedinghausen 148

Rebecka erbt die Stelle 77 in Schwarme gibt sie aber gleich an ihren Sohn Johann weiter.

- 1 Johann Schnakenberg (s.u.)

Johann Schnakenberg * Thedinghausen 148 22.03.1909 † Schwarme 02.06.1960 I oo

Berta Bösche * Horstedt 04.05.1910 † Thedinghausen Krah. 20.08.1937

Johann übernimmt 1932 die Stelle 77 die vorher von Heinrich Freese 76 von 1924 bis 1932 gepachtet war.

- 1 Auguste Schnackenberg (s.u.)

Johann Schnakenberg (s o) II oo **Gertrud Latzel** * 04.04.1928 † 08.09.2017 Schwarme

Gertrud war vorher im Haushalt bei Johann Schnakenberg tätig.

Auguste Schnakenberg * Schwarme 29.10.1932 † Schwarme 20.09.2018 oo **Heinz Voigts**

* Schwarme 162 02.09.1927 † Schwarme 18.01.2013

- 1 Bärbel Voigts (s.u.)

Bärbel Voigts * Schwarme oo **NN El-Shafie** * Ägypten

Sie wohnten in Thedinghausen später Bremen und verkaufen 2019 die Stelle in Schwarme an?

- 1 Natja El-Shafie

- 2 Aleja El-Shafie

- 3 Leyla El-Shafie

Pächter der Stelle Nr.77 von 1924 bis 1932

Friedrich Heinrich Freese * Holtum-Marsch 25.03.1901 (siehe Nr.76)

Brinksitzerstelle Nr.78 in Schwarme

Kirchweg Nr.4

- 1610 **Hermann Kothe** * ? † Schwarme 78 oo **NN NN** * ? † Schwarme 78
Die Stelle 78 in Schwarme wird 1610 erstmalig Urkundlich erwähnt mit Hermann Kothe.
- 1 Hermann Kothe (s.u.)
- Hermann Kothe (Hermann Schoster)** * Schwarme † ? oo **NN NN** * † Schwarme
- 1 Tochter Kothe (s.u.)
- Tochter Kothe** * Schwarme † Schwarme I oo ...1683 **Hans Jürgen Brenne** * ? † Schwarme vor ...1700
- Tochter Kothe** (s o) II oo ...1700 **Heinrich Holtorf** * ? † Schwarme
- 1 Hans Jürgen Holtorf (s.u.)
- Tochter Kothe** (s o) III oo **Hans von Ohlen** * Schwarme 42 † Schwarme
- Hans Jürgen Holtorf** * Schwarme † Schwarme oo ...1766 **Adelheid Tebelmann** * ? † Schwarme
- 1 Johann Heinrich Holtorf * Schwarme † Schwarme 146 oo Sudwalde 16.11.1786
Catharine Magdalene Sollbusch * Bensen 04.08.1763 † Schwarme 146 04.08.1821
Johann Heinrich errichtet 1815 die Anbauerstelle 146 in Schwarme
- 2 Mette Margarethe Holtorf * Schwarme ...1736 † Hollen 45 12.12.1795 oo Schwarme 03.11.1763
Johann Hinrich Klinker * Hollen 45 ...1713 † Hollen 45 09.11.1778
- 3 Heinrich Wilhelm Holtorf (s.u.)
- 4 Anna Holtorf ~ Schwarme 18.08.1743 † Schwarme 62 oo Schwarme 23.07.1761
Johann Rohde (siehe Nr.62)
- Heinrich Wilhelm Holtorf** ~ Schwarme 16.01.1737 † vor 1776 Schwarme oo 09.06.1769
Dorothee Elisabeth Brinkmann * Eitzendorf 24 10.05.1740 † Schwarme 20.04.1791
- 1 Jürgen Heinrich Holtorf * Schwarme ...1771 † Schwarme 23.09.1771
- 2 Wilhelm Holtorf (s.u.)
- 3 Mette Dorothee Holtorf * Schwarme vor 1776 † Schwarme ?
- Dorothee Elisabeth Brinkmann** (s o) II oo Schwarme 22.11.1776 **Johann Homfeld**
* Schwarme 51 ...1750 † Schwarme Johann war Interimswirt auf der Stelle 78 in Schwarme
- 1 Johann Heinrich Homfeld * Schwarme 19.08.1777 † Wahnebergen 8 oo 1802
Adelheid Christine Sophie Meyer * Martfeld 74 26.12.1782 † Wahnebergen 8
Sie erbt die Hofstelle 8 in Wahnebergen von ihrer Tante Gesche Margarethe Bockelmann geb.Meyer.
- 2 Johann Albert Homfeld * Schwarme 06.12.1779 78
- Wilhelm Holtorf** * Schwarme 21.12.1772 † Schwarme 21.02.1845 I oo vor 1803
Anna Adelheid Heuhusen * ? † Schwarme vor 1806
- 1 Anna Catharine Holtorf * Schwarme 04.10.1803 † Loge 11 11.08.1869 oo Martfeld 01.11.1824
Johann Heinrich Stege * Loge 3 02.02.1803 † Loge 11 11.12.1840
- Wilhelm Holtorf** II oo Schwarme 02.11.1806 **Catharina (Trine) Margarethe Schäding**
* Schwarme 130 08.03.1783 † Schwarme 03.06.1833
- 1 Johann Heinrich Holtorf (s.u.)
- 2 Anna Catharine Holtorf * Schwarme 17.11.1810 † Schwarme 02.02.1844 oo Schwarme 04.03.1842
Johann Dietrich Körte * Schwarme 22.10.1819 † Schwarme 02.04.1886 **Kinder A 46**
1852 kauft er Land von Dreyer Nr.35 und Schäfer Nr.24 und baut darauf die Anbauerstelle 194 in Schwarme.
1861 wird aber schon ein Johann Friedrich Schröder auf der Stelle geführt und 1877 ist die Stelle eingegangen.
- 3 Friedrich Holtorf * Schwarme 24.09.1812 † Wechold 38 14.11.1880 I oo Schwarme 23.10.1840
Catharine Margarethe Elisabeth Meyer * Eitzendorf 14 05.12.1805 † Tuschendorf 4 12.12.1850
- 1 Todgeborener Sohn Holtorf * Tuschendorf 4 17.12.1842
Friedrich Holtorf (s o) II oo Wechold 13.02.1852 Anna Margarethe Brinkmann
* Eitzendorf 10 14.05.1814 † Tuschendorf 4 11.10.1856
Sie bringt die Stelle Wechold Nr.38 mit in die Ehe

- Friedrich Holtorf (s o) III oo Dörverden 11.11.1859 Marie Catharine Elisabeth Stegmann
* Stedorf 75 25.08.1825 † Wechold 38 24.02.1891
- 4 Anna Dorothea Holtorf * Schwarme 08.01.1815 oo Schwarme 14.05.1832
Dietrich von Engeln * Schwarme 23.06.1799
- 1 Dietrich von Engeln * Schwarme 07.02.1840
 - 2 Dorothee von Engeln * Schwarme 10.06.1848
 - 3 Adelheid von Engeln * Schwarme 23.05.1851
- 5 Anna Catharina Holtorf * Schwarme 06.08.1817 oo Heinrich Schulze * 1815
- 1 Heinrich Schulze * Schwarme 20.07.1846
- 6 Katharina Margarethe Holtorf * Schwarme 15.09.1820 † Schwarme 60 17.03.1882
oo Schwarme 03.12.1852 Rennig Willenbruch * 30.12.1815 Schwarme 60 † Schwarme 60
- 7 Adelheid Holtorf * Schwarme 05.04.1825 † Schwarme 166 28.03.1888 oo Schwarme 09.12.1850
Gerd Heinrich Fellermann * ? Schwarme † Schwarme 166

Johann Heinrich Holtorf * Schwarme 29.05.1808 Schwarme oo Schwarme 26.11.1844
Dorothee von Engeln * Schwarme 37 07.09.1822 † Schwarme 28.10.1871
Heinrich verkauft 1858 die Stelle 78 in Schwarme an den Lohgerber Johann Wulfers aus Wachendorf

Johann Wulfers * Wachendorf oo NN NN
Wulfers verkauft aber die Stelle schon 1864 wieder an Johann Friedrich Niemann aus Martfeld

Johann Friedrich Niemann * Martfeld 32 20.03.1838 † Schwarme 28.10.1896 I oo Schwarme 27.11.1862
Gesche Bösche * Schwarme 21 23.04.1837 † Schwarme 14.11.1868
Johann Friedrich kauft 1864 die Brinksitzerstelle 78 in Schwarme und verwaltet die Brinksitzstelle 17 in Beppen.
Er ist Lohgerber in Schwarme.

- 1 Rebecke Niemann * Schwarme 21.01.1863 † USA
- 2 Mette Gesine Niemann * Schwarme 12.03.1866 † USA
- 3 Heinrich Christian Niemann * Schwarme 28.10.1868

Johann Friedrich Niemann (s o) II oo Martfeld 01.07.1870 **Anna Margarethe Schierenbeck**
* Martfeld 92 22.10.1840 † Schwarme 14.08.1913

- 1 Friedrich Richard Christian Niemann * Schwarme 30.06.1871
- 2 Christian Niemann * Schwarme 28.07.1873 Zwilling
- 3 August Niemann * Schwarme 28.07.1873 Zwilling
- 4 Anna Rebecka Sophie Niemann * Schwarme 02.11.1874 † Martfeld 49 27.09.1958 oo Martfeld
07.07.1896 Johann Friedrich Lindemann * Martfeld 49 20.10.1866 † Martfeld 49 03.04.1907
- 5 Anna Rebecka Margarethe Niemann * Schwarme 04.07.1876 † Schwarme 199 16.04.1958
oo Martfeld 22.08.1902 Heinrich Ratje Prange * Schwarme 199 05.02.1874
† 07.Schwarme 19912.1936
- 6 Heinrich Hermann Niemann (s.u.)
- 7 Dorothea Sophie Rebecka Niemann * Schwarme 02.06.1884 † Schwarme 02.07.1886
- 8 Johann Hermann Heinrich Niemann * Schwarme 12.02.1886

Heinrich Hermann Niemann * Schwarme 02.07.1878 † Schwarme 20.12.1961 78 oo Schwarme 09.12.1903
Helene Anna Rebecka Adelheid Tecklenborg * Schwarme 12.07.1884 † 13.01.1970 Schwarme

- 1 Dietrich Niemann * ? Schwarme † ? Vermisst Im 2. Weltkrieg In Russland oo
Grete Rippe * Beppen 4 02.03.1913 † Riede oder Werder 31.12.1995 beg. Lunsen
- 2 Friedrich Dietrich Johann Niemann (s.u.)
- 3 Hermann Dietrich Niemann * Schwarme 12.05.1908 † Schwarme Schwarme 11.08.1908
- 4 Margarethe Katharina Anna Niemann * Schwarme 02.06.1909 † 27.05.1912
Ertrunken hinterm Hause im Streckfleet.
- 5 Heinrich Bernhard August Niemann * Schwarme 14.12.1914 † Schwarme 21.06.1917
- 6 Heinz Fritz (Heinrich) Niemann * Schwarme 13.05.1918 † Emtinghausen 33 27.09.2001
oo 14.11.1947 Anneliese Gesine Leefers * Emtinghausen 33 03.04.1924
† Emtinghausen 33 21.07.2009
- 1 Helmut Fritz Hans Niemann * Emtinghausen 33 15.01.1950 oo Dorothee Röpke * Wackershausen 25
06.04.1950 † Emtinghausen 31.05.2012

Friedrich Dietrich Johann Niemann * Schwarme 28.09.1904 † Schwarme 22.12.1984 oo 15.09.1938

Grete Dora Rebecka Lakemann * Hustedt 22.15.09.1913 † Schwarme

Friedrich kauft 1956 die Anbauerstelle 188 verkauft sie aber 1957 wieder an Benno Burow. Kauft 1960 die Anbauerstelle 155 in Schwarme und verpachtet sie an Pieter Bruns aus Belgien. Nachdem er die Firma an seine Tochter Marlene abgegeben hatte, baute er für sich und seiner Frau ein neues Wohnhaus als Altersruhesitz. Friedrich war von 1949 bis 1974 Gemeindebrandmeister und von 1962 bis 1982 Vorsitzender der Krieger und Soldatenkameradschaft Schwarme.

- 1 Magdalene Dorothee Niemann (s.u.)
- 2 Hermann Johann Heinrich Niemann * Schwarme 19.06.1948 † Schwarme 21.06.1948
- 3 Irene Käthe Niemann * Schwarme 10.12.1949 oo 04.05.1968 Erich Heinrich Johann Wolf
* Emtinghausen 48 08.02.1947 (3 Kinder)

Die Mutter von Grete Niemann geb Lakemann ist auch hier auf der Stelle verstorben

Dorette Marie Margarethe Lakemann geb. Hustedt * Hustedt 14.07.1879 † Schwarme 20.02.1960

Magdalene Dorothee Niemann * Schwarme 11.06.1934 oo 02.11.1962 **Reinhard Brauer**

* Bruchhause-Vilsen 09.06.1941

Sie verkaufen 1994 die Anbauerstelle 155 in Schwarme an Mark Utrecht und kaufen 2002 nach dem Tode der Nachbarin Annita Brüns deren Anbaustelle 195.

- 1 Fred Brauer * Schwarme 04.08.1963 oo Heide Meyer * Schwarme 31.05.1963 am Moor 3
Fred zieht nach den Tod seiner Großeltern in deren Haus Bremer Str.
 - 1 Timo Brauer
- 2 Gerhild Brauer * Schwarme 23.04.1967 oo Stefan Weiss * Bremen 10.06.1967
Sie wohnen in Oyten und haben ein Kind

Mieter auf den Hof

Witwe Agnes Kretschmer geb. Gläser * Fürstenau Neumark 12.10.1869 † Schwarme 20.06.1947

Brinksitzerstelle Nr.79 in Schwarme

Mittelweg Nr.1

Die Stelle lag ursprünglich auf der Vorwiese wo heute die Anbauerstelle Nr. 188 ist.

1647 **Johann der Schuster** mit ihm wird die Stelle 79 erstmalig 1647 erwähnt.

1738 **Johann Heinrich Zippel** * ? † Schwarme 79 oo **Catharine Schwecke** * † Schwarme 79
Zippel kauft 1738 von Johann Hamelberg Nr.109 den von Hamelbergs Vater gekauften Garten der Brinksitzerstelle 79 und baut darauf ein neues Haus Nr.79, da das alte nicht mehr bewohnbar ist aber stehen bleibt.

- 1 Anna Ilse Zippel (siehe Nr.90)
- 2 Catharine Elisabeth Zippel (s.u.)

Catharine Elisabeth Zippel ~ Schwarme 06.02.1730 † Schwarme 17.05.1792 79 oo Schwarme ca.1750

Johann Hermann Plümer * ? † 1792 Schwarme

Johann Hermann war als Soldat in Schwarme hängen geblieben.

Er verkauft 1760 die Stelle an Hermann Landsbergen und verlegt seine Brinknote Nr.79 in die Heide

- 1 Johann Christian Georg Plümer * ? Schwarme
- 2 Johann Hinrich Plümer * Schwarme 06.09.1751 † Schwarme 17.05.1752
- 3 Johann Harm Plümer * Schwarme 07.09.1753 † Schwarme 23.10.1844
- 4 Johann Dietrich Plümer (s.u.)
- 5 Anna Catharine Plümer * Schwarme 05.03.1758
- 6 Catharina Elisabeth Plümer * Schwarme 13.01.1760 † Schwarme 17.01.1764
- 7 Barthold Hinrich Plümer * Schwarme 21.04.1764
- 8 Johann Hinrich Plümer * Schwarme 31.01.1769
- 9 Catharine Elisabeth Plümer * Schwarme 24.05.1771
- 10 Barthold Henrich Plümer * Schwarme ...1776 † Schwarme 02.01.1777

Johann Dietrich Plümer * Schwarme 01.12.1755 † Schwarme oo **Gesche Elisabeth Meyer**

* Schwarme 52 27.01.1763 † Schwarme

- 1 Johann Harm Plümer * Schwarme 07.04.1791
- 2 Johann Heinrich Plümer (s.u.)

Johann Heinrich Plümer * Schwarme ...1794 † Schwarme 231 06.04.1850

I oo **Catharine Wolters** * Einste ...05.1797 † Schwarme 30.11.1835

- 1 Johann Hermann Plümer * Schwarme 04.01.1825
Er wäre der eigentliche Erbe gewesen, ist aber während des Napolenischen Krieges in Rußland geblieben.
- 2 Anna Adelheid Plümer * Schwarme 16.11.1829
- 3 Johann Dietrich Plümer * Schwarme 19.10.1835 † Schwarme 08.05.1836

Johann Heinrich Plümer (s o) II oo Schwarme 20.05.1836 **Anna Margarethe Blome** * Blender 48 ...1805
† Schwarme 231

Johann Heinrich verkauft 1840 die alte unbewohnbare Stelle 79 an Dietrich Wenzel der darauf die Anbauerstelle 188 errichtet. Plümer verkauft 1858 die Brinksitzerstelle 79 in der Heide an Johann Dietrich Tecklenborg und versucht sein Glück in Oberneuland. Plümer geht in Konkurs und kommt 1860 nach Schwarme zurück und siedelt in der Heide die neue Anbaustelle 231 an.

- 1 Wübke Dorothee Plümer * Schwarme 11.02.1837
- 2 Johann Dietrich Plümer Erbe der Anbauerstelle 231 in Schwarme (siehe Nr.231)
- 3 Johann Plümer * Schwarme 16.09.1840 † Oberneuland? oo Oberneuland
Charlotte Louise Conradine Extra * Wittmund 28.10.1845 † Oberneuland ?
- 4 Johann Heinrich Plümer * Schwarme 05.07.1844 † Schwarme 22.03.1847
- 5 Johann Heinrich Plümer * Schwarme 21.04.1848 † Schwarme oo Schwarme 30.06.1872
Margarethe Anna Winkelmann * Neu-Morsum 06.01.1851 † Schwarme
- 1 Johann Heinrich Winkelmann genannt Plümer * Schwarme 12.01.1878

Johann Dietrich Tecklenborg * Schwarme 69 26.01.1823 † Schwarme 08.04.1873 oo Schwarme 29.11.1850

Anna Margarethe Dorothee Winkelmann * Schwarme 52 09.02.1827 † Schwarme 05.06.1911

1858 kauft Johann Dietrich die Brinksitzerstelle 79 in Schwarme von Hermann Plümer und hat nun 2 Stellen.

Außerdem zahlt Tecklenborg 400 Taler für den Verzicht der verwitweten Mutter Anna Plümer geb. Blome auf das ihr zustehende Altenteil.

- 1 Johann Berend Tecklenborg * Schwarme 69 18.06.1851 † Schwarme 13.11.1888 (Ledig)

- 2 Margarethe Adelheid Tecklenborg * Schwarme 69 23.09.1855 † Schwarme 19.04.1861
- 3 Johann Dietrich Tecklenborg (s.u.)
- 4 Johann Friedrich Tecklenborg * Schwarme 07.04.1862
- 5 Hermann Tecklenborg * Schwarme 03.04.1865 † Schwarme vor 1869
- 6 Hermann Tecklenborg * Schwarme 09.06.1869 † Boone Pueblo County Colorado USA 28.09.1949
oo Mitchell Valencia County New Mexico 21.08.1899 Florence Hague * Pittsburgh Allegheny County
Pennsylvania USA 22.08.1880 † Gallup McKinley County New Mexico 10.11.1943

Johann Dietrich Tecklenborg * Schwarme 10.02.1859 † Schwarme 18.07.1924 oo Schwarme 23.06.1882
Catharine Dorothee Hedwig Esdorn * Oiste 21 24.11.1858 † Schwarme 14.01.1905
 (Johann Dietrich verkauft die Stelle 69 an Friedrich Ehlers)

- 1 Dietrich Hermann Friedrich Tecklenborg (s.u.)
- 2 Helene Anna Adelheid Tecklenborg * Schwarme 12.07.1884 † Schwarme 78 13.01.1970
oo Schwarme 09.12.1903 Heinrich Hermann Niemann (siehe Nr.78)
- 3 Bernhard Hermann Heinrich Tecklenborg * Schwarme 10.07.1887 † Varste 21.02.1972
oo Elise Adelheid Masemann * Schwarme 200 26.05.1904 † Martfeld 04.04.1986
- 4 Heinrich Johann Hermann Friedrich Tecklenborg * Schwarme 19.04.1899

Dietrich Hermann Friedrich Tecklenborg * Schwarme 29.03.1883 † Schwarme 31.12.1940 oo Schwarme
 26.01.1905 **Rebecka Clüver** * Schwarme 135 15.08.1883 † Schwarme 10.03.1959

- 1 Katharina Margarethe Tecklenborg * Schwarme 15.03.1905
- 2 Dietrich Otto Tecklenborg (s.u.)
- 3 Otto Tecklenborg * Schwarme 23.06.1910 (siehe Nr.135)
- 4 Adele Margarethe Tecklenborg * Schwarme 12.07.1912 † Schwarme 58 20.07.2000 oo Schwarme
13.04.1937 Heinrich Brüne Wacker (siehe Nr. 58)
- 5 Meta Tecklenborg * Schwarme 25.03.1914 † Schwarme 25 05.08.1997 oo Oskar Krause
(siehe Nr.25)
- 6 Dorothea Tecklenborg * Schwarme 03.06.1919 † Schwarme 358 05.12.2009 oo Heinrich Wolters
* Morsum * Schwarme 358 (siehe Nr.358)
Dorothea hat auch vor ihrer Hochzeit eine Zeit lang bei ihren Bruder auf der Stelle 135 gewohnt
- 1 Horst Wolters * Bremen Krah. 07.01.1940 † Schwarme 09.06.2014 oo Christa Lindemann
* Kleinenborstel 7524.01.1950
Nach den Tod von Horst verkauft Christa das Haus und zieht in eine Mietwohnung in Schwarme
- 1 Katja Wolters * Schwarme
- 2 Stefan Wolters * Schwarme
- 2 Heinrich (Heini) Wolters * Schwarme 26.06.1945 oo Elke Wätje * Schwarme 172 28.01.1950
- 3 Karin Wolters * Schwarme oo Bernhard Senger * Riede

Dietrich Otto Tecklenborg * Schwarme 15.08.1907 † 2 Weltkrieg Cote-Dior Frankreich 05.02.1945
 oo Schwarme 04.03.1932 **Lina Meta Doris Dunekacke** * Hohenmoor 11.07.1909 † Schwarme

- 1 Bernhard Tecklenborg (s.u.)
- 2 Dietrich Tecklenborg * Schwarme 13.07.1936 † Schwarme 285 04.06.2007 oo Irma Köster
* Schwarme 12.06.1939 (siehe Nr.285)

Bernhard Tecklenborg * Schwarme 28.03.1932 † Schwarme 29.05.2020 oo Schwarme 28.09.1956
Anita Freese * Schwarme 14.03.1935

- 1 Elke Tecklenborg * Schwarme 15.03.1958 oo Heiko Emiljanscheck (Tecklenborg) * 31.08.1952
(Geschieden)
Heiko nahm bei der Hochzeit den Namen Tecklenborg an (siehe auch Nr.129)
- 1 Lars Tecklenborg * Schwarme 28.06.1984
- 2 Julia Tecklenborg * Schwarme oo Schwarme 16.07.2022 Nils Markwart/Tecklenborg
- 1 Friedericke Tecklenborg
- Elke Tecklenborg (s o) Lebensgefährtin Hermann Rengstorf * Schwarme 308 21.11.1963
- 2 Birgit Tecklenborg * Schwarme oo ...1995 Volker Knief * Thedinghausen 03.09.1962
† Schwarme 135 19.01.2019 Birgit erbt 1990 die Anbauerstelle Nr.135 in Schwarme (siehe Nr.135)
- 3 Ines Tecklenborg * Schwarme oo Martin Klass * ?

Brinksitzerstelle Nr.80 in Schwarme „im Knick“

Kirchweg Nr.13

1567 **Simon Schomaker**

1593 **Eiler von Engeln**

1614 **Göttke von Engeln**

1643 **Eiler von Engeln**

1683 **Wilken im Knicke**

1709 **Wilken von Varste** * Varste? † Schwarme 80 oo **NN NN** * ? † Schwarme 80

1 Rebecca von Varste (s.u.)

Rebecca von Varste * Varste? † Schwarme I oo 16.06.1704 **Heinrich Meyer** * ? † Schwarme vor 1736

1 Johann Hinrich Meyer (s.u.)

Rebecca von Varste (s o) II oo 1736 **Christian Riechers** * ? † Schwarme

1 Beke Riechers ~ Schwarme 27.03.1736

2 Christian Riechers ~ Schwarme 24.10.1742

Johann Hinrich Meyer * Schwarme † Schwarme oo **NN NN** * ? † Schwarme

1 Johann Meyer (s.u.)

Johann Meyer * Schwarme † ? oo **Elise Kracke** * † ?

Johann verkauft 1819 die Stelle 80 an Johann Hinrich Falldorf 44.

Johann Heinrich Falldorf * Schwarme 25.02.1773 † Schwarme 03.02.1818 oo Schwarme 02.12.1808

Rebecka Margarethe Dorothea Steinmetz * Schwarme 12.09.1779 † Schwarme 31.12.1849

1 Johann Wilhelm Falldorf * Schwarme 22.05.1809 † Schwarme 06.01.1887 oo Anna Margarethe Bröyer * Hiddestorf 18.04.1805 † Schwarme 23.12.1875

1 Johann Hinrich Falldorf * Schwarme 09.08.1833 †

2 Hermann Heinrich Falldorf * Schwarme 28.02.1838 †

3 Johann Wilhelm Falldorf * Schwarme 12.12.1840 †

4 Rebecka Margarethe Hedwig Falldorf * Schwarme 31.12.1848 †

2 Dietrich Heinrich Falldorf * Schwarme 13.04.1811 † Schwarme 18.08.1811

3 Johann Heinrich Falldorf * Schwarme 30.07.1817 † ...

Der Hof wird im Konkursverfahren 1819 an den Schwager des Ehemannes verkauft

Johann Friedrich Wacker * Schwarme 77 ca. 1761 † Schwarme oo Schwarme 06.12.1792

Anna Margarethe Falldorf * Schwarme ...1771 † Schwarme 26.09.1824

Johann Friedrich kaufte 1819 die Stelle 80 von Wilhelm Falldorf, verkauft sie aber 1830 wieder an Friedrich Prätz.

1 Anna Margarethe Wacker * Schwarme 29.10.1822 80 † Topeka MasonCo. Illinois USA? 27.01.1900 oo Schwarme 29.11.1847 Hermann von Engeln (siehe Nr.87)

Friedrich Prätz * Wahnebergen ...1779? † USA oo Verden 20.10.1809 **Anna Catharina (Trina) Bösche** * Schwarme 124 1758 † USA?

Prätz kauft 1815 die Stelle 67 von seinem Schwager Johann Dietrich Bösche und 1830 auch die Stelle 80 von Friedrich Wacker. Er wandert ca. 1881 nach Amerika aus.

1 Anna Margarethe Adelheid Dorothee Prätz (s.u.)

2 Margarethe Adelheid Dorothea Prätz * Wahnebergen 26.04.1811

Anna Margarethe Adelheid Dorothee Prätz * Wahnebergen ...1808 † Schwarme 67 18.02.1842

oo Schwarme 04.07.1828 **Johann Dietrich Bösche** * Schwarme 124 19.08.1801

* Schwarme 24.04.1850 (Sie ist Erbin der Brinksitzerstelle 67 und 80 in Schwarme)

1 Johann Friedrich Bösche (s.u.) Weitere Kinder siehe Nr.67

Johann Dietrich Bösche (s o) II oo Schwarme 24.11.1845 **Catharina Margarethe Timpner**
Blender 14.10.1806 † Schwarme 06.06.1866

1 Anna Margarethe Bösche * Schwarme 15.04.1847 † Schwarme 237 16.12.1925 oo Schwarme
21.11.1869 Johann Dietrich Heinrich Masemann * Martfeld 04.01.1843 † Schwarme 237 13.01.1916
Masemann kauft 1895 die Anbauerstelle 237 von Lehrer Gropengiesser. Er wohnte vorher im Häuslingshaus von
Blome Nr. 26

Johann Friedrich Bösche * Schwarme 21.04.1838 † USA oo Martfeld 03.1866
Charlotte Elisabeth Thalmann * Wechold 29.05.1840 † USA
Bösche ist Erbe der Brinksitzerstellen 67 und 80 in Schwarme
Sie verkauft die Stelle 67 ca. 1880 an Hermann Heinrich Masemann und die Stelle 80 1881 an Johann Albert Otto
von Nr.30, und wandern nach Amerika aus.

Johann Albert Otto * Schwarme 30 07.07.1819 (siehe Nr.30)
Otto kauft 1881 von den Nachbarn Johann Friedrich Bösche die Gebäude und etwas Land der Stelle 80
in Schwarme. Die Gebäude sind aber abgebrand und somit ist die Stelle Nr.80 erloschen.
Die Nr.80 wird jetzt an den Maurer Johann Oldenburg vergeben.

Johann Heinrich Christian Oldenburg * Sulingen Feldhausen 24.08.1866 † Schwarme 30.08.1950
oo Schwarme 16.08.1894 **Rebecka Adelheid Wacker** * Schwarme 96 14.08.1869
† Schwarme 16.03.1948
Oldenburg kauft 1904 nach dem Brand der Halbmeierstelle 41 das Häuslingshaus der Stelle 41 und baut daraus
eine eigene Anbauerstelle Er erhält jetzt die eingegangene Haus Nr. 80 von Johann Albert Otto.

1 Friedrich Heinrich Kurd Oldenburg * Schwarme 17.07.1895 † Kriegslazareth 10 18.02.1918 (Ledig)
2 Dietrich Christoph Oldenburg (s.u.)
3 Margarethe Adeline Oldenburg * Schwarme 28.08.1899 Hoya Krah. 14.03.1972 oo Schwarme
06.11.1924 Johann Heinrich Blume * 30.10.1894 † Hoya Krah.28.05.1977 (siehe Nr.271)
4 Friedrich Heinrich Oldenburg * Schwarme 25.03.1902 † Kleinenborstel 77 22.08.1956
oo Kleinenborstel 24.03.1940 Anna Margarethe Sophie Kahmeyer * Kleinenborstel 77 21.06.1895
† Kleinenborstel 7705.05.1982
5 Hermann Lüdeke Oldenburg * Schwarme 11.08.1904 † Kleinenborstel 3 05.04.1965
oo Kleinenborstel 07.06.1928 Hermine Katharina Bertha Homfeld * Kleinenborstel 3 10.03.1901
† Kleinenborstel 3 27.09.1978
1 Meta Dorette Katharina Oldenburg * Kleinenborstel 3 21.11.1921
† Kleinenborstel 6 01.03.2007 oo Hermann Johann Wilhelm Blume
* Kleinenborstel 6 23.04.1924 † Kleinenborstel 6 17.04.2014
6 Meta Helene Oldenburg * Schwarme 15.10.1909 † Beppen 58? oo Morsum 15.06.1933
Johann Winter * Beppen 58 1 4.08.1904 † Thedinghausen Krah. 03.01.1976
1 Erich Winter * Beppen 58 31.05.1936

Mitbewohner Eltern:

Johann Friedrich Oldenburg * Lindern 24.08.1836 † Schwarme 01.11.1896 oo **Rebecka Adelheid Oelkers**
* Einste 18.02.1832 † Schwarme 09.06.1907
1 Anna Gesche Margarethe Oelkers * Einste 21.08.1852 unehelich † Neu-Wulmstorf 99 26.07.1953
2 Friedrich Heinrich Oelkers * Neu-Wulmstorf 99 14.07.1855 Zwilling unehelich † Bahlum oo Lunsen
Margarethe Katharine Anna Gellner* Neu-Wulmstorf 99 24.10.1868 † Bahlum14.12.1933
3 Heinrich Friedrich Oelkers * Neu-Wulmstorf 14.07.1855 Zwilling unehelich † Adolfshausen
oo Lunsen 26.06.1881 Anna Margarethe Adelheid Körte * Beppen 01.08.1858
† Adolfshausen 14.11.1887
4 Johann Heinrich Dietrich Oldenburg (s. Schwarme 92)
5 Joachim Christian Heinrich Oldenburg * Feldhausen 22.12.1863 † ... oo Sulingen 08.05.1892
Sophie Marie Hollmann * ... † ...
6 Johann Heinrich Christian Oldenburg (s.o.)
7 Ida Sophie Luise Oldenburg * Feldhausen 13.01.1869 † ... oo Sulingen 17.08.1890
Johann Heinrich Wilhelm Husmann * ... † ...
8 Sophie Margarethe Oldenburg * Feldhausen 23.08.1872 † Feldhausen 30.01.1873
9 Anna Wilhelmine Oldenburg * Feldhausen 20.11.1873 † Stehlen 02.06.1880
10 Marie Dorothee Oldenburg * Stehlen 12.03.1877 † USA ...

Dietrich Cristoph Oldenburg * Schwarme 25.10.1897 † Schwarme 22.01.1980 oo Schwarme 27.11.1924
Meta Adelheid Dorothea Asendorf * Schwarme 09.04.1895 † Schwarme 30.03.1958

- 1 Johann Oldenburg (s.u.)
- 2 Bertha Oldenburg * Schwarme 25.12.1925 † Martfeld Altenh. 07.12.2020 oo Friedrich Schierenbeck
* Schwarme 30.04.1927 † Schwarme 01.08.2007
- 3 Sophie Oldenburg * Schwarme 30.12.1926 † Martfeld Altenh. 09.12.2021 oo Friedrich Witte *
Schwarme 291 20.09.1924 † Schwarme 291 09.08.2010

Johann Oldenburg * Schwarme ...1924 † Schwarme 2001 oo **Marga Reimann** * 24.06.1928
† Schwarme 20.06.1992

- 1 Johann Dieter Oldenburg (s.u.)
- 2 Friedhelm Oldenburg * Thedinghausen Krah. 18.06.1954 (wohnt in Hassel)

Johann Dieter Oldenburg * Hoya Krah. 12.01.1953 I oo 01.08.1974 **Heike Büttner** * Hannover 31.08.1952
(Geschieden)

- 1 Stefanie Oldenburg * Hannover Krah. 14.03.1877
- 2 Svenja Oldenburg * Hannover Krah. 20.06.1979
- 3 Guna Oldenburg * Bremen Krah. 14.03.1981

Johann Dieter Oldenburg (s o) II oo 20.05.2000 **Gerda Belaris** * Bremen 28.11.1950 (siehe Nr.38)
Johann Dieter ist Bürgermeister in Schwarme seit 2011

Brinksitzerstelle Nr. 81 in Schwarme

Mittelweg Nr.2

- 1603 **Brüning Bohlmann** * Schwarme † Schwarme 7 oo NN NN * ? † Schwarme 7
Die Stelle 81 wird 1603 auch erstmalig Urkundlich mit Brüning Bolemann (Bohlmann) erwähnt.
- 1 Orss Bohlmann (siehe Nr.7)
 - 2 Eiler Bohlmann (s.u.)
- Eiler Bohlmann** * Schwarme † Schwarme 81oo **Anna NN** * ? † Schwarme 81
- 1 Johann Bohlmann (s.u.)
- Johann Bohlmann** * Schwarme ...1636 † 28.01.1704 Schwarme oo NN NN
* 1632 † Schwarme 02.06.1711
- 1 Metke Bohlmann (s.u.)
- Metke Bohlmann** * Schwarme † Schwarme oo Schwarme 20.01.1693 **Jacob Behlmer** * ...1664
† Schwarme 20.03.1721
- 1 Anna Sophie Behlmer * Schwarme ...1710 oo Schwarme 18.05.1733 Jost Harm Holtorf
* ...1710 Schwarme
 - 2 Lücke Margrethe Behlmer(s.u.)
- Lücke Margrethe Behlmer** * Schwarme ...1740 † Schwarme ...1761 81 oo
Hinrich Riedemann * Reer ...1730 † Schwarme ...1770
- 1 Hedwig Justine Luise Riedemann (s.u.)
- Hinrich Riedemann** (s o) II oo Schwarme 04.12.1761 **Magdalene Catharina Holtorf**
* Schwarme I ...738 † Schwarme
- 1 Heidelwig Lucia Riedemann * Schwarme 03.09.1762
 - 2 Margarethe Alheid Riedemann * Schwarme 02.07.1765 † Schwarme 17.12.1829 I oo um 1784
Albert Meyer *...† Schwarme um 1787
 - 1 Anne Adelheid Meyer * Schwarme um 1785 †... I oo Schwarme nach 25.07.1819 Ludewig Lerbs
* Morsum 08.1779 † Morsum 01.10.1828 II oo Lunsen 02.10.1837 Johann Dietrich Täter
* Holtorf 26.12.1778 †
- Margarethe Alheid Riedemann (s.o.) II oo um 1788 Johann Dietrich Bohlmann * Schwarme 1762
† 24.03.1832 Schwarme
- 1 Heinrich Bohlmann * Schwarme ...1788 † Schwarme 21.12.1847
 - 2 Anna Bohlmann * Schwarme 22.05.1794 † Schwarme 24.06.1808
 - 3 Johann Hinrich Bohlmann * Schwarme 10.09.1796 † Schwarme 66 ...1821 I oo Margarethe Adelheid
Thielebarth * ...1790 † Schwarme ...1820
 - 1 Margarethe Adelheid Bohlmann * Schwarme 18.02.1817 † Schwarme 29.11.1819
Johann Heinrich Bohlmann (s o) II oo Schwarme 23.11.1821 Anna Adelheid Köster * Schwarme 66
† Schwarme 66 (siehe Nr.66)
 - 4 Rennig Bohlmann * Schwarme 29.11.1803 † Schwarme 25.11.1831
 - 5 Dietrich Heinrich Bohlmann * Schwarme 13.06.1809 † Schwarme 11.02.1867 oo Schwarme
24.05.1830 Anna Adelheid Maschendorf * Schwarme 23 02.02.1813 (siehe Nr.23)
- Margarethe Alheid Riedemann (s o) III oo Johann Dietrich Brüns * 05.02.1762 Schwarme 92
† Schwarme 28.06.1834
- 1 Beke Margarethe Brüns * 18.02.1799 Schwarme
- Hedwig Justine Luise Riedemann** * Schwarme ...1761 † Schwarme 10.04.1832 oo Schwarme 28.09.1781
Johann Heinrich Köster * Kleinenborstel ...02.1758 † Schwarme 22.04.1810
- 1 Heinrich Otto Köster (s.u.)
 - 2 Hermann Wilhelm Köster * Schwarme 15.04.1783 † Schwarme 18.10.1808 (Ledig)
 - 3 Carsten Henrich Köster * Schwarme 09.07.1786
 - 4 Anna Catharine Adelheid Köster * Schwarme 29.08.1789 † Schwarme 12.11.1847
 - 5 Johann Peter Carsten Köster * Schwarme 01.07.1806 81 † Schwarme 19.08.1807

Heinrich Otto Köster * Schwarme 18.12.1781 † Schwarme 13.12.1822 oo 27.05.1812

Margarete Elisabeth Schleef * ...1783 † Schwarme 18.05.1831

1 Hedwig Justine Köster * Schwarme 06.03.1813

1 Todgeborener Sohn * Schwarme 17.01.1849 unehelich † Schwarme 17.01.1849
(Vater ist Heinrich Bergmann)

2 Anna Adelheid Köster * Schwarme 19.09.1815 † Bremen 28.06.1864 oo Bremen 23.05.1830

Johann Hermann Hohn * Bremen 20.07.1802 † Bremen 20.10.1877

1 Johanne Christine Juliane Hohn * Bremen 03.02.1860

3 Johann Hinrich Köster (s.u.)

Margarethe Elisabeth Schleef (s o) II oo Schwarme 30.05.1825 **Johann Hinrich Gandsbergen**

* Schwarme 21.11.1790 † Schwarme 02.08.1857

Johann Hinrich war Interimswirt auf der Stelle 81 in Schwarme

1 Margarethe Elisabeth Gandsbergen * Schwarme 14.06.1826

Johann Hinrich Köster * Schwarme 26.10.1821 † Schwarme oo Schwarme 23.10.1846

Margarethe Elisabeth Weber * Einste ...1821 † Schwarme

Johann Hinrich verkauft wegen überschuldung am 01.02.1853 die Stelle 81 an Johann Carsten Heinrich Clausen aus Tuschendorf.

1 Hermann Dietrich Köster * Schwarme 07.06.1847 † Schwarme 23.10.1850

2 Margarethe Elisabeth Köster * Schwarme 27.07.1851 † Schwarme 08.07.1852

Johann Carsten Heinrich Clausen * Martfeld 52 29.12.1814 (Pächter in Tuschendorf)

Kauft 1853 die Brinksitzerstelle Nr.81 in Schwarme. verkauft sie aber im gleichen Jahr wieder an Lüdeke von Engeln von Nr.82

Lüdeke von Engeln * Schwarme 82 06.07.1800 (siehe Nr82)

Lüdeke kauft am 18.07.1853 die Stelle 81 von Johann Carsten Heinrich Clausen aus Tuschendorf verkauft sie aber 3 Jahre später wieder an Hermann Hüneke aus Nr. 138.

Hermann Heinrich Hüneke * Schwarme 138 21.11.1829 † Schwarme 03.04.1917

oo **Anna Margarethe von Oiste** * Schwarme 33 22.06.1832 † Schwarme 29.02.1896

Hermann Heinrich kauft 1856 die Brinksitzerstelle 81 von Lüdeke von Engeln

1 Catharina Margarethe Hüneke * Schwarme 01.05.1854

2 Anna Margarethe Hüneke * Schwarme 26.09.1856

3 Todgeborene Tochter Hüneke * Schwarme 12.06.1858

4 Sophie Hüneke * Schwarme 21.04.1859

5 Dietrich Hüneke * Schwarme 06.03.1861

6 Heinrich Hüneke * Schwarme 03.01.1863 † Schwarme 22.05.1863

7 Hermann Heinrich Hüneke (s.u.)

8 Johann Heinrich Hüneke * Schwarme 06.04.1864 Zwilling

9 Elisabeth Hüneke * Schwarme 29.06.1867 † Schwarme vor 1872

10 Heinrich Hüneke * Schwarme 20.03.1869

11 Elisabeth Hüneke * Schwarme 22.07.1872

Hermann Heinrich Hüneke * Schwarme 06.04.1864 Zwilling † Schwarme 22.02.1949 oo Schwarme

27.09.1899 **Dorothee Rebecka Adelheid Eckelmann** * Schwarme 134 13.01.1875

† Schwarme 03.02.1843

1 Meta Gesine Hüneke * Schwarme 15.03.1901 † Hollen 47 33.07.1970 oo Kleinenborstel 17.10.1928

Johann Roselius * Schwarme 94 09.04.1896 † Hollen 47 29.05.1963

1 Heinz Hermann Roselius * Hollen 47 28.12.1929 † Hollen 47 14.08.2002 oo Martfeld
23.07.1956 Ingrid Hannelore Labsien * Knöppelsdorf (jetzt Rasswet) Russland 28.02.1936
† 11. Hollen 47 11.12.1999 (wohnte in Schwarme)

2 Anna Dora Hüneke * Schwarme 09.07.1903 † Schwarme 19.04.1911

3 Hermann Dietrich Hüneke (s.u.)

4 Heinrich Hüneke * Schwarme 25.04.1917 † Schwarme 22.07.2000 (siehe Nr.87)

Hermann Dietrich Hüneke * Schwarme 19.12.1906 † Schwarme 06.05.1994 oo Schwarme 20.06.1935

Elise Adeline Margarethe Bösche * Wechold 29.11.1911 † Schwarme 26.05.1981

1 Helmut Hüneke (s.u.)

2 Elfriede Hüneke * Schwarme 27.07.1946 oo NN Herbener * ? ist gestorben

Helmut Hüneke * Schwarme 11.04.1936 † Schwarme 04.01.2004 oo **Ria Lüttringhaus**
* Hannover 15.10.1955

1 Alice Hüneke * Schwarme oo Ron Heckel * Leipzig 04.03.1991

2 Richard Hüneke * Schwarme 1988

Rias Luettringhaus (s o) Lebensgefährte **Heinz Werner Gerlach** * 02.02.1948 (siehe Nr.150)

Brinksitzerstelle Nr.82 Schwarme „Börries-Hus“

An der Rietlake Nr.3

1647 **Dietrich Sagehorn** Wirt als erster auf der Stelle Urkundlich erwähnt.

1665 **Borries Prange** * ? † Schwarme 82 oo NN NN * ? † Schwarme 82

1 Tochter Prange (s.u.)

Tochter Prange * Schwarme † Schwarme oo **Lüdeke von Engeln** * ? † Schwarme

1 Johann Thomas von Engeln (s.u.)

Johann Thomas von Engeln * Schwarme 25.04.1698 † Schwarme 20.01.1764 oo Vilsen 30.10.1732

Margarethe Thöle * Uesen ...1709 † Schwarme 19.01.1777

1 Lüdeke von Engeln * Schwarme ...1734 † Schwarme 12.02.1810 oo Schwarme 11.10.1765

Anna Margarethe von Engeln ~ Schwarme 22.01.1744 † Schwarme 12.02.1825

1 Johann Hinrich von Engeln * Schwarme 29.10.1765

2 Gesche Catharina von Engeln * Schwarme 11.11.1768

3 Margarethe Adelheid von Engeln * Schwarme 28.04.1772 oo Anton Gottfried Doormann *?

1 Anton Gottfried Doormann * Schwarme 08.04.1816

4 Brünig von Engeln * Schwarme 10.09.1778 (siehe Nr.87)

5 Anna Margarethe von Engeln * Schwarme 15.02.1782 † Schwarme 29.10.1821 oo Schwarme

11.12.1810 Hermann Heinrich Falldoef * Schwarme 22.04.1784 † Schwarme 18.12.1846

1 Catharine Gertrud Falldorf * Schwarme 11.04.1811 † Wulmstorf 28 ...1871 oo Schwarme
17.11.1837 Dietrich von Salzen * Wulmstorf 28 24.08.1809 † Wulmstorf 28 05.07.1870

2 Johann Heinrich Falldorf * Schwarme 31.03.1813 † Schwarme 10.11.1813

6 Meta von Engeln * Schwarme 18.08.1784 (siehe Nr.145)

2 Adelheid von Engeln ~ Schwarme 07.09.1736 oo Schwarme 17.06.1757

Johann Dietrich Cordes * Uenzen 58 1735

3 Gesche Margarethe von Engeln ~ Schwarme 23.02.1739 † Affinghausen 17.03.1811

oo Schwarme 04.12.1761 Johann Runge * Affinghausen

4 Anna Catharina von Engeln ~ Schwarme 08.08.1742 † Schwarme 26.10.1794 oo Schwarme

11.10.1765 Johann Dietrich Wilkens * Schwarme 21 ...1732 unehelich † Schwarme 01.12.1798

Kinder A 47

5 Johann Heinrich von Engeln (s.u.)

Johann Heinrich von Engeln * Schwarme ...1765 † Schwarme 14.10.1842 82 oo Schwarme 26.06.1800

Anna Winkelmann * Schwarme 38 17.08.1778 † 16.03.1834 Schwarme

1 Lüdeke von Engeln (s.u.)

2 Johann Hinrich von Engeln * Schwarme 17.05.1803 † Lunsen 22 23.11.1857 oo Lunsen 05.12.1833

Gesche Adelheid Meyer * Holtum 13.04.1807 † Lunsen 22

3 Anne Margarethe von Engeln * Schwarme 07.09.1807 † Beppen 24 15.02.1886 I oo Schwarme

24.06.1836 Johann Brüns* Beppen 24 ...1813 † Beppen 24 ...1839

Anne Margarethe von Engeln (s o) II oo ...1840 Hermann Rippe * Beppen 4 19.05.1811

† Beppen 24 10.12.1866

1 Dorothee Rippe * Schwarme 10.05.1834 † Schwarme 28.05.1835

1 Dorothee Rippe * Schwarme 03.12.1863

2 Johann Rippe * Beppen 24 03.01.1842 † Beppen 24 08.01.1925 oo Anna Adelheid Wacker

* Wackershausen 25.06.1850 † Beppen 24 14.07.1915

3 Anna Rippe * Beppen 24 17.01.1844 (siehe Nr.10)

4 Brüne von Engeln * Schwarme 28.01.1811 † Schwarme 35 01.02.1896 oo Schwarme 11.1856

Anna Adelheid Wacker ~ Schwarme 19.12.1830 † Schwarme 35 15.01.1896

Er wohnte im Häusligshaus der Nr.72, kauft 1846 die Halbmeierstelle 35 von Friedrich Dreyer und 1847 die Stelle 191. Er verkauft die Stelle 191 aber im selben Jahr wieder an Carsten Koch.

5 Anna von Engeln * Schwarme 14.12.1814 oo Riede 1844 Hermann Meineke * 1814 Felde

1 Anna von Engeln * Schwarme 25.03.1841 unehelich (Vater ist Heinrich Teppelmann aus Weyhe)

oo Riede 11.1862 Gerd Winter * Schwarme 17 12.12.1832

Lüdeke von Engeln * Schwarme 06.07.1800 Schwarme oo Riede 29.08.1845

Anna Sophie Thielebarth * Riede 31 30.10.1819 † Schwarme

Lüdeke kauft am 18.07.1853 die Stelle 81 von Johann Carsten Heinrich Clausen aus Tuschendorf verkauft sie aber 3 Jahre später wieder an Hermann Hüneke aus Nr. 138.

1 Johann Heinrich von Engeln * Schwarme 28.12.1846

- 2 Johann Dietrich von Engeln * Schwarme 16.10.1848
- 3 Todgeborener Sohn von Engeln * Schwarme 11.09.1852
- 4 Anna Sophie von Engeln (s.u.)

Anna Sophie Thielebarth (s o) II oo Schwarme 23,07,1858 **Friedrich Meyer** * Riede Schlieme 24.04.1814
 † Schwarme (Friedrich war Interimswird auf der Stelle 82 in Schwarme)

- 1 Sophie Elisabeth Meyer * Schwarme 29.10.1862 † Schwarme 23.04.1863

Anna Sophie von Engeln * Schwarme 16.01.1855 † Schwarme 24.06.1877 oo Schwarme 10.10.1873
Johann Apmann * Schwarme 6 14.02.1839 † Schwarme 02.06.1906

- 1 Rebecka Sophie Elise Apmann (s.u.)
- 2 Sophie Anna Gesine Apmann * Schwarme 18.10.1876 † Schwarme 38 10.12.1914 oo Schwarme 09.11.1899 Hermann Dietrich Johann Winkelmann * Schwarme 38 19.04.1872 (siehe Nr,38)
 Ihre Tochter Martha erbt später die Brinksitzerstelle Nr.82 in Schwarme von ihre Tante

Johann Apmann (s o) II oo Schwarme 11.11.1880 **Anna Catharine Niemann** * Schwarme 9 02.06.1856
 † Schwarme 04.05.1910

- 1 Dietrich Heinrich Apmann * Schwarme 23.01.1881 † Schwarme 03.01.1910 (Ledig)
- 2 Dorothee Rebecka Apmann * Schwarme 13.12.1882 oo Schwarme 14.11.1907
 Heinrich Ernst August Ferdinand Caspaul * Friedland 21.12.1884
 Caspaul wird von Reeßing als Geschäftsführer im Laden der Stelle 287 eingestellt, geht aber nach kurzer zeit Pleite.
- 3 Anna Sophie Adelheid Apmann * Schwarme 25.11.1887 † Schwarme 12.08.1893

Rebecka Sophie Elise Apmann * Schwarme 08.08.1874 † Schwarme ...1947 oo Schwarme 23.08.1907
Friedrich Adolf Schmidt * Hoyerhagen 10.06.1871 † Schwarme 21,05.1915

(Schmidt war Witwer und wohnte in Düdinghausen)

1934 baut Rebecka Sophie Elise als Witwe neben der alten Stelle ein neues 2 stöckiges Wohnhaus und die alte Stelle wird bis auf ein kleines Häuslingshaus abgerissen. Da ihr Sohn sehr früh stirbt, erbt Marta Claus die Tochter von ihrer Schwester.

- 1 Reinhold August Precht Heinrich Schmidt * 14.05.1903 Düdinghausen
 (Sohn aus erster Ehe von Schmidt siehe Nr.6)
- 2 Adolf Dietrich Heinrich Georg Schmidt * Schwarme 16.02.1909 † Schwarme 30.03.1934

Martha Katharine Anna Winkelmann * Schwarme 38 17.08.1900 † Bassum Krankenhaus 03.05.1986
 Erbt die Brinksitzerstelle 82 in Schwarme von ihrer Tante Elise Schmidt. oo Schwarme 26.09.1929

Hermann Dietrich Albert Claus * Schwarme 4 09.01.1900 † Achim Krahe 29.07.1983.

Hermann übernimmt eine Pachtung in Bremen Osterholz wird aber in Schwarme Beerdigt.

- 1 Marianne Claus (s.u.)
- 2 Fritz Claus (siehe Nr.22)

Marianne Claus * Bremen Osterholz † ? Erbin der Brinksitzerstelle 82 in Schwarme
 oo **Gerd Pleuß** * ? † Schwarme (Pferdehändler)

Ab 1963 wohnt Marianne mit ihrer Familie in Schwarme auf der Stelle 82. Nach dem Tod ihres Mannes verkauft sie die Stelle an Gerd-Heinz Hillers aus Brinkum.

Gerd Heinz Hillers * Brinkum 13.08.1928 oo **Anneliese Schmidt** * 23.09.1930 † 17.08.2020 Weyhe
 Sie verkauften 2010 die Stelle wieder an den Bäckermeister Haferkamp aus Langwedel und kauften sich in ein Haus für betreutes Wohnen in Weyhe ein.

- 1 Anke Hillers ?
- 2 Hanna Hillers ?

Heute wohnen auf der Stelle die Familie Wyhoff

Im alten Haus jetzt Häuslingshaus wohnte

Hermann Dietrich Friedrich Markwart * Hollen 16.06.1879 † Schwarme 43 05.02.1947 oo Schwarme 01.11.1906 **Meta Eckelmann** * Beppen 09.09.1881 † Schwarme 82a 02.06.1959

Auf der Stelle wohnte auch

Witwer Moritz Paul Alexander * Pommern 31.05.1875 † Schwarme 03.09.1952 oo **Gertrud Meta NN** *?
 † 14.10.1942

Brinksitzerstelle Nr.83 Schwarme

Kirchstraße Nr.32

1616 **Johann Cöster** * ? † Schwarme 83 oo **NN NN** * ? † Schwarme 83
Cöster wird 1616 erstmals urkundlich als Inhaber der Stelle 83 in Schwarme erwähnt.

1 Cord Cöster (s.u.)

Cord Cöster * Schwarme † Schwarme oo **NN NN** * ? † Schwarme

1 Cord Cöster (s.u.)

Cord Cöster * Schwarme ...1637 beg. Schwarme 25.09.1706 oo **NN NN** * ? † Schwarme

1 Margreth Köster * Schwarme † Schwarme 39 oo Schwarme 06.12.1715

Brüning Bohlmann (siehe Nr.39)

2 Cord Köster (s.u.)

3 Hinrich Köster (siehe auch unten)

Cord Cöster ~ Schwarme 26.04.1707 † Schwarme 46 28.02.1780 oo Martfeld 03.11.1735

Anna Margarethe Fastenau ~ Martfeld ..10.1712 † Schwarme 30.03.1789

1 Rebecka Elisabeth Köster ~ Schwarme 05.09.1736 beg. Schwarme 12.04.1737

Der Hof geht jetzt an den jüngeren Bruder des Ehemannes

Hinrich Köster ~ Schwarme 10.04.1719 † Schwarme 01.02.1772 oo Schwarme 26.12.1753 **Anna Brüns**

* Thedinghausen ...1726 † Schwarme 07.04.1782

1 Cord Köster (s.u.)

2 Heinrich Köster * Schwarme 16.09.1755 †...

3 Christian Köster * Schwarme 06.12.1758 †...

4 Anna Margarethe Köster * Schwarme 23.10.1760 †...

5 Johann Friedrich Köster * Schwarme 11.08.1765 † Schwarme 08.04.1777

Cord Köster * Schwarme 06.01.1754 † Schwarme 20.11.1819 oo Schwarme 26.07.1783

Margarethe Elisabeth Bollmann * ...1758 † Schwarme 06.09.1831

1 Anna Margarethe Köster (s.u.)

2 Heinrich Köster * Schwarme 05.10.1785 † Schwarme 07.11.1831

3 Gesche Catharina Köster * Schwarme 01.02.1787

4 Cord Köster * Schwarme 28.11.1791 † Schwarme 02.11.1795

5 Anne Catharina Köster * Schwarme 15.10.1794 † Schwarme oo

Friedrich Diers * Dedendorf † Schwarme

1 Gesche Margarethe Diers * Schwarme 01.03.1817 † Schwarme 19.11.1818

2 Friedrich Diers * Schwarme 01.03.1817 † Schwarme 09.11.1817

6 Margarethe Adelheid Köster * Schwarme 29.12.1797 † 11.01.1868 Schwarme oo Schwarme

29.11.1829 Dietrich Heinrich Harjes * Schwarme 16.05.1798 (siehe Nr.85)

7 Cord Köster * Schwarme ...06.1800 † Schwarme 06.02.1805

8 Johann Christian Köster * Schwarme 12.10.1803 † Schwarme 28.11.1803

9 Anna Dorothea Köster * Schwarme 04.12.1804 † Schwarme 147 08.03.1892

I oo Schwarme 13.05.1831 Gerd Heinrich Falldorf * Schwarme 24.05.1809

Anna Dorothea Köster (s o) II oo Schwarme 23.03.1849 Johann Hinrich Büntemeyer (siehe Nr.147)

Anna Margarethe Köster * Schwarme 23.01.1784 † Schwarme 07.12.1822 oo Schwarme 03.03.1814

Johann Heinrich Wacker * Hustedt 5 10.02.1783 † Schwarme 20.03.1844

Wacker verkauft die Vollkötnerstelle 5 in Hustedt.

1 Adelheid Wacker (s.u.)

2 Johann Cord Wacker * Schwarme 27.09.1821 † 24.02.1885 Schwarme I oo Schwarme 12.10.1862

Gesche Catharina Meyer * Schwarme 16.07.1826 † Schwarme 12.04.1876

1 Hermann Heinrich Meyer * Schwarme 30.03.1856 unehelich † Schwarme 15.02.1860

2 Todgeborener Sohn Wacker * Schwarme 24.02.1863 Zwilling † Schwarme 24.02.1863

3 Todgeborene Tochter Wacker * Schwarme 24.02.1863 Zwilling

Johann Cord Wacker (s o) II oo Schwarme 31.07.1877 Rebecka Margarethe Albers
* Homfeld 29.06.1849
1 Katharina Margarethe Adelheid Wacker * Schwarme 20.05.1878
2 Meta Sophie Marie Wacker * Schwarme 02.09.1879
3 Johann Kord Heinrich Wacker * Schwarme 30.06.1883

Adelheid Wacker * Schwarme 22.03.1815 † Schwarme 23.09.1885 oo Schwarme 17.05.1841
Johann Conrad Habe * Schwarme 104 18.06.1798 † Schwarme 24.03.1858

1 Johann Heinrich Haber * Schwarme 16.07.1841
2 Anna Margarethe Haber * Schwarme 05.05.1843 † Hoyerhagen 52 16.02.1901 oo Hoyerhagen
24.11.1871 Johann Albert Heinrich Homfeld * Hoyerhagen 52 19.05.1842
† Hoyerhagen 52 04.05.1923
3 Johann Heinrich Haber (s.u.)
4 Dietrich Haber * Schwarme 24.05.1847
5 Adelheid Haber * Schwarme 31.01.1849
6 Hermann Heinrich Haber * Schwarme 26.09.1854

Johann Heinrich Haber * Schwarme 22.03.1845 † Schwarme 16.07.1895 oo 03.11.1872
Sophie Margarethe Homfeld * Hoyerhagen 52 02.12.1851 † Schwarme 08.10.1896

1 Adelheid Katharina Margarethe Haber * Schwarme 10.12.1873 oo Schwarme 25.05.1898
Dietrich Heinrich Hermann Meyer * Martfeld 25.03.1861 † Schwarme 28.08.1931 **Kinder A 48**
2 Johann Heinrich Dietrich Haber (s.u.)
3 Elise Haber * Schwarme 30.09.1877
4 Hermann Haber * Schwarme 02.10.1879
5 Johann Lüdeke Dietrich Haber * Schwarme 25.04.1882
6 Sophie Dorothee Rebecka Haber * Schwarme 05.01.1885
7 Hermann Dietrich Haber * Schwarme 22.06.1887
8 Meta Margarethe Haber * Schwarme 27.02.1890 † Schwarme 06.04.1894
9 Marie Rebecka Adelheid Haber * Schwarme 02.02.1892
10 Johann Friedrich Haber * Schwarme 01.06.1895 † Schwarme 31.12.1898

Johann Heinrich Dietrich Haber * Schwarme 28.10.1875 † Schwarme 13.07.1903 oo Schwarme 15.06.1898
Gesche Katharina Meyer * Schwarme 171 05.09.1881 † Schwarme 269 09.08.1850

1 Marie Sophie Haber (s.u.)
2 Johann Christian Hermann Haber * Schwarme 03.05.1900 † Schwarme 17.01.1903
3 Hermann Heinrich Haber * Schwarme 08.09.1901 † Schwarme 10.04.1902
4 Meta Haber * Schwarme 03.01.1903 † Schwarme 03.05.1904

Gesche Katharina Meyer (s o) II oo Schwarme 02.03.1905 **Heinrich Meyer** * Schwarme 17.06.1870
† Schwarme 269 20.08.1937

Sie kaufen 1927 die Anbauerstelle 269 zusammen mit Lehrer Wedekind und verkaufen die Nr. 171 an Heinrich Diers.

Marie Sophie Haber * Schwarme 29.03.1899 † 26.02.1929 Schwarme 83 oo Schwarme 20.10.1926
Herbert Heinrich Georg Lütjen * Einste 01.02.1899 † Schwarme 25.11.1977

1 Tochter Lütjen * Schwarme ...1929 † Schwarme ...1931

Herbert Heinrich Georg Lütjen (s o) II oo Schwarme 06.03.1931 **Anna Dorothea Sophie Schweers**
* Schwarme 228 17.12.1893 (keine Kinder)

Die beiden wurden am 16.09.1946 vorm Amtsgericht Verden Geschieden

Die Heimatvertriebene Maria Prause aus Schlesien, die 1946 als Haushälterin zu den Witwer Herbert Lütjen kam, erbt 1977 Die Stelle 83 in Schwarme.

Maria Prause geb. Lux * Schlesien 11.10.1913 † Schwarme 19.12.2006

Maria verkauft 1979 die Stelle 83 an Rudolf Harmeier und baut für sich auf eigenen Land im Bruchweg ein neues kleines Haus und verkauft einen Bauplatz.

Maria ihr Vater kam als Witwer die letzten Jahre zu ihr

Wilhelm August Lux * Briesnitz Schlesien 27.09.1867 † Schwarme 04.02.1957 oo Briesnitz 05.05.1900
Anna Kolbe * Briesnitz Schlesien † Briesnitz Schlesien

Es wohnte auch auf der Stelle

Robert Till *? † ? oo **Hannschen Paesch** *? † ?

Ida Harmeier * 26.05.1902 † Schwarme 19.06.1990

1 **Rudolf Harmeier** * 12.09.1943 † Schwarme 22.04.2000

Brinksitzerstelle Nr.84 in Schwarme

Bepener Straße Nr.13
Diese Stelle lag ursprünglich im Kladdenort

1683 **Johann Beermann** * ? † Schwarme 84 oo **NN NN** * ? † Schwarme 84
Johann wird 1683 erstmals auf der Stelle 84 in Schwarme erwähnt

1 Johann Hinrich Beermann (s.u.)

Johann Hinrich Beermann * Schwarme ...1714 † Schwarme 22.02.1764 oo Schwarme 18.05.1741
Anna Catharine (Trine) Masemann * ? † Schwarme

- 1 Ehler Beermann ~ Schwarme 20.09.1741
- 2 Dorothea Beermann (s.u.)
- 3 Dierk Hinrich Beermann * Schwarme 20.01.1750
- 4 Todgeborener Sohn Beermann * Schwarme 14.02.1753
- 5 Mette Margarethe Beermann * Schwarme 12.07.1754 † Bahlum vor 19.12.1836 oo Schwarme 18.05.1781 Gerhard Ehlers * Bahlum um 1749 † Bahlum 09.08.1818

Dorothea Beermann ~ Schwarme 21.04.1747 † Schwarme 09.12.1808 oo **Hans Hinrich Soltau**
~ Schwarme 26.12.1744

- 1 Friedrich Johann Heinrich Soltau (s.u.)
- 2 Johann Heinrich Soltau * Schwarme 09.10.1769 † Schwarme 20.08.1830 oo NN NN
 - 1 Adelheid Soltau * Schwarme oo Schwarme 03.07.1836 Andreas von Hollen * 04.03.1907 Schwarme
- 3 Todgeborene Tochter Soltau * Schwarme 30.06.1772
- 4 Todgeborene Tochter Soltau * Schwarme 10.10.1773
- 5 Gesche Margarethe Soltau * Schwarme 11.03.1777 † Schwarme 25.12.1830 oo Christian Bohlmann * ...1770 † Schwarme 24.03.1833
- 6 Todgeborener Sohn Soltau * Schwarme 17.12.1779
- 7 Anna Dorothea Soltau * Schwarme 05.04.1782
- 8 Reinhard Soltau * Schwarme 16.07.1785

Friedrich Johann Heinrich Soltau * Schwarme vor 1769 † Schwarme 24.08.1852 84 oo Schwarme 20.07.1799 **Anna Dorothea Wacker** * Schwarme 98 † Schwarme 25.12.1833

- 1 Anna Dorothee Soltau * Schwarme 21.04.1800 † Schwarme 08.07.1811
- 2 Anna Marie Soltau * Schwarme 12.11.1802 † Schwarme 07.06.1884 oo Schwarme 18.03.1832 Brünig Wacker * Schwarme 98 28.01.1805 † Schwarme 27.10.1842 **Kinder A 49**
- 3 Johann Heinrich Soltau (s.u.)
- 4 Margarethe Adelheid Soltau * Schwarme 17.05.1809

Johann Heinrich Soltau * Schwarme 31.08.1804 † Schwarme 24.08.1852 oo Schwarme 31.05.1830

Sophie Margarethe Falldorf * Schwarme † Schwarme

Die Hofstelle in Kladdenort wird verkauft an Claus Hinrich Robbert und erhält jetzt die Nr.181.
Johann Heinrich baut 1839 in der Heide eine neue Hofstelle und behält die Nr. 84

- 1 Johann Heinrich Soltau (s.u.)
- 2 Anna Dorothee Soltau * Schwarme 06.02.1833
- 3 Anna Sophie Margarethe Soltau * Schwarme 21.12.1835 † Schwarme 15.02.1899 oo Schwarme 08.09.1865 Johann Heinrich Thölke * Schwarme 15.11.1835 † Schwarme 19.04.1904
 - 1 Sophie Marie Anna Dorothea Soltau * Schwarme 24.07.1858 unehelich † Schwarme 26.12.1885 oo Heinrich Oepke *?
 - 1 Sophie Oepke * London 09.02.1884 † 03.01.1886 Schwarme
 - 2 Heinrich Soltau * Schwarme 10.1862 unehelich
 - 3 Johann Heinrich Thölke * Schwarme 24.07.1866 † Schwarme vor 1872
 - 4 Anna Margarethe Thölke * Schwarme 04.04.1870 (siehe 232)
 - 5 Johann Heinrich * Schwarme 06.01.1872
 - 6 Sophie Rebecka Margarethe Thölke * Schwarme 11.11.1874 † Schwarme 31.03.1881
- 4 Johann Dietrich Soltau * Schwarme 13.04.1838
- 5 Katharine Margarethe Soltau * Schwarme 06.07.1841
- 6 Brünig Soltau * Schwarme 20.04.1844 † Schwarme 30.03.1851
- 7 Sophie Soltau * Schwarme 17.01.1848

Johann Heinrich Soltau * Schwarme 30.09.1829 unehelich † Schwarme oo Schwarme 12.1855

Dorothea Meyer * Schwarme 26.12.1832 † Schwarme

- 1 Johann Heinrich Soltau * Schwarme 10.02.1856 † Schwarme 17.06.1856
- 2 Johann Friedrich Soltau (s.u.)
- 3 Johann Heinrich Soltau * Schwarme 12.09.1859
- 4 Otto Soltau * Schwarme 06.02.1862 † Schwarme 19.07.1864
- 5 Dietrich Soltau * Schwarme 15.12.1863 † Schwarme 16.01.1865
- 6 Rebecka Adelheid Soltau * Schwarme 22.04.1866

Johann Friedrich Soltau * Schwarme 21.05.1857 † Schwarme oo Schwarme 01.05.1885

Margarethe Blume * Adolphausen 25.01.1842 † Schwarme 14.10.1912

- 1 Johann Heinrich Soltau * Schwarme 14.05.1885
- 2 Dorothea Soltau * Schwarme 19.08.1886 † Schwarme 06.08.1887
- 3 Friedrich Soltau * Schwarme 07.06.1888 † Barrien 08.02.1968 oo Delmenhorst 10.05.1912
Anna Wilhelmine Dorothee Vogel
- 4 Otto Heinrich Dietrich Soltau * Schwarme 08.01.1890
- 5 Doris Soltau * Schwarme 28.01.1892 † Gross-Hutbergen 7 oo 1919
Heinrich Christian Reimers * Gross-Hutbergen 7 ...1891 † Gross-Hutbergen 7 ...1936
- 6 Adelheid Soltau (s.u.)
- 7 Johann Soltau * Schwarme 07.01.1896 † Schwarme 28.06.1918 (Ledig)

Adelheid Soltau * Schwarme 16.07.1894 † Forstort-Anfang Gnarrenburg? oo Blender 06.04.1919

Heinrich Timpner * Blender 24 06.03.1889 † Forstort-Anfang Gnarrenburg?

Sie verkauften 1920 die Hofstelle in Blender und zogen nach Schwarme, verkauften aber 1935 diese Stelle auch wieder an Heinrich Gehrke aus Bahlum und siedelten nach Forstort-Anfang bei Gnarrenburg um.

Heinrich Gehrke * Bahlum † Schwarme oo Heiligenfelde 20.10.1921

Margarethe Adelheid Neddermann * Gödestorf 01.09.1896 † Schwarme 28.01.1950

Heinrich kauft 1935 die Stelle 84 in Schwarme von Johann Timper nachdem er seit 1928 die Stelle Nr.158 in Schwarme schon gepachtet hatte.

- 1 Fredy Gehrke (s.u.)
- 2 Irene Anna Sophie Meta Gehrke * Schwarme 28.08.1928 † Schwarme 180 03.03.2008
oo Christel Schütte (siehe Nr.180)

Fredy Gehrke * Schwarme 24.07.1923 † Schwarme oo **Alma Süllo** * Schwarme 270 † Schwarme

Fredy hat kurze zeit die Stelle 161 in Schwarme gepachtet

- 1 Werner Gehrke * Schwarme 24.09.1946 (siehe Nr.87)
Werner wird von den Kinderlosen Ehepaar Hüneke Nr.87 adoptiert.
- 2 Anneliese Gehrke (s.u.)
- 3 Ulrike Gehrke * Schwarme oo Dieter Dessel * Schwarme 3
- 4 Erika Irene Adele Gehrke * Schwarme 161 oo Bruchhausen-Vilsen 20.03.1974
Han Jürgen Wenzlow * Martfeld 60 12.01.1948
 - 1 Tanja Wenzlow * Bremen Krah. 29.07.1974
 - 2 Janin Wenzlow * Bremen Krah. 09.07.1980
- 5 Horst Gehrke * Schwarme 161 10.06.1952
- 6 Reiner Gehrke * Schwarme 161
- 7 Marlies Sophie Gehrke * Schwarme 161 17.08.1958 † Schwarme 161 12.11.1960

Anneliese Gehrke * Schwarme 84 oo 1968 **Herbert Koröde** * 01.02.1943

Sie verkaufen 2012 die Stelle 84 an Thomas Holle von der Nr.19 und bauen in Bruchhausen-Vilsen ein neues Haus.

- 1 Silke Koröde * Schwarme oo Frederik Gade
- 2 Andrea Koröde * Schwarme
- 3 Christin Koröde + Schwarme

Thomas Holle * Schwarme 19 29.12.1973 oo **Stephanie Schütte** * Hoya Krah. 07.01.1981 (aus Martfeld)

Brinksitzerstelle Nr.85 in Schwarme

nicht mehr vorhanden, lag im Bruchweg hinten links

1647 **Henrich Kracke**

1665 **Johann Masemann**

1689 **Dietrich Rohde** * Schwarme 96 † Schwarme 96 oo **NN NN** * ? † ?

1689 hat Rohde auch die Stelle Nr.85 in Schwarme übernommen und bewirtschaftet bis 1732 beide Stellen in einer Hand.

- 1 Johann Hinrich Rohde (siehe Nr. 96)
- 2 Lücke Adelheid Rohde (s.u.)

Lücke Adelheid Rohde * Schwarme 96 ...1716 † Schwarme 85 12.01.1764 oo Schwarme 28.11.1738
Johann Hinrich Harries * Schwarme 112 08.07.1712 † Schwarme 85 1769 (keine Kinder)

Johann Hinrich Harries (s o) II oo Schwarme 15.02.1766 **Anna Margarethe Meyer** * ...1746
† Schwarme 18.07.1769 (wird an anderer Stelle auch Anna Margarethe Bartholens genannt)

- 1 Johann Hermann Heinrich Harries (s.u.)

Johann Hermann Heinrich Harries* Schwarme 23. 01.1767 † Schwarme 02.02.1843 oo Schwarme 27.10.1785 **Rebecka Margarethe Meyer** * Schwarme 25.10.1760 † Schwarme 26.11.1835

- 1 Johann Henrich Harries * Schwarme 09.08.1786 † Schwarme 18.06.1829
- 2 Cord Henrich Harries (s.u.)
- 3 Johann Dietrich Harries * Schwarme 05.10.1790 † Schwarme 06.05.1791
- 4 Johann Heinrich Harries * Schwarme 15.02.1792 oo Schwarme 31.05.1829
Margarethe Adelheid Falldorf * Schwarme 13.05.1803
 - 1 Johann Christian Harries * Schwarme 19.09.1829 † Schwarme 22.06.1830
 - 2 Anna Margarethe Harries * Schwarme 04.02.1831 (siehe Nr.174)
 - 3 Johann Christian Harries * Schwarme 22.09.1832
 - 4 Kord Heinrich Harries * Schwarme 01.07.1834
 - 5 Dietrich Harries * Schwarme 28.09.1835 † 26.01.1836 Schwarme
 - 6 Karsten Harries * Schwarme 27.10.1837 † 20.05.1838 Schwarme
- 5 Anna Elisabeth Harries * Schwarme 13.11.1794 † Schwarme 58 16.11.1857 oo Schwarme 11.05.1821 Johann Friedrich Wedemeyer (siehe Nr.58)
- 6 Dietrich Heinrich Harries * Schwarme 16.05.1798 † Schwarme 28.05.1859 oo Schwarme 29.11.1829
Margarethe Adelheid Köster * Schwarme 29.12.1797 † Schwarme 11.01.1868 **Kinder A 50**

Cord Henrich Harries * Schwarme 08.08.1788 † 12.08.1841 Schwarme oo Schwarme 23.11.1821
Charlotte Margarethe Blume * Blender 12.05.1800 † Schwarme 22.07.1878 (keine Kinder)

Charlotte Margarethe Blume (s o) II oo Schwarme 22.07.1842 **Harm Heinrich Ohm**
* Schwarme 99 16.12.1814 † Schwarme 31.07.1892 (Keine Kinder)
Harm zieht zu seiner Frau auf den Hof 85 in Schwarme und verkauft den Hof 99 Ehler Runde aus Martfeld.

Harm Heinrich Ohm (s o) II oo Schwarme 22.11.1878 **Anna Adelheid Brüns** * Schwarme 18.04.1842
† Schwarme 05.01.1904
Nach Anna Adelheids Tod erbt die Stelle 85 ihre Tochter Anna Katharina Marie Wedemeyer aus ihrer 1.Ehe

Anna Katharina Marie Wedemeyer * Tuschendorf 26.03.1866 † Schwarme 26.02.1944 oo Schwarme 19.11.1886 **Johann Heinrich Lefers** * Emtinghausen 19.10.1863 † Schwarme 12.11.1845
Anna Katharina Marie erbt 1877 auch das Wohnhaus mit Gastwirtschaft Nr. 241 in Schwarme.Sie verpachtet die Stelle an fremde Gastwirte und verkauft 1900 die Stelle an Claus Hinrich Brüns. (siehe Nr.241)

- 1 Johann Hermann Lefers * Schwarme 26.01.1887 † gefallen 1 Weltkrieg 23.04.1918
- 2 Dietrich Friedrich Heinrich Lefers * Schwarme 30.12.1887
- 3 Adelheid Margarethe Leefers (s.u.)
- 4 Johann Lefers * Schwarme 14.04.1892
- 5 Meta Anna Lefers * Schwarme 19.05.1894
- 6 Marie Sophie Rebecka Leefers * Schwarme 20.07.1896
- 7 Katharina Meta Lefers * Schwarme 26.01.1899
- 8 Hermann Heinrich Lefers * Schwarme 23.12.1902

Adelheid Margarethe Leefers * Schwarme 08.04.1889 † Thedinghausen 11.03.1986 oo Schwarme
26.06.1907 **Johann Heinrich Wiechmann** * Schwarme 10.01.1875 † Schwarme 181 28.01.1923
Erbin der Brinksitzerstelle 85 in Schwarme. Die Baufällige Stelle 85 wird aber 1947 abgebrochen.
Sie pachten jetzt die benachbarte Anbauerstelle 181 in Schwarme von Segelke Niebuhr. Heinrich Wiechmann
kommt krank aus dem 1. Weltkrieg zurück und stirbt 1923. Die Witwe Adelheid bleibt bis zum Abbruch der Stelle
181 im Jahre 1970 darin wohnen und zieht dann nach Thedinghausen Bürgerstr.27. (siehe Nr.181)

Jetzt erben das unbebaute Grundstück der Stelle 85 der Sohn Hermann Wiechmann und die beiden Töchter des
im 2. Weltkrieg vermißten Sohnes Dietrich Wiechmann Agnes Jabs und Ilse Bressin. (siehe Nr.181)

Brinksitzerstelle Nr.86 in Schwarme

An der Rietlake Nr.4

1642 **Carsten Kothe** * ? † Schwarme 86 oo **NN NN** * ? † Schwarme 86

1 Tochter Kothe (s.u.)

Tochter Kothe * Schwarme † Schwarme oo ca.1668 **Rennig Wacker** * ? † Schwarme

1 Alke Wacker (s.u.)

2 Henrich Wacker * Schwarme † Schwarme

Nach seinem frühenTode erbt die Stelle 86 in Schwarme seine Schwester Alke

Alke Wacker * Schwarme † Schwarme oo Schwarme 28.02.1715 **Hinrich Meyer** * Behrelsen † Schwarme

1 Rennig Meyer (s.u.)

Rennig Meyer * Schwarme † Schwarme oo **NN NN** * ? † Schwarme

1 Rendig Meyer (s.u.)

Rendig Meyer * Schwarme ...1740 † Schwarme oo Schwarme 30.11.1764 **Margarethe Mühlenstedt**
* Schwarme ...1740 † Schwarme

1 Gese Adelheid Meyer Schwarme 11.11.1765

2 Margarethe Meyer (s.u.)

^**Margarethe Meyer** * Schwarme 12.07.1770 † 21.11.1841 Schwarme oo Schwarme 26.11.1795

Christoph Otto * Schwarme 11 07.09.1768 † Schwarme 11 14.01 1833 (genauerer siehe Nr.11)

1 Johann Heinrich Otto (s.u.) alle anderen Kinder siehe Nr.11

Johann Heinrich Otto * Schwarme 11 03.11.1802 † Schwarme 10.09.1845 oo Schwarme 21.02.1830

Anna Rosina Wisloh * ? † Schwarme

Otto ist Erbe der Vollmeierstelle 11 und der Brinksitzerstelle 86 in Schwarme Er verkauft 1840 die Hofstelle 11 an Sudhop und Niebuhr für den 28 Jahre alten Sohn Segelke Niebuhr und zieht mit seiner Mutter auf die Stelle 86. 1869 verkauft er die Stelle 86 an Johann Bohlmann, kann aber noch wohnen bleiben.

1-6 Die ersten 6 Kinder siehe Nr.11

7 Johann Heinrich Otto * Schwarme 86 22.04.1840 † Schwarme 86 26.03.1842

8 Anna Rosine Otto * Schwarme 86 23.10.1842 oo 08.1864 Gerhard Bernhard Friedrich Grund
* Thedinghausen11.03.1838

9 Johann Heinrich Otto * Schwarme 86 25.11.1844 † Schwarme 86 06.05.1845

Johann Bohlmann * Schwarme 43 27.05.1824 (siehe Nr.43)

1869 kauft Johann die Stelle 86 von Johann Heinrich Otto. Er bleibt aber auf die Stelle 43 und auch Otto kann wohnen bleiben. 1880 verkauft er die Stelle 86 aber wieder an Rennig Wacker.

Rennig Wacker * Schwarme 27.03.1827 † Schwarme 04.10.1901 86 oo 10.1869

Sophie Gesche Adelheid (Anna)Vohs * Holtorf 27.10.1839 † Schwarme 02.01.1906

Rennig kauft 1880 das Häuslingshaus von Nr.43 und die Stelle 86 von Johann Bohlmann.

Beide zusammen werden aber auf eine Anbauerstelle reduziert.

1 Anna Wacker * Schwarme 03.11.1870

2 Rebecka Wacker * Schwarme 02.01.1874

3 Margarethe Wacker * Schwarme 02.02.1876 oo Schwarme 23.04.1904 Albert Karl Weinig
* Karlsruhe 27.09.1881

1 Frieda Gesine Wacker * Schwarme 19.02.1904 unehelich

4 Heinrich Wacker (s.u.)

Heinrich Wacker * Schwarme 18.10.1878 † Schwarme 09.02.1953 oo Schwarme 04.05.1904

Gesine Marie Beusse * Morsum 12.09.1877 † Schwarme 07.12.1945

1 Heinrich Wacker * Schwarme † gefallen im 2. Weltkrieg? (Erbe der Stelle 86)

Heinrich ist ledig und nach seinem Tode erbt seine Schwester Adele

2 Adele Wacker (s.u.)

3 Richard Dietrich Wacker * Schwarme 13.05.1905 † Schwarme 15.08.1913

4 Adele Meta Wacker * Schwarme 16.05.1906 † Schwarme 27.03.1909

5 Heinrich Johann Wacker * Schwarme 24.11.1907 † Thedinghausen Krah. 27.03.1977 (Ledig)
Johann zog mit zu seiner Schwester am Tulpenweg 10 in Schwarme.

Adele Wacker * Schwarme 28.11.1919 † Schwarme 396 oo **Otto Hentze** * † Schwarme 396
1979 verkaufen sie die Stelle 86 an eine Frau Hartert die sie aber 2 Jahre später weiter an Heinz Bösche von
Nr. 144 verkauft. Hentzes bauen in Schwarme ein neues Haus. (siehe Nr.396)

Heinz Bösche * Schwarme 144 17.02.1958 oo **Ursula Brinkmann** * Martfeld (Geschieden)
Sein Vater Johann kauft für ihn 1981 die Stelle 86 in Schwarme von Frau Hartert.

1 Sascha Bösche * Schwarme

2 Tim Bösche + Schwarme

Brinksitzerstelle Nr.87 in Schwarme „Dunkers-Hus“

Kirchstraße Nr.34

- 1567 **Johann Dunker** * ? † Schwarme 87 oo **NN NN** * ? † Schwarme 87
Dunker wird als erster 1567 urkundlich auf der Stelle 87 in Schwarme erwähnt
- 1 Hermann Dunker (s.u.)
- Hermann Dunker** * Schwarme † Schwarme oo **NN NN** * ? † Schwarme
- 1 Gerke Dunker (s.u.)
- Gerke Dunker** * Schwarme † Schwarme oo **NN NN** * ? † Schwarme
- 1 Hermann Dunker (s.u.)
- Hermann Dunker** * Schwarme † Schwarme oo **NN Clausen** ? * ? † Schwarme
- 1 Hermann Dunker gen. Clausen (s.u.)
2 Gesche Dunker * Schwarme ...1694
- Hermann Dunker gen. Clausen** * Schwarme ...1691 unehelich ? † 14.11.1733 Schwarme oo Schwarme
13.11.1721 **Meimerich Pape** * Lunsen ...1696 † Schwarme 31.12.1766
- 1 Hermann Clausen (s.u.)
- Meimerich Pape** (s o) II oo Schwarme 07.06.1737 **Harmen Freese** * ? † Schwarme
- 1 Dietrich Hermann Freese * Schwarme 18.01.1738 oo Rebecka Adelheid Schröder
1 Anna Dorothea Elisabeth Schröder * Schwarme 13.12.1766 unehelich
- Hermann Clausen** ~ Schwarme 30.05.1722 † Schwarme oo Schwarme 23.11.1759
Catharine Margarethe Brems ~ Schwarme 01.06.1738 † Schwarme 07.10.1820
- 1 Johann Hermann Clausen (s.u.)
2 Margarethe Adelheid Clausen * Schwarme 07.03.1761
3 Hermann Clausen * Schwarme 01.06.1762 (siehe Nr.138)
4 Hermann Heinrich Clausen * 19.06.1765 Schwarme 87
5 Catharina Margarethe Clausen * Schwarme 01.12.1767 † vor 1769 Schwarme
6 Catharine Margarethe Clausen * Schwarme 14.03.1769 Zwilling † Hoyerhagen 16 27.06.1811
oo Hoyerhagen 27.11.1789 Johann Conrad Brüggemann * ...1758 † Hoyerhagen 16 05.08.1816
7 Adelheid Clausen * Schwarme 14.03.1769 Zwilling
8 Anna Adelheid Clausen * 24.03.1772 Schwarme † Kleinenborstel 3 13.12.1842
oo Martfeld 13.11.1795 Dietrich Henrich Schleef * Kleinenborstel 3 25.06.1763
- Johann Hermann Clausen** * Varste † 1806 Schwarme oo Schwarme 20.10.1798
Margarethe Adelheid Wilkens * Schwarme 19.07.1774 † Schwarme
- 1 Catharina Margarethe Clausen (s.u.)
2 Anna Catharina Clausen * Schwarme 04.04.1802 † Schwarme 14.05.1808
- Margarethe Adelheid Wilkens** (s o) II oo Schwarme 25.07.1806 **Brüning von Engeln**
* Schwarme 10.09.1778 † Schwarme 01.02.1845
- 1 Anne Margarethe von Engeln * Schwarme 31.12.1806 oo Schwarme 19.05.1834
Klaus Heinrich Fellermann * Schwarme ...1805
- 1 Margarethe Adelheid Fellermann * Schwarme 18.09.1834 (siehe Nr.199)
2 Todeborener Sohn Fellermann * Schwarme 30.01.1845
3 Heinrich Fellermann * Schwarme 09.01.1848 † Schwarme 23.08.1851
- 2 Anna Catharine (Trine) von Engeln * Schwarme 12.09.1809
3 Meta Margarethe von Engeln * Schwarme 24.01.1813
4 Hermann von Engeln * Schwarme 28.06.1815 oo Schwarme 29.11.1847
Anna Margarethe Wacker * Schwarme 29.10.1822 † Illinois USA? 27.01.1900
- 1 Margarethe Adelheid von Engeln * Schwarme 09.04.1848 † Schwarme 02.09.1937 oo Schwarme
28.02.1873 Hermann Heinrich Brockmann * Berxen 14.10.1846 † 13.02.1879
- 1 Hermann Johann Friedrich Brockmann * Schwarme 07.06.1873 † Schwarme 27.10.1898 (Ledig)
2 Meta Dorothee Adelheid Brockmann * Schwarme 10.06.1875 (siehe Nr.239)
- 2 Margarethe von Engeln * Schwarme 02.12.1849 † Schwarme 26.05.1859

- 3 Anna von Engeln * Schwarme 16.02.1852 † Illinois USA 03.08.1934 oo Johann Heinrich Conrad Kastendick * Martfeld 28 11.12.1859 † Illinois USA? 12.12.1911
- 4 Katharine von Engeln * Schwarme 02.10.1854 † Schwarme 20.04.1858
- 5 Johann Julius von Engeln * Schwarme 26.02.1857 † Schwarme 07.06.1858
- 6 Dorothee von Engeln * Schwarme 18.06.1859
- 7 Hermann von Engeln * Schwarme 16.10.1861 † Schwarme 18.04.1865

Catharina Margarethe Clausen * Schwarme 06.04.1799 † 13.09.1861 Schwarme oo Schwarme 20.05.1831
Johann Heinrich Claus * Schwarme 22 20.06.1802 † Schwarme 14.05.1880

- 1 Margarethe Adelheid Claus * Schwarme 24.06.1832
- 2 Anna Claus (s.u.)
- 3 Margarethe Adelheid Claus * Schwarme 19.02.1836 † Eiβel Finkenburg? oo 01.1866
 Heinrich Bargmann * Eiβel Finkenburg 28.02.1824 † Eiβel Finkenburg?
- 4 Gesche Claus * Schwarme 16.05.1838 † Schwarme 19.04.1849
- 5 Hermann Claus * Schwarme 01.03.1841 † Schwarme 19.11.1841
- 6 Anna Catherine Claus * Schwarme 16.12.1842 Drilling † Schwarme 10.03.1849
- 7 Rebecke Margarethe Claus * Schwarme 16.12.1842 Drilling † Schwarme 05.02.18434
- 8 Adelheid Claus * Schwarme 16.12.1842 Drilling

Anna Claus * Schwarme 28.10.1833 † Schwarme 26.04.1919 oo Schwarme 03.10.1856
Johann Brems * Schwarme 54 12.11.1827 † Schwarme 20.02.1895

- 1 Katharine Margarethe Brems * Schwarme 17.10.1857 † Schwarme 12.07.1865
- 2 Margarethe Sophie Brems * Schwarme 08.01.1860 † Schwarme 27.07.1860
- 3 Heinrich Brems * Schwarme 06.06.1861 † Schwarme 26.04.1862
- 4 Margarethe Brems (s.u.)
- 5 Katharine Brems * Schwarme 02.08.1866 † Schwarme 8 08.10.1866
- 6 Anna Catharine Brems * Schwarme 30.09.1867 † Schwarme oo Schwarme 04.10.1919
 August Rosenhagen * Schwarme 02.06.1872 † Schwarme 15.01.1942
 August Rosenhagen bewirtschaftet von 1919 bis zu seinem Tode 1942 den Hof Nr.87

Margarethe (Meta) Brems * Schwarme 03.03.1863 † 23.02.1947 Schwarme
 Meta blieb ledig adoptierte aber 1934 das Pflegekind Auguste Johanne Elisabeth Matzdorf aus Hamburg, die seit 1921 im Hause aufgenommen worden war.

Auguste Johanne Elisabeth Brems geb. Matzdorf * Hamburg 15.08.1913 † Schwarme 08.02.2000
 I oo 07.08.1940 **Rudolf Heinrich Büsing** * Oldenburg Frieschenmoor 06.03.1910
 † Feldlazarett 5 Ostfron 27.06.1941 (keine Kinder)
 Elisabeth verrichtet alle Arbeiten im Haushalt und Landwirtschaft und übernimmt 1942 den Hof

Auguste Johanne Elisabeth Brems geb. Matzdorf (s o) II oo Schwarme 1947 **Heinrich Hüneke**
 * Schwarme 81 25.04.1914 † Schwarme 20.07.2000
 Auch diese Ehe blieb kinderlos und sie adoptierten Werner Gehrke von Nr. 84

Werner Hüneke geb. Gehrke * Schwarme 24.09.1946 oo **Inge Wesling** * Hohenmoor 31.05.1948
 Werner macht bei Hüneke eine Lehre als Müller, wird dann von dem Ehepaar Hüneke adoptiert.

- 1 Ingo Hüneke
 - 2 Mario Hüneke
 - 3 Oliver Hüneke
- Werner verkauft 2018 die Stelle 87 an Lars Esfeld und Dominik Stöver und zieht nach Bruchhausen-Vilsen

Lars Estfeld *? oo **Dominique Stöver** *?

Ralf Stöver *? oo **Elke Stöver geb.?** *?
 Dominiks Eltern bauen für sich die Mühle zur Wohnung aus

Brinksitzerstelle Nr.88 in Schwarme

nicht mehr vorhanden, lag neben Kirchstraße Nr.87

1647 **Carsten Wacker**

1681 **Harm Köster**

1709 **Cord Masemann** * Morsum † Schwarme 88 oo NN NN * ? † Schwarme 88

1 Beke Masemann (s.u.)

Beke Masemann ~ Schwarme 25.07.1697 † Schwarme 02.1731 oo Schwarme 30.01.1728

Hinrich Meyer ~ Schwarme 26.04.1696 † Schwarme 10.04.1747

1 Cord Hinrich Meyer (s.u.)

2 Alheid Meyer ~ Schwarme 14.11.1730

Cord Hinrich Meyer ~ Schwarme 30.04.1728 † Schwarme 10.10.1792 oo Schwarme 01.12.1753

Margarethe Elisabeth Schädig ~ Schwarme 25.01.1732 † Schwarme 23.06.1807

1 Rennig Meyer * Schwarme 01.10.1753 unehelich

2 Hinrich Meyer (s.u.)

3 Tochter Meyer * Schwarme 13.08.1755 Zwilling

4 Johann Friedrich Meyer * Schwarme 26.10.1757 † Schwarme vor 1763

5 Beke Margarethe Meyer * Schwarme 25.10.1760

6 Johann Friedrich Meyer * Schwarme 20.04.1763 † Schwarme 11.05.1842

7 Cord Hinrich Meyer * Schwarme 07.06.1766 † Schwarme oo Schwarme 08.05.1788 Dorothea

Rebecka Margarethe Schröder * Schwarme 103 22.03.1765 † Schwarme 25.02.1838

1 Cord Heinrich Meyer * Schwarme 03.10.1788

2 Rebecka Meyer * Schwarme 19.05.1790

3 Margarethe Elisabeth Meyer * Schwarme 11.09.1791

4 Johann Carl Meyer * Schwarme 08.10.1793

5 Dorothee Meyer * Schwarme 14.02.1798

6 Juliane Meyer * Schwarme 18.12.1799

7 Anna Hedwig Meyer * Schwarme 20.01.1801 † Hollen 53 08.01.1872 oo Schwarme 30.04.1826

Johann Dietrich Bargmann * Wöbse 15.05.1799 † Schwarme 24.02.1873

8 Dietrich Hinrich Meyer * Schwarme 24.12.1768

9 Anna Elisabeth Meyer * Schwarme 27.09.1772 † Schwarme 01.04.1836 oo Carsten Albert Ehlers

* ...04.1772 † Schwarme 19.06.1841 **Kinder A 51**

Hinrich Meyer * Schwarme 13.08.1755 Zwilling † Schwarme 25.11.1826 oo Schwarme 03.11.1780

Rebecca Margaretha Falldorf * Schwarme 15.12.1755 † Schwarme 31.01.1813

1 Cord Hinrich Meyer (s.u.)

2 Lüdeke Meyer * Schwarme 03.11.1782 † Schwarme 11.08.1835 I oo Schwarme 27.11.1815

Rebecka Adelheid Wacker * Schwarme ...1793 † Schwarme 01.01.1819 **Kinder A 52**

Lüdeke Meyer (s o) II oo Schwarme 17.12.1822 Mette Sophie Meyer * Hollen ...1804

† Schwarme **Kinder A 53**

3 Johann Friedrich Meyer * Schwarme 15.01.1785 † Schwarme 26.01.1785

4 Heinrich Meyer * Schwarme 06.06.1786

5 Heinrich Wilhelm Meyer * Schwarme 12.07.1788

6 Margarethe Elisabeth Meyer * Schwarme 07.06.1791 † Schwarme 30.05.1863 oo Schwarme

05.12.1813 August Ludwig Schröder * Schwarme 05.02.1790 † Schwarme ...1846 **Kinder A 54**

7 Dietrich Heinrich Meyer * Schwarme 26.04.1794 † Schwarme I oo Schwarme 24.11.1817

Mette Margarethe von Engeln * Schwarme † Schwarme **Kinder A 55**

Dietrich Heinrich Meyer (s o) II oo 1827 Anna Christina Köster * ...1801 † Schwarme 09.02.1837

1 Margarethe Adelheid Meyer * Schwarme 01.08.1827 † Schwarme 26.05.1850

2 Anna Helene Meyer * Schwarme 16.08.1835 † Schwarme 23.05.1836

8 Beke Alheid Meyer * Schwarme 19.08.1797

Cord Hinrich Meyer * Schwarme ...1781 † Schwarme vor 04.06.1832 oo Schwarme 06.10.1803

Anna Dorothea Rebecka Schröder * Schwarme ...1765 † Schwarme 25.02.1838

Cord Meyer 1821 Abmeierrung wegen Überschuldung. Am 27.04.1831 verkauf der Stelle an Johann Brems

- 1 Beke Adelheid Meyer * Schwarme 07.11.1803 oo 29.09.1833 Johann Hermann Fiedler
*Thedinghausen ...1800
- 1 Johann Heinrich Fiedler * Schwarme 19.11.1833
- 2 Kord Heinrich Fiedler * Schwarme 03.02.1835
- 3 Hermann Heinrich Fiedler * Schwarme 12.01.1837 † Schwarme 21.05.1837
- 4 Johann Hermann Heinrich Fiedler * Schwarme 16.07.1838 † Bremen 06.07.1917 oo
Schwanewede 9.04.1863 Beta Thal * Schwanewede 20.09.1836 † Schwanewede 16.07.1879
- 5 Anna Marie Fiedler * Schwarme 05.12.1845
- 2 Dorothea Meyer * Schwarme 19.10.1805 † Schwarme 09.12.1848 oo Schwarme 8.05.1832
Johann Hinrich Falldorf * Schwarme 15.05.1806 † Schwarme 23.10.1877 **Kinder A 56**
- 3 Johann Heinrich Meyer * Schwarme 26.07.1807 † Schwarme 30.06.1849 I oo Schwarme 04.01.1829
Rebecka Adelheid Falldorf * Schwarme 23.11.1801 † Schwarme 12.05.1838
- 1 Cord Heinrich Meyer * Schwarme 12.04.1829
- 2 Johann Albert Meyer * Schwarme 14.09.1831 † Tuschendorf? oo Martfeld 08.09.1860
Rebecka Adelheid Kleine * Schwarme 11.02.1836
- 3 Johann Heinrich Meyer * Schwarme 30.11.1834 † Schwarme 08.05.1835 I oo Anna Wolters
(Witwe Bode) * Emtinghausen 21.12.1837 † Schwarme 23.11.1909
- 4 Mette Margarethe Meyer * Schwarme 01.08.1836 † Schwarme 17.02.1838 Johann Heinrich Meyer
(s o) II oo Schwarme 09.09.1838 Anne Katharine Margarethe Lindemann* Schwarme 119 22.04.1808
† Schwarme
- 1 Johann Heinrich Meyer * Schwarme 14.05.1839
- 2 Margarethe Dorothee Meyer * Schwarme 29.05.1843
- 3 Rebecka Elisabeth Meyer * Schwarme 01.06.1846 † Schaphusen 11.11.1879 oo Hinrich Mindermann
* Bassen 31.05.1843 † Schaphusen 22.04.1917
- 4 Hermann Heinrich Meyer * Schwarme 15.01.1849
- 4 Johann Friedrich Meyer * Schwarme 19.01.1808 oo Thedinghausen 27.05.1832 Rebecka Adelheid
Trantel * Emtinghausen ...1810 **Kinder A 57**
- 5 Heinrich Meyer * Schwarme 21.09.1809 I oo Schwarme 25.03.1836 Adelheid Dorothee Hasselbrok
* Asendorf ...1810 † 1866
- 1 Cord Heinrich Meyer * Schwarme 20.04.1841
Heinrich Meyer (s o) II oo Schwarme 02.1866 Gesche Margarethe NN * Ritterhude 26.08.1820
- 6 Anne Margarethe Meyer * Schwarme 24.06.1811 I oo 1838 Ehler Homfeld
* Schwarme 51 16.02.1808
Anne Margarethe (s o) II oo NN Friedrichs * ?
- 7 Margarethe Elisabeth Meyer * Schwarme 06.06.1813 beg. Schwarme 28.02.1820
- 8 Lüdeke Meyer * Schwarme 19.12.1814 † Schwarme 31.03.1815
- 9 Anna Margarethe Meyer * Schwarme 19.01.1816 I oo Schwarme 14.04.1839 Johann Harm Meyer
* Wechold ...1815 † ...1848
Anna Margarethe Meyer (s o) II oo Schwarme 31.05.1848 Heinrich Thölke Holtorf ...1814
- 10 Christian Ernst Cord Meyer * Schwarme 14.05.1819
- 11 Lüdeke Meyer * Schwarme 27.02.1821 oo Schwarme 26.03.1854 Sophie Margarethe Hahn
* Homfeld 11.03.1836
- 12 Wilhelm Meyer * Schwarme 02.03.1823 oo Schwarme 31.07.1846 Marie Anne Adelheid Malluvius
* Blender 14.03.1826
- 1 Anne Rebecka Meyer * Schwarme 09.08.1846 † Schwarme 10.03.1848
- 2 Heinrich Meyer * Schwarme 05.05.1849
- 3 Anna Meyer * Schwarme 23.08.1851
Marie Anne Adelheid Malluvius (s.o.) II oo Schwarme 11.02.1855 Johann Dietrich Glander (s. A 68)
- 13 Anna Elisabeth Meyer * Schwarme 20.07.1824 † Schwarme 02.02.1825
- 14 Brünig Meyer * Schwarme 21.06.1825 † Schwarme 08.05.1826

Johann Brems * ? kauft 1831 die Stelle Nr.88, verkauft sie aber 1838 wieder an Johann Heinrich Meyer

Johann Heinrich Meyer * Schwarme 26.07.1807 † Schwarme 30.08.1847 oo Schwarme 28.05.1838
Rebecka Margarethe Peper * Martfeld 13 22.03.1819 † Morsum 20 09.07.1877 (keine Kinder)

Rebecka Margarethe Peper (s o) II oo Schwarme 09.10.1847 **Hilmer Brems** * Schwarme 27 05.02.1793
† Schwarme 13.09.1867 (keine Kinder)
Erbe der Stelle Nr.88 ist Hilmers Sohn aus erster Ehe Carsten Johann Heinrich Brems (siehe Nr.27)

Rebecka Margarethe Peper (s o) III oo Lunsen 17.12.1869 **Heinrich Luers** * Morsum 20 21.08.1807
† Morsum 20 17.01.1882

Carsten Johann Heinrich Brems * Schwarme 27 15.08.1839 † Cook Co. Illinois USA 07.06.1924
oo **Wilhelmine Ebeling** * DEU 12.04.1847 † Cook Co. Illinois USA 30.06.1933

Carsten liegt im Streit mit seiner Stiefmutter Rebecca wegen das Erbe. Er muss seiner Stiefmutter bis zu ihren Tode auf der Stelle wohnen lassen und jährlich 75 Reichstaler geben. Carsten Wandert nach Chikago aus und erteilt seinen Bruder Heinrich eine General-Vollmacht seine Angelegenheiten in Deutschland zu vertreten. Auf Grund dieser Vollmacht wird die Stelle 1878 an den Nachbarn Johann Brems Nr.87 verkauft. Das Haus der Stelle Nr.88 wird abgebrochen und somit ist die Stelle 88 erloschen.

Brinksitzerstelle Nr.89 in Schwarme

nicht mehr vorhanden, lag vor Nr.96 Kirchstraße

1663 **Albert Klinker** * ? † Schwarme 89
Die Stelle 89 wird erstmalig 1663 mit Albert Klinker als Inhaber erwähnt.

Die Tochter seines Bruders erbt die Stelle 89

Margarethe Klinker * Schwarme † Schwarme oo Schwarme 04.12.1724 **Ratje Holtorf** * Schwarme
† Schwarme

- 1 Albert Holtorf ~ Schwarme 06.11.1727
- 2 Ehler Dietrich Holtorf (s.u.)
- 3 Anna Margreth Holtorf ~ Schwarme 08.12.1733

Ehler Dietrich Holtorf ~ Schwarme 19.03.1730 oo Schwarme 14.05.1760 **Anna Elisabeth Geils** * ?
† Schwarme

- 1 Margarethe Holtorf * Schwarme 20.02.1760 unehelich
- 2 Rebecka Elisabeth Holtorf (s.u.)
- 3 Ratje Holtorf * Schwarme 26.09.1766
- 4 Anna Elisabeth Holtorf * Schwarme 19.01.1771

Rebecka Elisabeth Holtorf * Schwarme 04.1761 † Schwarme 15.01.1824 oo Schwarme 01.04.1786
Johann Martin Köneke * Otterstedt ...1759 † Schwarme 25.03.1828

- 1 Rebecka Meimerich Köneke * Schwarme 05.1797 † Bahlum 19.11.1841 oo Schwarme 04.10.1822
Johann Albert Hillmann * Bahlum nach 1793 †...
- 2 Tabete Louise Köneke * Schwarme 09.12.1787 † Schwarme 17.12.1804
- 3 Anna Elisabeth Köneke (s.u.)
- 4 Gesche Catharine Köneke * Schwarme 08.03.1804 † Tuschendorf 3 28.11.1863 oo Martfeld
28.11.1823 Johann Dietrich Fiddelke * Tuschendorf 3 13.04.1795 † Tuschendorf 3 05.05.1879

Anna Elisabeth Köneke * Schwarme 26.08.1791 † Schwarme 97 07.12.1853 oo Schwarme 08.07.1808
Hermann (Harm) Heinrich Puvogel * Thedinghausen Bürgerei 30.12.1781

† Schwarme 97 23.11.1842

Harm kauft die Stelle 110 in Schwarme, heiratet 1808 und zieht auf die Stelle Nr.89 seiner Frau, verkauft 1831 die Stelle Nr.110 an Johann Schröder. 1832 kauft er die Hofstelle 97 in Schwarme und zieht da hin. Er nimmt aber Ländereien mit zu Nr.97. 1838 verkauft er die Stelle seiner Frau Nr.89 an seinen Bruder Heinrich Puvogel aus Riede.

- 1 Anna Elise Puvogel * Schwarme † Schwarme 26 † oo Schwarme 1853 Johann Albert Hoppe
(siehe Nr.26)
- 2 Johann Dietrich Puvogel * Schwarme 21.08.1810 (siehe Nr.97)
- 3 Catharina Margarethe Puvogel * Schwarme 03.10.1812 † Schwarme 08.05.1815
- 4 Catharina Margarethe Puvogel * Schwarme 07.09.1816 † Hustedt 1 12.03.1890 verlobung Schwarme
ca.1839 Johann Albert Hoppe * Schwarme 26 18.09.1805 (siehe Nr.26)
Sie wollten heiraten, es ist aber nicht dazu gekommen. Johann heiratet 14 Jahre später ihre Schwester Anna Elise.
Catharina Margarethe Puvogel (s o) oo Martfeld 20.11.1840 Dietrich Heinrich Friedrich Wetje
* Hustedt 1 17.07.1817 † Hustedt 1 05.08.1872
- 5 Heinrich Puvogel * Schwarme 24.02.1820 † Bahlum ? oo Thedinghausen 07.11.1844 Anna Katharina
zur Jakobsmühlen* Bahlum 05.06.1824 † Bahlum ?

Heinrich Puvogel * Riede 13.09.1812 † Schwarme 07.12.1884 I oo Martfeld 11.11.1836

Rebecka Margarethe Engelmann * Tuschendorf 15 10.12.1814 † Schwarme 30.04.1855

- 1 Dietrich Puvogel Schwarme 23.08.1837 † Schwarme 26.01.1846
- 2 Johann Friedrich Puvogel * Schwarme 24.06.1839 † Schwarme 15.03.1842
- 3 Margarethe Adelheid Puvogel * Schwarme 06.04.1842
- 4 Todgeborene Tochter Puvogel * Schwarme 07.12.1843
- 5 Anna Eleonore Puvogel * Schwarme 19.10.1845
- 6 Anna Margarethe Puvogel * Schwarme 14.02.1849
1 Johann Cord Heinrich Puvogel * Schwarme 30.01.1873 unehelich
- 7 Sophie Rebecke Elisabeth Puvogel * Schwarme 23.12.1850

- 8 Katharina Puvogel * Schwarme 13.04.1853 † Schwarme 21.03.1900 oo Schwarme 31.05.1878
Dietrich Heinrich Schäding * Schwarme 03.12.1843 † Schwarme 26.04.1884
1 Anna Margarethe Dorothee Schäding * Schwarme 05.01.1879
2 Anna Meta Schäding * Schwarme 22.11. 1880 † Bassum Krah. 13.07.1948 oo Barrien 12.12.1907
Hermann Friedrich Johann Löhmann *?
3 Dietrich Heinrich Schäding * Schwarme 07.11.1883
9 Todgeborener Sohn Puvogel * Schwarme 21.04.1855

Heinrich Puvogel (s o) II oo Martfeld 22.06.1856 **Margarethe Dorothea Wöhlke**

* Martfeld 48 13.12.1814 † Schwarme 06.02.1886

- 1 Margarethe Katharine Doris Puvogel (s.u.)

Margarethe Katharine Doris Puvogel * Schwarme 28.10.1868 † Varste 80 28.10.1939 oo 04.11.1892

Lüder Hermann Heinrich Wolters * Varste 80 17.10.1854 † Varste 80

Die Stelle Nr.89 wurde ab 1869 Verpachtet

1869 **Heinrich Lührs** oo **Anna Adelheid Roselius** Schwarme 20.11.1799

1882 **Friedrich Schäding**

1904 **Friedrich Heinrich Schmidt** * Schwarme 09.06.1878 † Schwarme 154 oo **Rebecka Hustedt**

* Schwarme 154 01.07.1883 (siehe Nr.154) Friedrich Heinrich heiratet in die Stelle 154 ein

Hermann Puvogel * Schwarme 97

Harm kauft um 1900 die Stelle 89 in Schwarme. 1910 wird das Wohnhaus der Stelle abgebrochen. Platz und Garten werden an Wacker Nr.96 verkauft. Die Brinksitzerstelle Nr.89 geht damit ein.

Brinksitzerstelle Nr.90 in Schwarme „Dirksin-Hus“

Kirchstraße Nr.38

- 1647 **Johann Masemann** * ? † Schwarme 90 oo NN NN * ? † Schwarme 90
Die Stelle wird 1647 erstmalig urkundlich erwähnt mit Johann Masemann als Inhaber. Sie ist von der benachbarten Stelle 45 abgebaut.
- 1 Henrich Masemann (s.u.)
- Henrich Masemann** * Schwarme ...06.1651 beg. Schwarme 17.03.1711 oo NN NN * ? Schwarme
- 1 Dietrich Masemann (s.u.)
- Dietrich Masemann** *1675 † Schwarme 20.12.1752 oo Eitzendorf 29.11.1701
Wöbke Rippe ~ Eitzendorf 04.07.1676 † Schwarme 10.11.1752, Eitzendorf 15
- 1 Hinrich Masemann (s.u.)
- 2 Wilken Albert Masemann ~ Schwarme 06.03.1705 † ...
- 3 Anna Catharina Masemann ~ Schwarme 05.04.1708 Schwarme 09.06.1708
- 4 Dietrich Harm Masemann ~ Schwarme 20.07.1709 Schwarme 17.02.1710
- 5 Wöbke Magdalena Masemann ~ Schwarme 09.06.1711 † ... oo Schwarme 06.12.1737 Harm Meier
* ... † ..., Thedinghausen
- 6 Anna Catharina Masemann ~ Schwarme 09.06.1711 † ... oo Schwarme 18.05.1741
Johann Hinrich Beeremann * ... † ...
- 7 Dirck Masemann ~ Schwarme 23.12.1714 Schwarme 17.11.1722
- 8 Johan Cordt Masemann ~ Schwarme 22.02.1718 † ...
- 9 Brünje Masemann ~ Schwarme 04.02.1722 † ...
- 10 Anton Günther Masemann ~ Schwarme 18.10.1723 † ...
- Hinrich Masemann** ~ Schwarme 25.03.1702 † Schwarme 01.02.1766 Ioo Schwarme 14.05.1733
Adelheit Breems * ... † ...
- 1 Anna Ilse Masemann ~ Schwarme 16.04.1734 Schwarme 06.08.1734
- 2 Anna Ilse Masemann (s. Schwarme 27)
- 3 Heinrich Masemann ~ Schwarme 19.11.1737 Schwarme 23.11.1737
- 4 Johann Heinrich Masemann ~ Schwarme 28.06.1739 Schwarme 10.10.1741
- 5 Johann Heinrich Masemann ~ Schwarme 15.12.1742 beg. Schwarme 24.12.1742
- Hinrich Masemann** (s.o.) II oo Schwarme 15.08.1746 **Anna Ilse Zippel** ~ Schwarme 08.02.1722
† Schwarme 28.02.1786, Schwarme 79
- 1 Dierk Heinrich Masemann (s.u.)
- 2 Trine Elisabeth Masemann * Schwarme 24.01.1750 † ...
- 3 Johann Heinrich Masemann * Schwarme 23.02.1753 † ...
- 4 Wübbeke Masemann * Schwarme 21.11.1755 † Loge 08.03.1807 oo Schwarme 17.07.1783
Johann Heinrich Fastenau * Loge 30.08.1750 † Schwarme 23.01.1827, Loge 2
- 5 Anna Catharine Masemann * Schwarme 25.04.1760 † Schwarme 21.12.1763
- Dietrich (Dierk) Heinrich Masemann** ~ Schwarme 21.08.1747 † Schwarme 03.01.1815 oo Lunsen
06.12.1771 **Anna Marie Meyer** * Holtorf ...11.1753 † Schwarme 23.12.1814
- 1 Heinrich Masemann * Schwarme 21.02.1772 † Schwarme 02.12.1772
- 2 Anne Margarethe Masemann * Schwarme 02.11.1773 † Schwarme 25.12.1782
- 3 Cord Heinrich Masemann (s.u.)
- 4 Heinrich Masemann * Schwarme 25.08.1780 † ...
- 5 Johann Masemann * Schwarme 01.08.1784 † ...
- 6 Anne Margarethe Masemann * Schwarme 29.08.1787 † ...
- Cord Heinrich Masemann** * Schwarme 28.03.1777 † Schwarme 12.12.1845 I oo Schwarme ...1814
Adelheid Winkelmann * Schwarme 14.01.1791 † Schwarme 27.08.1822, Schwarme 38
- 1 Heinrich Masemann (s.u.)
- 2 Anna Margarethe Masemann * Schwarme 08.02.1821 † 27.07.1821 Schwarme
- Cord Heinrich Masemann** (s o) II oo Schwarme 06.06.1823 **Anna Margarethe Brüns** * Wackershaus
† Schwarme

Heinrich Masemann * Schwarme 08.07.1817 † Schwarme 20.01.1871 oo Schwarme 27.07.1849
Mette Margarethe Engelmann * Tuschendorf 15 12.04.1822 † Schwarme 03.10.1893

- 1 Kord Masemann (s.u.)
- 2 Heinrich Masemann * Schwarme 29.01.1852 † Schwarme 12.11.1941
- 3 Dietrich Masemann * Schwarme 11.10.1854 † Thedinghausen Krah. 29.03.1924 oo Schwarme 23.01.1891 Anna Lindemann * Schwarme 03.09.1863
- 4 Anna Leonore Masemann * Schwarme 31.12.1860 † Thedinghausen-Bürgerei 24 oo 25.11.1887
Johann Suhr * Thedinghausen-Bürgerei 24 17.12.1853 † Thedinghausen-Bürgerei 24

Kord Masemann * Schwarme 28.09.1849 † Schwarme 15.12.1930 oo Schwarme 08.11.188
Anna Rebecka Lackmann * Ritzenbergen 10.02.1860 † Schwarme 21.06.1904

- 1 Dietrich Masemann * Schwarme † Schwarme 301 oo Schwarme 1928 Gesine Hüneke
* Schwarme 138 † Schwarme 301
- 2 Christian Heinrich Masemann (s.u.)
- 3 Anna Meta Masemann * Schwarme 30.12.1892 † Schwarme 137 06.02.1967 oo Schwarme 16.01.1919 Heinrich Wulfers * Schwarme 137 28.01.1889 (weiter siehe Nr.137)
- 4 Rebecka Dorothee Masemann * 03.05.1895 † Schwarme 112 oo Schwarme 05.08.1917
Hermann Glander * Schwarme 112 15.02.1883 (weiter siehe Nr.112)
- 5 Dietrich Masemann * Schwarme 23.01.1899 (siehe Nr.301)

Christian Heinrich Masemann * Schwarme 16.03.1891 † Thedinghausen Krah 26.11.1982 oo Schwarme 25.05.1920 **Gesine Sophie Margarethe Schweers** * Schwarme 263 26.03.1896
† Thedinghausen Krah. 25.02.1973

- 1 Heinrich Masemann (s.u.)
- 2 Dietrich Heinrich Masemann * Schwarme 01.10.1923 † 2. Weltkrieg Lastelle Frankreich 20.05.1944

Heinrich Masemann * Schwarme † Schwarme oo **Anna Dorothea Rebecka Grieme**
* Hustedt 17 26.03.1922 † Schwarme 19.02.2018

- 1 Heinrich (Heiner) Masemann (s.u.)

Heinrich (Heiner) Masemann * Schwarme ...1950 oo **Ingrid Schumacher**
* Uenzen 50 13.02.1952 † Uenzen 50 19.01.2017

Heiner zieht nach der Hochzeit nach Uenzen und verwaltet von da aus auch den Schwärmer Hof
Das Haus in Schwarme mit 2 Wohnungen wird vermietet.

Mieter vom Haus der Stelle Nr.90

Jochen Schriever und seine Frau **Walburga geb. Schemme** wohnten auf der Stelle zur Miete bevor sie in der Eichenstraße in Schwarme ein neues Haus bauten.

Gerhard Schaper (siehe Nr.21) hatte hier auf den Hof zuerst seine Zimmerei:

Ulrich Ehlert * Schwarme 160

Brigitte Warmbrunn * 14.12.1936 betreibt auf den Hof einen Handel mit Blumen und Gestecke

Brinksitzerstelle Nr.91 in Schwarme

Kirchstraße Nr.41

1680 **Cristoph Wacker** * ? † Schwarme 91 oo NN NN * ? † Schwarme 91
Die Stelle 91 in Schwarme wird Urkundlich erstmals 1680 mit Christoff Wacker erwähnt

1 Johann Wacker (s.u.)

Johann Wacker * ? † Schwarme oo NN NN * ? † Schwarme

1 Beke Alke Wacker ~ Schwarme 22.05.1703

2 Christoph Wacker (s.u.)

Christoph Wacker * Schwarme 22.11.1704 † Schwarme 98 15.01.1764 oo Schwarme 24.11.1738

Mette Bohlmann Schwarme 98 30.01.1715 † Schwarme 98 10.03.1773

Christoph zieht nach der Hochzeit auf die Stelle Nr.98 (siehe Nr.98) Die Stelle Nr.91 erbt die Nichte von Mette Wacker geb. Bohlmann.

Ilse Margarethe Robbert * Schwarme † Schwarme 91 oo Schwarme 15.05.1744

Brüning Blöte * Einste † Schwarme 91

Ilse Erbt von ihrer Tante Mette Wacker geb. Bohlmann die Brinksitzerstelle 91 in Schwarme

1 Johann Hinrich Blöte ~ Schwarme 01.12.1744

2 Brüning Blöte ~ Schwarme 28.08.1746

3 Dietrich (Christoph Henrich) Blöte (s.u.)

4 Anna Ilse Blöte * Schwarme 26.09.1751 † Martfeld 100 18.12.1796 oo Martfeld 24.06.1774

Johann Bruns ~ Martfeld 18.03.1745 † Martfeld 100 10.10.1818

5 Catharine Margarethe Blöte * Schwarme 28.10.1756 † Blender 46 06.11.1794 oo 12.10.1781

Harm Rode * Blender 46 08.06.1760 † Blender 46 28.10.1794

Dietrich (Christoph Henrich) Blöte Schwarme ...1748 † Schwarme 23.01.1792 oo Schwarme 04.12.1778

Rebecke (Wübke) Margarethe Suhr ~ Lunsen 31.07.1755 † Schwarme 28.11.1810 Ahsen 4

1 Johann Jacob Blöte * Schwarme ...1776 unehelich † Daverden 29.11.1843 oo Daverden 3.11.1807
Dorothea Dorthe Meyer * Daverden 23.12.1769 † Daverden ...1843

2 Brün Blöte * Schwarme 21.06.1779 † Schwarme 28.03.1831 oo Lunsen 04.12.1778 Gebke Suhr
* Ahsen-Oetzen† vor 18.11.1810

Brün Blöte (s.o.) II oo 20.12.1810 Wübke Adelheid Lange * Emtinghausen ...1779 † Schwarme
29.05.1833

1 Margarethe Dorothea Blöte * Schwarme 17.01.1811 (siehe Nr.54)

2 Rebecka Adelheid Blöte * Schwarme 05.02.1813 † Schwarme 11.03.1816

3 Dietrich Blöte * Schwarme 27.11.1814 † 07.12.1816 Schwarme

4 Hermann Blöte * Schwarme 30.05.1819 † Kampen Ove Niederlande ...1884 oo Kampen Ove
Niederlande 15.03.1849 Jana van den Belt * Ijsselmuiden Ovem Niederlande 06.04.1826
† Kampen Ove Niederlande 24.12.1881

1 Aleida Blöte * Kampen Ove Niederlande

5 Lüdeke Blöte * Schwarme 03.12.1822 † Schwarme 02.03.1823

6 Johann Heinrich Blöte * Schwarme 11.02.1825 † Schwarme 249 oo Katharina Elisabeth Budelmann
* Riede 05.02.1826 † Schwarme 249 15.02.1889 (siehe Nr.249)

3 Dietrich Blöte * Schwarme 10.09.1782

4 Anna Dorothea Blöte * Schwarme 06.01.1785 † Beppen 30 oo Johann Heinrich Blöte * Beppen 30
† Beppen 30

5 Johann Heinrich Blöte (s.u.)

6 Margarethe Adelheid Blöte * Schwarme 04.03.1790 † Emtinghausen 17.08.1839 oo Johann Dierk
König * um 1780 † Emtinghausen 25.01.1855

7 Lühr Blöte * Schwarme 04.03.1790 † Schwarme 07.09.1796

Rebecke (Wübke) Margarethe Suhr (s o) II oo Schwarme 20.11.1792 **Lüder Robbert**

* Schwarme 07.06.1770 † Schwarme 12.04.1813 Lüder war Interimswirt auf der Stelle 91

1 Claus Heinrich Robbert Schwarme 05.06.1793 (siehe Nr.181)

2 Johann Robbert * Schwarme ...1795 † Schwarme 10.12.1796

3 Margarethe Adelheid Robbert * Schwarme 23.09.1797 oo St.-Petri-Kirche (Dom) Bremen 20.07.1823
Johann Christian Uetritz * Bremen ...1797

4 Lüdeke Robbert * Schwarme 17.08.1800 † Schwarme 07.02.1832 oo Schwarme 07.11.1823

Rebecka Meyer * Schwarme 61 27.04.1800 (siehe Nr.61)

Johann Heinrich Blöte * Schwarme 22.08.1787 † Schwarme I oo Schwarme 02.05.1809

Anna Dorothea Blöte * ? † Schwarme

- 1 Anna Margarethe Blöte * Schwarme ...1805 unehelich † Schwarme oo Schwarme 24.02.1826
Johann Heinrich Büntemeyer * Schwarme 11.04.1804
- 2 Johann Hinrich Blöte * Schwarme 23.08.1809
- 3 Heinrich Blöte * Schwarme ...1813 † Schwarme 26.05.1831

Johann Heinrich Blöte (s o) II oo ca.1814/15 **Anna Margarethe Adelheid Blome** * Intschede † Schwarme
Blöte verkauft 1827 die Stelle 91 an Johann Hillmann von Nr.2

- 1 Anna Dorothea Blöte * Schwarme 21.01.1816 † Schwarme 04.04.1828
- 2 Margarethe Adelheid Blöte * Schwarme 11.06.1823
- 3 Catharine Margarethe Blöte * Schwarme 24.05.1826 oo 1849 Johann Meyer * 1825
- 4 Johann Heinrich Blöte * Schwarme 22.07.1832 oo Schwarme 16.11.1855
Katharine Elisabeth Buddelmann * Riede 05.02.1826

Johann Hillmann * Schwarme 2 14.08.1775 oo **Anna Sophie Fastenau** * Loge 2 24.05.1786 (siehe Nr.2)
Johann kauft 1827 die Stelle 91 von Johann Heinrich Blöte, verkauft sie aber 1841 weiter an Hermann Heinrich Schrader aus Amedorf.

Hermann (Harm) Heinrich Schrader * Amedorf ...1815 † Schwarme oo 09.03.1843 **Elisabeth Gode**
* ...1815 † Schwarme

- 1 Johann Heinrich Schrader * Ammedorf Erbe der Stelle 91 in Schwarme wandert aber nach
New-York Amerika aus und erteilt 1863 seinen Bruder Dietrich uneingeschränkte Vollmacht
- 2 Dietrich Schrader (s.u.)
- 3 Gerd Heinrich Schrader * Schwarme 18.08.1841
- 4 Hermann Heinrich Schrader * Schwarme 14.11.1847

Dietrich Schrader * Amedorf 10.09.1838 † Schwarme 26.03.1916 91 oo **Meta Suhr**

* Thedinghausen Bürgerei 20.09.1836 † Schwarme 03.07.1904

Dietrich bekommt 1863 von seinen Bruder der nach Amerika ausgewandert ist die Stelle 91 in Schwarme übertragen.

- 1 Anna Margarethe Auguste Dorothee Schrader * Schwarme 02.09.1864 † Emtinghausen?
oo Schwarme 17.06.1889 Hermann Soller * Emtinghausen 24.04.1861 † Emtinghausen?
- 2 Anna Adelheid Sophie Schrader * Schwarme 27.12.1866
- 3 Johann Heinrich Segelke Schrader (s.u.)
- 4 Anna Elise Dorothee Schrader * Schwarme 18.08.1872 † Schwarme 17.03.1938 oo Schwarme
19.10.1894 Johann Heinrich Körte * Schwarme 08.06.1870 † Schwarme 21.11.1922
 - 1 Anna Meta Körte * Schwarme 17.12.1894 (siehe Nr.196)
 - 2 Meta Anna Körte * Schwarme 12.04.1896 † Schwarme 15 22.09.1968 oo Schwarme 21.08.1925
Johann Friedrich Steinke * Schwarme 206 06.02.1900 † Schwarme 15 31.10.1974
 - 3 Christel Dietrich Körte * Schwarme 10.04.1899 † Schwarme 09.03.1973 oo Schwarme 23.01.1924
Margarethe Dorothea Eleonore Bremer * Wechold 13.03.1902 † Thedinghausen Krah. 30.07.1967
(siehe 145)
 - 4 Marie Adeline Anna Körte * Schwarme 21.10.1901 oo Schwarme 05.05.1928 Gerhard Hermann
Dietrich Winkelmann * Bahlum 30.03.1899
 - 5 Hermann Johann Körte * Schwarme 11.12.1904 (siehe Nr.306)
- 5 Johann Heinrich Schrader * Schwarme 04.10.1875

Johann Heinrich Segelke Schrader * Schwarme 08.08.1869 † Schwarme 12.10.1921 oo Schwarme
20.09.1895 **Dorette Masemann** * Schwarme 102 21.12.1874 † Schwarme 09.02.1962

- 1 Dietrich Georg Schrader (s.u.)
- 2 Gretschen Meta Schrader * Schwarme 02.04.1897 † Schwarme 30.06.1897
- 3 Todgeborener Sohn Schrader * Schwarme 04.05.1898 ist 1/2 Std nach der Geburt ohne Namen verstorben
- 4 Dora Anna Schrader * Schwarme 28.04.1900 † Schwarme 02.03.1902
- 5 Georg Hermann Schrader * Schwarme 27.05.1902 † 28.05.1902
- 6 Hermann Fritz Schrader * Schwarme 14.09.1905
- 7 Hermann Heinrich Schrader * Schwarme 11.10.1909 † Riede 153 28.02.1982 oo Riede 06.04.1950
Gesine Adelheid Anna Lübke * Bahlum 16.04.1918 † Thedinghausen Krah. 27.10.1981
- 8 Todgeborene Tochter Schrader * Schwarme 18.03.1918
- 9 Johann Schrader * Schwarme 30.05.1924 unehelich

Dietrich Georg Schrader * Schwarme 03.01.1896 † Schwarme 18.03.1982 oo Schwarme 24.05.1923
Rebecka Sophie Adelheid Mattick * Martfeld 175 18.10.1900 † Schwarme 09.04.1975

1 Heinrich Schrader (s.u.)

Heinrich Schrader * Schwarme 15.02.1934 † Schwarme 24.03.2009
oo **Erna Doil** * Schlesien 23.10.1934 † Schwarme 29.05.1018

1 Ingrid Schrader (s.u.)

Ingrid Schrader * Schwarme 31.10.1958 oo 13.08.1982 **Jürgen Schweers** * Riede 08.10.1956

Brinksitzerstelle Nr.92 in Schwarme

Uhlenbruchsdamm Nr.5

1683 **Tönjes Boyer** * (Ubbendorf) ...1643 beg. Schwarme 28.11.1720 oo ...1673 **Trine NN** * ...1657 beg. Schwarme 23.05.1725
Die Stelle 92 wir erstmalig 1647 urkundlich erwähnt und 1683 ist Tönjes Boyer als Kirchenmeier der Inhaber.

- 1 Gödeke Boyer (s.u.)
- 2 Margreta Boyer * ...12.1682 Schwarme 10.12.1715
- 3 Hinrich Boyer * ... † ... oo Schwarme 12.10.1706 Catharine Margarethe Bielefeld * ... † ...
- 4 Tönjes Boyer * ...1687 † Schwarme 24.12.1761 oo Schwarme 26.01.1720 Mette Bohlmann * ...1686 † Schwarme 18.02.1763
- 5 Johann Harm Boyer ~ Schwarme 31.05.1693 † Schwarme 02.04.1771 oo Schwarme 24.11.1724 Ahlke Köster ~ Schwarme 26.02.1704 † Schwarme 22.12.1789

Gödeke Boyer * ...1680 † Schwarme 14.10.1760 I oo Schwarme 27.11.1721 **Sophia Elisabeth Ricken** * ...1683 Schwarme 31.05.1732, Arsten

- 1 Ortgies Boyer ~ Schwarme 16.06.1723 Schwarme 12.06.1737

Gödeke Boyer (s.o.) II oo Lunsen 25.11.1732 **Margarethe Heineken** * ...1709 † Schwarme 31.07.1757

- 1 Catharine Margarethe Boyer (s.u.)
- 2 Thönjes Boyer ~ Schwarme 16.08.1728 beg. Schwarme 16.05.1738
- 3 Anna Sophie Boyer ~ Schwarme 17.08.1733 † ... oo Schwarme 28.03.1758 Harm Friedrich Brüggemann * ... † ...
- 4 Adelheid Boyer ~ Schwarme 03.03.1736 † ...
- 5 Hinrich Boyer ~ Schwarme 09.01.1739 beg. Schwarme 25.06.1739
- 6 Margreth Boyer ~ Schwarme 20.08.1741 † ...
- 7 Anna Catharine Louise Boyer ~ Schwarme 17.02.1745 beg Schwarme 24.11.1747
- 8 Gödeke Boyer * Schwarme 10.03.1751 † Wulmstorf 09.09.1806 oo Lunsen 18.05.1772 Anna Gesche Hudaf ~ Lunsen 24.06.1747 † Wulmstorf 04.09.1802
- 1 Margarethe Adelheid Boyer * Schwarme 10.02.1773 † ...

Catharine Margarethe Boyer * Schwarme ...1735 † Schwarme oo Schwarme 15.06.1758

Hilmer Brüns * Wackershausen 24 ...1735 † Schwarme 15.07.1790

- 1 Hilmer Brüns * Schwarme † Schwarme ...1797 oo Anna Catharine Margarethe Wrede *...1745 † Schwarme 15.01.1797

- 1 Anna Hedwig Brüns * Schwarme 04.12.1774
- 2 Marie Catharine Margarethe Brüns * Schwarme 12.09.1776 † Schwarme 12.11.1777
- 3 Hilmer Heinrich Brüns * Schwarme 13.12.1777
- 4 Johann Heinrich Brüns * Schwarme 21.08.1779 † Schwarme 07.05.1787
- 5 Johann Henrich Brüns * Schwarme 03.03.1781
- 6 Gesine Katharina Marie Brüns * Schwarme 28.01.1783
- 7 Carsten Brüns * Schwarme 29.02.1784
- 8 Johann Friedrich Brüns * Schwarme 11.11.1787

- 2 Claus Heinrich Brüns (s.u.)

- 3 Nicolaus Brüns * Schwarme 09.06.1760

- 4 Johann Dietrich Brüns * Schwarme 05.02.1762 † Schwarme 28.06.1834 oo... Margarethe Alheid Riedemann * Schwarme 02.07.1765 † Schwarme 17.12.1829, Schwarme 81 (I oo... Johann Dietrich Bohlmann * ...1762 † Schwarme 21.03.1832)

- 1 Beke Margarethe Brüns * Schwarme 18.02.1799 † ...

- 5 Anna Margarethe Brüns * Schwarme 04.06.1763

- 6 Gesche Catharina Brüns * Schwarme 24.01.1767 †... oo nach 24.11.1793 Cord Pape *...†...

Claus Heinrich Brüns * Schwarme 17.07.1757 † Schwarme 06.05.1810 oo Schwarme 09.02.1792

Margarethe Adelheide Ohm * Schwarme 120 22.10.1773 † Schwarme 18.11.1837

- 1 Anna Margarethe Dorothea Brüns * Schwarme 19.01.1795 † Schwarme 53 31.12.1854 oo 23.11.1821 Johann Heinrich Grahl (siehe Nr.53)
- 2 Claus Heinrich Brüns * Schwarme 14.09.1796 † Schwarme 167 23.02.1881 oo Schwarme 01.04.1832 Meimerich Schröder * Schwarme 11.05.1807 † Schwarme 167 16.12.1863 1833 kauft Brüns von Brüne Köster Nr.59 Land in der Heide, um die Anbauerstelle 167 zu errichten.
- 3 Margarethe Adelheid Brüns * Schwarme 30.01.1802

- 4 Claus Hinrich Brüns * Schwarme 12.11.1804
- 5 Hilmer Brüns (s.u.)
- 6 Johann Hinrich Brüns * Schwarme 11.11.1808

Hilmer Brüns * Schwarme ...1806 † Schwarme oo Schwarme 07.12.1832
Mette Margarethe Schröder * Schwarme 201 09.09.1809

- 1 Claus Hinrich Brüns (s.u.)
- 2 Anna Margarethe Brüns * Schwarme 28.12.1834 † Schwarme 52 oo Schwarme 20.12.1857
 Johann Hermann Winkelmann (siehe Nr.52)
- 3 Margarethe Adelheid Brüns * Schwarme 09.09.1836
- 4 Mette Brüns * Schwarme 19.01.1839 † Riede? oo Riede 15.11.1864
 Christoph Schweers * Riede 15.03.1835 † Riede?
- 5 Catharina Dorothee Brüns * Schwarme 22.03.1842 † Schwarme 96 20.12.1878 oo Schwarme
 05.03.1869 Johann Dietrich Wacker (siehe Nr.96)

Claus Hinrich Brüns * Schwarme 16.03.1833 † Schwarme oo Schwarme 01.1865
Marie Dorothee Mühlenbruch * Riede 24.12.1836 † Schwarme

- 1 Mette Margarethe Brüns * Schwarme 16.04.1865
- 2 Katharina Meta Adelheid Brüns (s.u.)

Katharina Meta Adelheid Brüns * Schwarme 27.01.1867 † Jardinghausen oo Schwarme 08.05.1894
Heinrich Gerd Rehmstedt * Syke 18.09.1864 † Jardinghausen
 Die Hofstelle 92 in Schwarme wird verpachtet an Dietrich Oldenburg aus Sulingen Feldhausen.

- 1 Marga Rehmstedt (s.u.)

Marga Rehmstedt * Jardinghausen † Brinkum oo **NN Warneke** * ?

Sie hat den Hof in Schwarme weiter verpachtet und ihre Erben haben ihn 2010 an Gerd Schaper Nr.21 verkauft.

Pächter der Brinksitzerstelle Nr.92 in Schwarme

Johann Heinrich Dietrich Oldenburg * Sulingen Feldhausen 02.08.1861 † Schwarme 24.06.1936
 oo Martfeld 06.05.1886 **Anna Meta Margarethe Meyer** * Amedorf 13.06.1864
 † 26.04.1943 Schwarme Pachten 1894 die Hofstelle 92 in Schwarme.

- 1 Friedrich Hermann Oldenburg * Martfeld 01.11.1887 † Gefallen im 1. Weltkrieg 22.06.1915
 oo Schwarme 04.06.1914 Dorothee Vöge * Beppen 31.03.1888 † Thedinghausen Krah. 04.11.1942
- 2 Adeline Anna Margarethe Oldenburg * Schwarme 03.04.1890 † Moordeich I oo Schwarme
 09.11.1911 Wilhelm Fritz Gehrke * Beppen 20.09.1886 † Schwarme 209 01.06.1918
 - 1 Anna Gretchen Gehrke * Schwarme 01.07.1913 † Schwarme 22.11.1916
 - 2 Martha Dorothee Gehrke * Schwarme 209 20.08.1916 † Martfeld 04.04.1986 oo Martfeld 11.05.1939
 Johann Fritz Heinrich Wolters * Hustedt 34 20.10.1916 † Rehburg-Loccum 17.04.1996
- 3 Wilhelm Hermann Gehrke * Schwarme 17.05.1918 † Nörtlich von Kreta 19.10.1943
 oo Schwarme * 23.12.1939 Sophie Anna Elisabeth Wendt *?
 Adeline Anna Margarethe Oldenburg (s o) II oo Schwarme 03.05.1921 Johann Kehlenbeck
 * Blender 27.04.1881 † 23.07.1943 Schwarme 15d
 - 1 Adele Kehlenbeck * Schwarme 26.09.1926 (siehe Nr.59)
 - 2 Emma Marie Sophie Kehlenbeck * Schwarme 03.11.1929 † Donnerstedt 1
 oo Helmut Beneke * Donnerstedt 1 23.11.1925 † Donnerstedt 1
- 3 Dorothee Sophie Margarethe Oldenburg (s.u.)
- 4 Hermann Johann Friedrich Oldenburg * Schwarme 28.06.1895 Zwilling † Schwarme 22.08.1895
- 5 Todgeborener Sohn Oldenburg * Schwarme 28.06.1895 Zwilling

Dorothee Sophie Margarethe Oldenburg * Schwarme 19.12.1892 † Schwarme 08.12.1980 oo Schwarme
 22.05.1919 **Hermann Heinrich Christian Meyer** * Martfeld 28.09.1886 † Schwarme 05.11.1974
 Übernehmen den Pachtvertrag von ihren Eltern

- 1 Friedrich Oldenburg * Schwarme 22.11.1915 unehelich † Thedinghausen-Eißel 10.10.2002
 oo Mathilde Valentin * Thedinghausen-Eißel 28.08.1930 † Thedinghausen-Eißel 01.02.2009
- 2 Elfriede Meyer * Schwarme 19.12.1919 † Thedinghausen 28.03.2010
 oo Johann Mühlenstedt (siehe Nr.109)
- 3 Grete Meyer * Schwarme 19.01.1921 † Schwarme 151 17.06.1990
 oo Dietrich Masemann (siehe Nr.151)
- 4 Heinrich Meyer (s.u.)
- 5 Dietrich Meyer * Schwarme 05.05.1924 † 2. Weltkrieg 28.09.1944 (Ledig)

- 6 Heinz Meyer * Schwarme 07.06.1925 † 2. Weltkrieg 16.01.1945 (Ledig)
 7 Ludwig Carsten Dietrich Meyer * Schwarme 13.06.1928 † Schwarme 19.01.1972 (Ledig)
 8 Helmut Meyer * Schwarme 14.08.1929 92 (siehe Nr.382)
 9 Manfred Meyer * Schwarme 04.07.1931 † 26.07.1989 Schwarme
 oo Mariechen Doris Sophie Schmidt * Hollen 53 24.10.1937 † Schwarme 24.07.1993
 Manfred baute ein neues Haus am Moor 3 in Schwarme
 1 Bernd Meyer * Schwarme 18.04.1962 † Schwarme 16.01.1995
 2 Heide Meyer * Schwarme 31.05.1963 oo Fred Brauer * Schwarme 78 04.08.1963
 1 Timo Brauer * Schwarme
 3 Heinz Hermann Meyer * Schwarme 22.01.1966 oo NN NN
 Heinz Hermann Meyer (s o) Partnerin Magitta Schröder geb. Fischer * Schwarme 261
 10 Thea Meyer * Schwarme 10.12.1935 † Riede 125 16.12.2011 oo Helmut Siemer * Riede

Heinrich Meyer * Schwarme 25.10.1922 † Schwarme 13.12.2008 oo **Mariechen Holle**
 * Schwarme 186 06.07.1925 † Martfeld Alth. 17.09.2010
 Heinrich übernahm den Pachtvertrag von seinen Eltern (keine Kinder, der älteste Sohn von Helmut Meyer wurde bei ihnen groß)

Auf den Hof wohnte auch

Erna Bensch * 04.09.1913

Gerhard Schaper * Steden Holste Partnerin 21.05.1946 **Gertrud Wulf** * Rotenburg 12.09.1948
 kauft 2010 den Hof der Stelle 92 von den Erben Warneke und vermietet das Haus an Jens Plewka aus Thedinghausen. Die Scheune benutzt er als unterstand für Krahn und Radlader und den Schweinestall baut er zur Wohnung um.

Sascha Rosiak *10.04.1979 oo 18.07.2014 **Jessika Hasenpusch (Käsi)** * Bremen 23.01.1979
 wohnen seit dem 01.04.2021 in den umgebauten Schweinestall der Stelle Nr.92

Brinksitzerstelle Nr.93 in Schwarme

Kirchstraße Nr.89

- 1647 **Johann Rode** * Schwarme 47 † Schwarme 47 oo **NN NN** * ? † Schwarme 47
Baut von seiner Stelle einen Hofplatz ab, die neue Brinksitzerstelle 93 in Schwarme und gibt sie 1647 seine Tochter als Mitgift mit .
- 1 Henrich Rode (siehe Nr.47)
 - 2 Tochter Rode (s.u.)
- Tochter Rode** * Schwarme 47 † Schwarme 93 oo 1647 **Claus Meyer** * ? † Schwarme 93
Meyer war bis zu seiner Heirat Müllerknecht bei der Erbzinsmühle 222 in Schwarme
- 1 Ehler Meyer (s.u.)
- Ehler Meyer** * Schwarme ...1705 † ? oo **NN NN** * ? † ?
- 1 Johann Christian Meyer ~ Schwarme 21.06.1731
- Johann Hinrich Vahlenkamp** * Schwarme 29 ...1725 † Schwarme 29 (siehe Nr.29)
kauft 1753 die Brinksitzerstelle Nr.93 in Schwarme von Ehler Meyer für seinen Sohn Hinrich.
- 1 Hinrich Vahlenkamp (s.u.) (alle anderen Kinder siehe Nr. 29)
- Hinrich Vahlenkamp** * Schwarme 29 † Schwarme 93 oo **Elise Schlüter** * Streek † Schwarme 93
- 1 Johann Hinrich Vahlenkamp (s.u.)
- Johann Hinrich Vahlenkamp** * Schwarme † ? oo **Anna Dorothea Thöle** * Blender † ?
Die Stelle Nr.93 brennt 1816 ab, wird aber wieder aufgebaut, doch es fehlt Eichenholz für die Dielen.
Vahlenkamp hat sich beim wiederaufbau anscheinend übernommen, denn 1822 verkauft er die neu aufgebaute Stelle an den 16 jährigen Schäfer Dietrich Heinrich Meyer aus Wulmstorf.
- Dietrich Heinrich Meyer** * Wulmstorf ...1805 † Schwarme oo Schwarme 25.05.1838
Margarethe Adelheid Mühlenstedt * Schwarme 18.04.1806 † Schwarme?
- Heinrich Wicke** * Hollen † Schwarme oo **NN NN** * ? † Schwarme
Wicke kauft 1875 von der Witwe Meyer die Stelle 93 in Schwarme. Die Stelle wird als eine Gastwirtschaft mit Laden beschrieben. Wicke wird scherzhaft Klütschenbäcker genannt, weil er mit seinen Honigkuchen auf allen großen Märkten im Umkreis vertreten war.
- 1 Adelheid Wicke (s.u.)
- Adelheid Wicke** * Schwarme † Schwarme oo ...1890 **Heinrich Hüneke** * Riede † Schwarme
- 1 Adele Hüneke (s.u.)
- Adele Hüneke** * Schwarme † Bremen oo ca.1920 **NN NN** * Bremen † Bremen
Adele heiratet nach Bremen und verpachtet die Stelle 93 zunächst an Hermann Dopmann, dann an Johann Grieme von Nr.94. 1928 hat sie die Stelle an Johann Bielefeld von Nr.158 verkauft.
- Hermann Dopmann** * ? 1. Pächter der Brinksitzerstelle 93 in Schwarme
- Johann Dietrich Heinrich Grieme** 2.Pächter der Brinksitzerstelle 93 in Schwarme
Grieme ist als Bäcker zur See gefahren bevor er sich in Schwarme niedergelassen hat (siehe Nr.94)
- Johann Bielefeld** * Schwarme 158 22.11.1889 † ?
kauft 1928 die Stelle 93 in Schwarme von Adele NN geb. Hüneke. Er wird zum Zolldienst einberufen und übergibt die Stelle pachtweise an seinen Bruder Dietrich, und verkauft sie 1938 an Johann Niebuhr von Nr.11
- Friedrich Johann Heinrich Niebuhr** * Schwarme 11 08.02.1887 † Schwarme oo **Dora Ernst** * Blender † Schwarme
Nach Niebuhr seinem Tode wird die Stelle an Heinrich Wätje verkauft.
- 1 Renate Niebuhr * Schwarme ca. 1951
Renate wird von ihren Vaters Neffen Ehefrau, Marie Niebuhr großgezogen bis sie nach Bahlum heiratet.

Dietrich Heinrich Koppe * Schwarme 22a 12.12.1905 † Gestorben im Lager Wickrafth Mönchengladbach
10.06.1945 oo Schwarme 25.08.1927 **Anna Marie Winter** * Beppen 58 01.05.1903
† Thedinghausen Krah. 03.03.1981

1 Mariechen Koppe (s.u.)

Mariechen Koppe * Schwarme 22a 08.12.1927 † 24.12.2016 Schwarme oo **Heinrich Wätje**
* Morsum 15.01.1928 † 17.04.1992 Schwarme (Kinder siehe Nr.172)
Heinrich war Forstaufseher in der Schwarmer Forst und wohnte im Forsthaus Nr.172. 1963 kaufte er die
Brinksitzerstelle 93 in Schwarme und betrieb die Gastwirtschaft von Niebuhr weiter. Seine Frau Mariechen
verkauft 1993 das Haus nach seinem Tode an Ewald Köhler aus Bremen

Heinrichs Vater Hermann kam mit auf die Stelle 93 und war in der Gaststube wenn Heinrich noch auf der Arbeit war.

Hermann Wätje * Wulmstorf 24.04.1899 † Thedinghausen Krah. 01.05.1972 oo Morsum 22.05.1920
Anna Trina Lange * ?

Ewald Köhler * Bremen 16.04.1932 † Schwarme 26.07.2002 oo **Meta Masemann**
* Schwarme 243 17.10.1934
Meta verkauft das Haus nach Ewalds Tod an Maik Büntemeyer und zieht in eine Mietwohnung in Schwarme.

Maik Büntemeyer * Hollen 35 21.04.1983 oo Schwarme 20.12.2014 **Meike Brüning** * ?

Brinksitzerstelle Nr.94 in Schwarme

An der Heide Nr.11

- 1683 **Rennig Roselius** * Schwarme 17 ...1649 beg. Schwarme 02.02.1722 oo Lunsen ...1679 **Mette NN**
* ...1649 † 10.05.1719 Schwarme 94
Auf der Stelle 94 ist 1683 erstmalig Urkundlich erwähnt, das ein Rennig Roselius diese Brinksitzerstelle von der
"von Münschhausen" Stelle abgebaut hat.
- 1 Margarethe Roselius * Schwarme ...1677 unehelich † Martfeld 33 06.03.1753
oo Friedrich Knüppel * ...09.1688 † Martfeld 33 08.05.1758
 - 2 Alke Roselius * ...1679 Schwarme † Schwarme 26.03.1728 oo Schwarme 03.11.1698 Rennig Wacker
* Schwarme ...1671 † Schwarme 09.04.1728 **Kind A 58**
 - 3 Brüning Roselius (s.u.)
 - 4 Gesche Roselius * Schwarme ...1692 †... oo Schwarme 17.11.1722 Hinrich Vöge * ? † ?
 - 5 Johann Thomas Roselius * Schwarme ...1695

Brüning Roselius * Schwarme ...1685 † Schwarme oo Schwarme 25.11.1717 **Bricke Köhler***... †...

- 1 Rennig Roselius (s.u.)

Rennig Roselius * Schwarme † Schwarme oo NN NN * ? † Schwarme

- 1 Rennig Roselius (s.u.)

Rennig Roselius * Schwarme † Schwarme oo NN NN * ? † Schwarme

- 1 Johann Roselius (s.u.)

Johann Thomas Roselius ~ Schwarme 17.08.1748 † Schwarme 12.12.1808 oo Schwarme 04.12.1772

Margarethe Gehrs * Sulingen 30.05.1741 † Schwarme 17.07.1803

- 1 Margarethe Adelheid Roselius (siehe Nr.66)
- 2 Anna Dorothea Roselius * Schwarme 11.01.1780 † Schwarme 11.09.1805
- 3 Rennig Roselius (s.u.)
- 4 Anna Catharine Roselius * Schwarme 25.07.1790 † Achim 02.10.1861

Rennig Roselius * Schwarme 08.04.1783 † Uphusen 11.03.1867 oo **Catharine Margarethe Quensel** * ?
† Schwarme

- 1 Anna Margarethe Adelheid Roselius * Schwarme ...1814 † Schwarme 108 oo Schwarme 12.11.1847
Johann Friedrich Holle * Schwarme 108 21.11.1814 † Schwarme 108 24.01.1896 (siehe Nr.108)
- 2 Brüning Roselius (s.u.)
- 3 Margarethe Dorothee Roselius * Schwarme 29.03.1821 oo Otto Hermann Heinrich Brinkmann * ?
 - 1 Johann Heinrich Brinkmann * Schwarme 08.03.1844 † Schwarme 26.11.1923
I oo Martfeld 07.06.1872 Anna Margarethe Elisabeth Bramstedt * Blender 17.03.1848
Johann Heinrich Brinkmann (s o) II oo Rebecka Adelheid Hollmann * Martfeld 26.07.1848
† Schwarme 04.02.1930

Brüning Roselius * Schwarme ...1820 † Schwarme oo Schwarme 05.05.1843

Margarethe Adelheid Schröder * Schwarme 70 21.05.1821 † Schwarme

- 1 Rennig Roselius (s.u.)
- 2 Gerhard Jürgen Roselius * Schwarme 09.09.1846 † Schwarme 212 08.03.1912 oo Schwarme
04.04.1879 Margarethe Adelheid Schwecke * Schwarme 212 13.02.1856 (siehe Nr.212)
- 3 Johann Roselius * Schwarme 22.01.1849 † Schwarme 137 05.12.1913 oo Schwarme 15.02.1900
Katharina Dorothee Fellermann (siehe Nr.137) (Roselius war Interimswirt auf der Stelle 137)
- 4 Todgeborener Sohn Roselius * Schwarme 11.03.1851
- 5 Johann Heinrich Roselius * Schwarme 24.02.1852 † Schwarme 253 oo Marie Dorothee Bormann
* Varste 25.01.1856 † 21.12.1923 Schwarme 253
Roselius kauft 1886 ein Grundstück von der Nr. 105 und baut die Anbauerstelle 253 in Schwarme. "Kakenoors"
- 6 Todgeborene Tochter Roselius * Schwarme 04.03.1855
- 7 Todgeborene Tochter Roselius * 29.03.1856 Schwarme
- 8 Todgeborener Sohn Roselius * Schwarme 14.11.1857
- 9 Johann Heinrich Roselius * Schwarme 24.05.1859 † Hollen 47 10.06.1949 oo Kleinenborstel
24.04.1890 Anna Margarethe Schmidt * Martfeld 151 25.05.1864 † Hollen 47 13.09.1947
 - 1 Adeline Roselius * 23.01.1891 Schwarme
 - 2 Katharine Elise Sophie Roselius * Schwarme 02.11.1892 † 18.03.1970 Hollen

- 3 Johann Roselius * Schwarme 09.04.1896 † Hollen 47 29.05.1963 oo Kleinenborstel
17.10.1928 Meta Gesine Hüneke * Schwarme 81 15.03.1901 † Hollen 47 22.07.1970
- 4 Rennig Dietrich Heinrich Roselius * Schwarme 24.06.1900 † Scholen 14.08.1967
oo Kleinenborstel 03.12.1931 Marie Frieda Bertha Habekost * Asendorf 08.09.1904
† 12.04.1978 Hoya Krah.

Rennig Roselius * Schwarme 09.08.1844 † Schwarme 207 13.04.1912 oo Schwarme 05.12.1872

Anna Dorothee Behlmer (siehe Nr.207)

Roselius zieht zu der Stelle seiner Frau auf die Judenreihe 207 und nimmt die Ländereien größtenteils mit.
Die Stelle 94 wird an Johann Christoph Koch vermietet und 1890 an Heinrich Hartje aus Schaapsen verkauft.

Johann Christoph Koch * Homfeld 05.02.1846 † 19.08.1910 (Ledig)

Pächter der Stelle Nr.94 in Schwarme von ca. 1872 bis 1890

Johann Heinrich Hartje * Schapsen 11.04.1843 † Schwarme 17.03.1903 oo 10.1871

Anna Marie Margarethe Meihoff * Fredelake 11.07.1847 † Schwarme 25.12.1918

Johann Heinrich kauft 1890 die Brinksitzerstelle 94 in Schwarme von Rennig Roselius

- 1 Marie Margarethe Charlotte Elisabeth Hartje * Wechold 25.11.1871 † Schwarme 227 18.11.1954
oo Schwarme 31.08.1894 Friedrich Brinkmann (siehe Nr.227)
- 2 Anna Margarethe Hartje * Schwarme 23.09.1877 † Schwarme 197 09.07.1966 oo Schwarme
29.11.1899 Johann Heinrich Albert Süllo (siehe Nr.197)
- 3 Rebecka Margarethe Hartje * Schwarme 21.10.1879 † Schwarme 10 15.04.1955 oo Schwarme
02.11.1906 Ehler Brand * Thedinghausen Eißel 01.02.1869 † Schwarme 10 20.03.1948 (siehe Nr.10)
- 4 Margarethe Dorothee Hartje (s.u.)

Margarethe Dorothee Hartje * Schwarme 11.06.1882 † Schwarme 11.12.1928 oo Martfeld 04.07.1907

Johann Dietrich Heinrich Grieme * Hustedt 26.01.1877 † Schwarme 27.09.1961

(I oo... **Eleonore Marie Charlotte Mühlau** * Mehringen 15.12.1874 † Martfeld 02.03.1906)

Er war Erbe der Hofstelle Martfeld 211 gab sie dann aber an seinen Sohn Dietrich Friedrich weiter und zog zu seiner zweiten Frau nach Schwarme. Er ist als Bäcker zur See gefahren bevor er sich in Schwarme niedergelassen hat. Grieme pachtete auch das Geschäftshaus 93 in Schwarme.

- 1 Erna Mariechen Grieme * Martfeld 211 28.12.1907 † Schwarme
- 2 Heinrich Fritz Dietrich Grieme (s.u.)

Heinrich Fritz Dietrich Grieme * Schwarme 03.11.1910 94 † Vermisst 2. Weltkrieg Kalinigrad 01.02.1945
oo Schwarme 12.09.1938 **Berta Marie Harries** * Martfeld 24 03.10.1912 † Schwarme 02.08.1975

- 1 Erika Grieme (s.u.)

Erika Grieme * Schwarme 27.12.1938 † Achim Borstel 10.11.2011 oo **Hermann True**

* Achim Borstel 10.02.1937 † Achim Borstel 24.09.2018

Erika baut mit ihrer Mutter ein neues Haus vorne im Garten An der Heide 12. Nach dem Tod ihrer Mutter zieht deren Schwägerin Erna Grieme in das Haus ein und Erika heiratet nach Borstel Landkreis Verden.
Die alte Hofstelle wird verkauft an Friedrich Helms 245

Friedrich Helms * Schwarme 245 12.05.1938 † Schwarme 23.09.1979

Friedrich kaufte in den 70 er Jahren die Stelle 94, von Erika Grieme, verkaufte sie aber wieder an Fredy Knaak aus Bremen

Fredy Knaak * ? Bremen † Bremen 1993

Fredy Knaak kaufte die Stelle 94 in Schwarme von Friedrich Helms als Wochenendhaus.
Nach seinem Tode 1993 kaufte der Nachbar Werner Rosenhagen von Nr.73 die Stelle.

Werner Rosenhagen * Schwarme 73 06.10.1952 oo Bruchhausen-Vilsen 16.03.2004

Anja (Anna) Hajweska * Slupslz Stolp Polen 02.06.1977 (siehe Nr.73)

Mieter vom neuen Haus An der Heide 12

Hartmut Meyer * Schwarme 191 29.03.1957 oo Schwarme 25.03.1987 **Agnes Bohlmann**

* Schwarme 124 25.11.1961 (siehe Nr.124) Sie waren Mieter des Hauses von 1986 bis 2002

- 1 Thorsten Meyer * Schwarme an der Heide 12 23.07.1988

Jens Bremer * Thedinghausen Krah. 17.07.1973 (aus Martfeld) oo Bruchhausen Vilsen 24.03.2001

Tatjana Arend * Bassum Krah 16.10.1975. (aus Wietzen)

- 1 Swantje Bremer 2 Jonas Bremer

Brinksitzerstelle Nr.95 in Schwarme

An der Heide Nr.10

1674 **Brüning Bohlmann** * Schwarme 40 ...1642 beg. Schwarme 19.12.1702 oo Schwarme ...1670
Gebke NN * ...1646 beg. Schwarme 26.08.1704
Die Brinksitzerstelle 95 in Schwarme wird 1674 erstmalig urkundlich mit Brüning Bohlmann erwähnt.

1 Rennig Bohlmann (s.u.)

Rennig Bohlmann * Schwarme 11.01.1672 † 15.03.1750 oo **NN NN** * ? † Schwarme
Der Hof war verschuldet und ist 1746 nicht mehr zu halten, und wird an Hermann Wacker verkauft.

1 Jobst Hinrich Bohlmann * Schwarme 30.12.1708 † Beppen 12.07.1790 oo Lunsen 19.11.1734

Maria Fruchtenicht * Ahsen-Oetzen 1 28.02.1709 † Beppen 10.01.1777

2 Adelheid Bohlmann ~ Schwarme 02.02.1714

3 Brüning Bohlmann ~ Schwarme 20.06.1716

4 Margarethe Elisabeth Bohlmann ~ Schwarme 01.02.1717 † Martfeld 56 15.10.1790 oo Schwarme
23.07.1742 Johann Berend Harries * Martfeld 56 ...1710 † 28.11.1774 † Martfeld 56

Hermann Wacker * ? † ? oo **NN NN**

kauft 1746 die Brinksitzerstelle 95 in Schwarme von Rennig Bohlmann, verkauft sie aber 1762 an Johann Wacker aus Wackershausen.

1 Johann Hermann Wacker * Schwarme ...1729 † Schwarme 06.03.1797 oo Schwarme 22.11.1754

Gesche Rode * Schwarme ...1727 † Schwarme 08.05.1793 **Kinder A 59**

2 Anna Margarethe Wacker ~ Schwarme 23.01.1733 oo Johann Heinrich Harries * ?

1 Hermann Hinrich Harries * Schwarme 23.01.1767

3 Marie Wacker ~ Schwarme 21.02.1740 † Martfeld 29 28.03.1783 oo Martfeld 08.08.1774

Johann Hinrich Winkelmann * Martfeld 29 ...1723 † Martfeld 29 01.01.1789

Johann Friedrich Wacker * Wackershausen 25 † Schwarme oo **NN Bohlman** * ? † Schwarme

Johann Friedrich kauft 1762 von Hermann Wacker die Brinksitzerstelle 95 in Schwarme

1 Rebecce Wacker * Schwarme 23.11.1792 † Martfeld 94 13.03.1873 oo Martfeld 05.01.1816

Jürgen Heinrich Hustedt * Martfeld 94 21.08.1791 † Martfeld 94 10.01.1869

2 Gesche Margarethe Wacker * Schwarme ...1795 † Schwarme 19.12.1841

3 Johann Friedrich Wacker (s.u.)

Johann Friedrich Wacker * Schwarme ...1821 † Schwarme oo Schwarme ca.1849

Anne Adelheid Tecklenborg * Schwarme 69 21.04.1825 † Schwarme 03.11.1866

1 Katharine Margarethe Wacker * Schwarme 10.05.1850 † Schwarme 18.05.1850

† Schwarme 18.05.1850

2 Anna Catharina Wacker * Schwarme 04.04.1851 beg. Hoyerhagen 02.05.1910 oo ...1876 Johann

Heinrich Köster * Loge 8 05.03.1847 † Loge 8 27.05.1939

3 Johann Friedrich Wacker (s.u.)

4 Johann Bernhard Wacker * Schwarme 25.11.1854 95 † Schwarme 29.03.1863

5 Meta Adelheid Wacker * Schwarme 23.09.1857 † Martfeld 101 07.08.1937 oo Martfeld 28.08.1879

Hermann Dietrich Christoph Rennig Meyer * Martfeld 101 14.06.1856 † Martfeld 101 24.05.1886

Johann Friedrich Wacker * Schwarme 25.10.1852 † Amedorf 5 ...1926 oo **Anna Dorothee Dunekack**

* Amedorf 5 ...1843 † Amedorf 5 ...1927

1 Fritz Wacker * Schwarme † Amedorf 5 (Erbe der Hofstelle 5 in Amedorf)

2 Adeline Catharine Margarethe Doris Wacker (s.u.)

Adeline Catharine Margarethe Doris Wacker * Schwarme 09.10.1880 † Amedorf ...1954 oo 1905

Hermann Ernst * Intschede Winkel ...1877 † Amedorf ...1932

Adeline Wacker heiratet 1905 auf den Hof Ernst in Amedorf. Die Stelle 95 wird an Hermann Behrmann aus Lake verpachtet, und 1928 an ihn verkauft.

Wilhelm Johann Hermann Behrmann * Blender Lake 28.09.1869 † Schwarme 24.02.1949 oo Hönisch

28.03.1897 **Gesche Helene Vöge** * Holtorf 14.09.1869 † Schwarme 23.04.1947

1 Hermann Dietrich Behrmann (s.u.)

2 Helene Margarethe Doris Behrmann * in? 23.05.1899 † Schwarme 126 04.10.1949 oo Schwarme

12.04.1923 Johann Heinrich Friedrich Maschendorf (siehe Nr.126)

3 Katharina Meta Behrmann * in? 26.03.1901 † Bassum Krah. 23.12.1940 oo Kirchweyhe 04.07.1923
Georg Friedrich Stöver *? (Sie wohnten Kirchweyhe 135)

Hermann Dietrich Behrmann * in? 25.03.1898 † Thedinghausen Krah. 23.03.1958 oo Schwarme 03.04.1924
Anne Fastenau * Wulmstorf 22.01.1901 † Schwarme 06.10.1989

1 Dora Behrmann * Schwarme 18.01.1925 † 14.05.2002 oo Johann Winkelmann
* 07.05.1921 † 08.05.2002

2 Käthe Behrmann * Schwarme 03.01.1928 † Bruchhausen-Vilsen 13.01.2008 oo
Oswald (Howald) Hövel * Schwarme 174 07.12.1926 † Bruchhausen-Vilsen 18.11.2015
(keine Kinder)

3 Magdalena Behrmann * Schwarme ...1931 † Hoya Altenheim 14.08.2013 oo 26.08.1961
Heinz Clöver * Schwarme 272 25.01.1928 † Dedendorf 44 25.09.2006 (keine Kinder)

4 Werner Behrmann (s.u.)

Werner Behrmann * Schwarme 25.01.1940 oo **Gerda Wolters** * Wulmstorf 54 16.06.1946 Zwilling

1 Ute Behrmann (s.u.)

2 Petra Behrmann * Schwarme 28.02.1976 I oo Jochen Henke * 26.11.1973 in? (Geschieden)

1 Mattis Behrmann

Petra Behrmann (s o) II oo 20.07.2011 Ralf Westermann * Emtinghausen

1 Janna Behrmann

Ute Behrmann * Schwarme 26.05.1972 oo ...1994 **Jörn Reinhard Martin Wulf**
* Hoya Krah 16.09.1966 (von Tuschendorf 31) (Geschieden)

1 Sophie Behrmann * 06.05.1998

2 Joana Behrmann * 16.10.2000

3 Doreen Behrmann * 04.03.2004

Brinksitzerstelle Nr.96 in Schwarme „, Fischdieks-Hus“

Kirchstraße Nr. 35

- 1683 **Heinrich Rohde** * ? † Schwarme 96 oo **NN NN** * ? † Schwarme 96
1683 wir die Stelle 96 erstmals mit Heinrich Rohde genannt, mit den Zusatz "aufn Fischteiche"
- 1 Dietrich Rohde (s.u.)
- Dietrich Rohde** * Schwarme † Schwarme oo **NN NN** * ? † Schwarme
1689 hat Rohde auch die Stelle Nr.85 in Schwarme übernommen und bewirtschaftet bis 1732 beide Stellen aus einer Hand.
- 1 Johann Hinrich Rohde (s.u.)
2 Lücke Adelheid Rohde * Schwarme ...1716 (siehe Nr.85)
- Johann Hinrich Rohde** * Schwarme ...1714 † Schwarme 08.02.1780 96 oo Schwarme 09.06.1746
Adelheid Ossmer * ? † Schwarme
- 1 Margarethe Adelheid Rohde (s.u.)
2 Todgeborener Sohn Rohde * Schwarme 29.07.1756
3 Sohn Rohde * Schwarme ...1772
Bein Tod seines Vaters ist er erst 8 Jahre alt. Darum geht die Stelle bis zur Mündigkeit des Sohnes an den Schwiegersohn Heinrich Voige. Dieser behält aber die Stelle und der 8 jährige Sohn taucht in den späteren Urkunden nicht wieder auf.
- Margarethe Adelheid Rohde** * Schwarme 12.09.1752 † Schwarme 21.01.1819 oo Schwarme 28.11.1780
Heinrich Voige * Thedinghausen 07.1755 † Schwarme 11.10.1808
- 1 Johann Dietrich Voige (s.u.)
2 Brünig Voige * Schwarme 23.10.1783
3 Anna Alheid Voige * Schwarme ...1785 † Schwarme 18.02.1786
4 Johann Henrich Voige * Schwarme 07.02.1789 † Schwarme 11.07.1791
5 Johann Henrich Voige * Schwarme 28.10.1791
6 Harm Heinrich Voige (auch Föge genannt * Schwarme 07.04.1794 † Schwarme ...1828 oo Schwarme 01.12.1828 Anna Elisabeth Köster * Schwarme 10.01.1799 † Schwarme
- 1 Ehler Heinrich Voige * 10.01.1834 Schwarme I oo Leeste 20.06.1867 Anna Rathjen
* Leeste 31.08.1826 † Leeste vor 26.12.1874
Ehler Heinrich Voige (s o) II oo Leeste 26.12.1874 Beke Adelheid Böse
* Sudweyher Heide 05.04.1837
- Johann Dietrich Voige** * Schwarme 12.09.1781 † Schwarme 17.10.1815 96 I oo Schwarme 17.04.1807
Catharina Adelheid Helms * Schwarme ...1780 † Schwarme 17.02.1812
- 1 Hinrich Voige * Schwarme 24.05.1807 † Schwarme 14.07.1808
2 Rebecka Adelheid Voige (s.u.)
- Johann Dietrich Voige** (s o) II oo **Gesche Hüneke** * ...1780 † Schwarme 16.09.1830 (keine Kinder)
- Gesche Hüneke** (s o) II oo Schwarme 23.06.1816 **Hermann Heinrich Bolte** * Schwarme 111 15.05.1783
† Schwarme 19.09.1847
- 1 Hermann Heinrich Bolte * Schwarme † Schwarme oo Sophie Dorothea Catharina Elisabeth True
*Wienbergen 24.07.1823 † Schwarme 16.01.1882
- 1 Heinrich Bolte * Schwarme 19.08.1846
2 Margarethe Dorothee Bolte * Schwarme 29.12.1848
3 Anna Margarethe Bolte * Schwarme 30.07.1851
4 Hermann Heinrich Bolte * Schwarme 18.05.1854
5 Elisabeth Bolte * Schwarme 10.07.1856 † Schwarme 01.08.1856
6 Friedrich Hermann Heinrich Bolte * Schwarme 10.10.1857
7 Rebecka Adelheid Helene Margarethe Gesche Anna Bolte * Schwarme 05.02.1860
† Schwarme 07.09.1860
8 Anna Marie Elisabeth Gesche Bolte * Schwarme 27.09.1861
9 Hermann Carl Ernst Bolte * Schwarme 12.01.1865
10 Anna Louise Ernestine Wilhelmine Bolte * Schwarme 09.11.1867
11 Anna Marie Elisabeth Bolte * Schwarme 05.12.1871
- 2 Carsten Bolte * Schwarme 27.05.1819 † Martfeld oo Martfeld 28.12.1851 Anna Maria Diers
* Martfeld 21.07.1825 † Schwarme 200 29.05.1892 **Kinder A 60**
Wird als inhaber der Hofstelle 200 in Schwarme um 1857 genannt (siehe Nr.200)

3 Johann Hinrich Bolte * Schwarme 04.10.1821

Rebecka Adelheid Voige * Schwarme 27.03.1811 † Schwarme oo Schwarme 03.12.1832

Hinrich Wacker * Schwarme 105 19.07.1804 † Schwarme 22.10.1884

1 Johann Dietrich Wacker (s.u.)

2 Margarethe Adelheid Wacker * Schwarme 26.04.1836 † Schwarme 198 vor 1891 I oo Schwarme 27.04.1866 Johann Heinrich Vohs * Holtorf 25.01.1836 † Schwarme vor 1872 (keine Kinder) Margarethe Adelheid Wacker (s o) II oo Martfeld 06.08.1872 Dietrich Heinrich Nordhausen * Büngelshausen 120 06.09.1831 † Schwarme 198 15.09.1882

Erbe der Anbauerstelle 198 in Schwarme nach den Tod seiner 1. Frau (siehe Nr.198)

Margarethe Adelheid Wacker (s o) III oo Schwarme 25.07.1883 Georg Heinrich Otersen

* Thedinghausen 16.01.1829 † Schwarme 198

3 Johann Heinrich Wacker * Schwarme 20.05.1838 † Schwarme 25.04.1887 oo Schwarme 28.04.1882

Margarethe Adelheid Wacker * Blender 21.02.1853 † Schwarme 23.04.1888

4 Rebecka Adelheid Wacker * Schwarme 25.11.1840 † Wulmstorf 46 oo Schwarme 08.05.1868

Heinrich Carsten Meyer * Intschede 15.12.1831 † Wulmstorf 46

5 Todgeborene Tochter Wacker * Schwarme 04.12.1844

6 Johann Albert Wacker * Schwarme 19.03.1846

7 Todgeborener Sohn Wacker * Schwarme 24.11.1849

8 Katharine Adelheid Wacker * Schwarme 16.03.1851 † 18.01.1855 Schwarme

Johann Dietrich Wacker * Schwarme 24.04.1834 † Schwarme 23.01.1882 I oo Schwarme 05.03.1869

Catharina Dorothee Brüns * Schwarme 92 22.03.1842 † Schwarme 20.12.1878

1 Rebecka Adelheid Wacker * Schwarme 14.08.1869 † 16.03.1948 oo Schwarme 16.08.1894

Johann Heinrich Christian Oldenburg (siehe Nr.80)

2 Heinrich Wacker (s.u.)

3 Meta Margarethe Wacker * Schwarme 02.12.1874

Johann Dietrich Wacker (s o) II oo ca.1879 **Rebecka Adelheid Oelkers** * Blender? † Schwarme

Heinrich Wacker * Schwarme 12.12.1871 † Schwarme 04.12.1953 oo Schwarme 12.06.1902

Anna Marie Früchtenicht * Falldorf 01.06.1882 † Schwarme 22.11.1956

1 Johann Wacker (s.u.)

2 Erna Rebecka Margarethe Wacker * Schwarme 10.05.1910 † Schwarme 18.06.1910

3 Katharina Margarethe Adelheid (Käthe) Wacker * Schwarme 23.04.1911 † Hoya Krah. 30.06.1979 oo Martfeld 27.03.1931 Heinrich Johann Friedrich Brinkmann * Martfeld 257 30.01.1906 † Martfeld 167 14.05.1984

3 Albert Hermann Dietrich Wacker * Schwarme 17.08.1913 † Schwarme 13.09.1915

4 Fritz Kord (Fred) Wacker * Schwarme 09.03.1916 Zwilling † 2. Weltkrieg Ostfront 28.12.1941

5 Heinrich Wacker * Schwarme 09.03.1916 Zwilling † 2. Weltkrieg

6 Else Wacker * Schwarme 15.04.1924 † Stuhr 12.03.2016 oo Edgar Götsch * 06.04.1926 † Stuhr 10.10.1995

Johann Wacker * Schwarme 03.09.1904 † Rotenburg Krah. 08.09.1973 oo Schwarme 28.09.1929

Anna Margarethe Dorette Othersen * Martfeld 20.02.1906 † Thedinghausen Krah .10.05.1970

Anna kam von der Anbauerstelle 198 in Schwarme

1 Johann Heinrich (Heinz) Wacker (s.u.)

2 Helmut Heinrich Dietrich Wacker * Schwarme 08.03.1931 † Schwarme 07.06.1931

Johann Heinrich (Heinz) Wacker * Schwarme 28.11.1929 † Schwarme 28.07.1993 oo **Dora Meta Wohlers** * Martfeld 24.05.1931 † Schwarme 14.06.2019

Heinz baute 1969 auf der alten Stelle 89 ein neues Geschäftshaus. Nach den Tod von Heinz baut seine Witwe Dora im Garten ein neues kleines Haus für sich. Das Schuhgeschäft übernahm 1993 ihre Tochter Karin.

1 Marion Wacker (s.u.)

2 Karin Wacker * Schwarme 14.11.1960 oo Bernd Leefers * 10.06.1959

Im Jahr 1997 zogen sie in das Geschäftshaus (Stelle 89)

2 Heide Wacker * Schwarme 21.07.1964 oo Manfred Dettmer

Marion Wacker * Schwarme 26.08.1955 oo **NN Schöler** * ? (Erbin der Brinksitzerstelle 96 in Schwarme)

1 Stephanie

2 Kerstin

Die Brinksitzerstelle 96 in Schwarme wurde einige Jahre vermietet.
2002 hat Marion, wohnte lange in Martfeld, die alte Stelle 96 abgebrochen und für sich ein neues Wohnhaus an gleicher Stelle gebaut.

Mieter der Stelle Nr.96

Konrad und Marlies Struß

Horst und Giesela Schaber geb.Süllow

Kurt und Martina Paschke

Mieter in Dora Wackers neue Haus

Fabian Kayser * 10.04.1993 oo 18.08.2017 **Nadine Hoberg** * 25.09.1993 (1 Tochter)

Brinksitzerstelle Nr.97 in Schwarme

Klinkerweg Nr.5

1665 **Arend Bohlmann** * ? † Schwarme 97 oo **NN NN** * ? † Schwarme 97

1665 wird die Brinksitzstelle 97 in Schwarme erstmals mit Arend Bohlmann erwähnt, der als Herrenmeier geführt wurde.

1 Dietrich Bohlmann (s.u.)

Dietrich Bohlmann * Schwarme zwischen 1666 und 1670 97 † Schwarme ...1739 oo Schwarme 25.11.1694

Wibke Warneke * Schwarme ...1669 beg. Schwarme 27.01.1732

Nächster Besitzer der Stelle 97 ist ab 1739 Thölke Behlmer ob durch Kauf oder Erben ist nicht belegt.

Thölke Behlmer * Schwarme 19.01.1709 † Schwarme 11.12.1771 oo 02.12.1739 **Anna Ilse Schwecke**

~ Schwarme 02.07.1721 † Schwarme 11.02.1774

1 Beke Behlmer ~ Schwarme 07.10.1741

2 Jobst Hinrich Behlmer (s.u.)

3 Anna Margarethe Behlmer * Schwarme 10.06.1749

4 Anna Gesche Behlmer * Schwarme 23.03.1753

5 Ilse Margarethe Behlmer * Schwarme 01.06.1756

6 Johann Dietrich Behlmer * Schwarme 10.10.1759

7 Anna Catharina Behlmer * Schwarme 15.02.1764

Jobst Hinrich Behlmer ~ Schwarme 07.12.1744 † Schwarme 26.01.1796 oo Lunsen 25.11.1768

Wöbke Brüns * Werder ...02.1743 † Schwarme 22.04.1798

1 Thölke Behlmer (s.u.)

2 Johann Hermann Behlmer * Schwarme 28.09.1771

3 Johann Hinrich Behlmer * Schwarme 03.11.1773 † Schwarme 25.01.1817 oo Anna Rebecka Schröder * ...1775 † Schwarme 06.01.1825

1 Johann Behlmer * Schwarme 12.05.1801 † Schwarme 21.06.1827

2 Wübke Behlmer * Schwarme 02.12.1803 Zwilling

3 Johann Hinrich Behlmer * Schwarme 02.12.1803 Zwilling

4 Christian Behlmer * Schwarme 27.08.1806 beg. Schwarme 20.09.1808

5 Carsten Behlmer * Schwarme 08.08.1809 † Emtinghausen Neudorf... oo Thedinghausen 01.05.1837

Anne Margarethe Brandt * Emtinghausen Neudorf 10.05.1811 † ...

6 Anna Rebecka Behlmer * Schwarme 12.01.1812 † Schwarme 15.03.1848 oo Johann Bohlmann * Schwarme 02.05.1804 (siehe Nr.234)

7 Anna Margarethe Behlmer * Schwarme 01.02.1815

4 Wöbke Behlmer * Schwarme 15.12.1776 † Schwarme vor 1781

5 Anna Margarethe Behlmer * Schwarme 13.11.1778

6 Wöbke Behlmer Behlmer * Schwarme 22.07.1781 † Verden Borstel oo Verden 13.11.1801

Friedrich Menk * Verden Borstel † Borstel

Thölke Behlmer * Schwarme 29.03.1769 † Schwarme 01.02.1848 oo Intschede 25.11.1795

Dorothea Elisabeth Rathge * Intschede 03.06.1770 † Schwarme

1 Justus Heinrich Behlmer (s.u.)

2 Anna Adelheid Behlmer * Schwarme 05.11.1799 † Schwarme 107

I oo Friedrich Dreyer * ? † Schwarme **Kind A 61**

Anna Adelheid Behlmer (s o) II oo Schwarme 27.11.1826 Heinrich Schröder * Schwarme 107 † Schwarme 107 (siehe Nr.107)

3 Johann Behlmer * Schwarme 07.02.1802

4 Hermann Behlmer * Schwarme 19.10.1804 † Schwarme 24.05.1831

5 Thölke Behlmer * Schwarme 16.08.1807 † Schwarme 08.03.1837

6 Lene Behlmer * Schwarme 18.01.1811 † Schwarme 21.05.1831

7 Dorothea Elisabeth Behlmer * Schwarme 12.11.1814 oo Schwarme 21.07.1845

Carl Friedrich Köster * Schwarme ...1814 †....

1 Friedrich Wilhelm Köster * Schwarme 27.02.1849 oo Vilsen 22.09.1872 Margarethe Anna Lindemann * Vilsen 18.09.1847

2 Todgeborener Sohn Köster * Schwarme 17.07.1854

3 Carl Friedrich Köster * Schwarme 23.01.1856

8 Christian Behlmer * Schwarme 05.03.1817 97 † Schwarme 168 18.01.1907 oo Schwarme 27.10.1844

Anna Adelheid Masemann * Schwarme 50 06.02.1820 † Schwarme 168 13.11.1896

(weiter siehe Nr.168) (1847 kauft Behlmer die Anbauerstelle 168 von Cord Lührs)

Justus Heinrich Behlmer * Schwarme 10.08.1797 † Schwarme 221 08.06.1864 oo Horstedt 21.11.1823

Margarethe Elmers * Thedinghausen 19.02.1800 † Schwarme 221 02.08.1885

verkauf der Stelle 97 am 12.01.1832 an Harm Puvogel von Nr. 89. Behlmer kauft am 27.06.1854 den gesamten Hofplatz 221 der noch vorhanden ist von August Ahlborn.

- 1 Dorothea Catharine Behlmer * Schwarme 07.10.1824 † Bruchhausen 19.07.1881 oo Thedinghausen 30.07.1854 Ernst Friedrich Könenkamp * Vilsen-Wiehe 16.01.1830
- 2 Rebecke Behlmer * Schwarme 24.05.1826 † Schwarme 24.04.1829
- 3 Margarethe Behlmer * Schwarme 28.05.1828 oo August Alborn * Uenzen 16 ...1815 † Schwarme 39
- 4 Rebecka Behlmer * Schwarme 28.08.1830 † ... oo Lunsen 21.12.1854 Heinrich Rainer Sump *Lunsen 17.09.1824 † 18.07.1878 (Alle weiteren Kinder siehe Nr.221)

Hermann (Harm) Heinrich Puvogel * Thedinghausen Bürgerei 30.12.1781 † Schwarme 23.11.1842 oo Schwarme 08.07.1808 **Anna Elisabeth Köneke** * Schwarme 89 26.08.1791 † Schwarme 07.12.1853

Puvogel kauft die Stelle 110 in Schwarme, heiratet 1808 und zieht auf die Stelle Nr.89 seiner Frau, verkauft 1831 die Stelle Nr.110 an Johann Schröder. 1832 kauft er die Hofstelle 97 in Schwarme und zieht da hin. Er nimmt aber Ländereien mit zu Nr.97. 1838 verkauft er die Stelle seiner Frau Nr.89 an seinen Bruder Heinrich Puvogel aus Riede.

- 1 Johann Dietrich Puvogel (s.u.) (alle anderen Kinder siehe Nr.89)

Johann Dietrich Puvogel * Schwarme 89 21.09.1810 † Schwarme 17.05.1887 oo Schwarme 28.09.1839

Rebecka Margarethe Adelheid Hoppe * Schwarme 26 10.10.1808 † Schwarme 29.05.1886

Sie besitzt auch die Meyerholzsche Handkötnerstelle in Thedinghausen.

- 1 Friedrich Puvogel * Schwarme 97
- 2 Anna Elisabeth Puvogel * Schwarme 14.01.1840 † Schwarme 26 28.03.1907 oo Schwarme ...11.1858 Johann Heinrich Blome (siehe Nr.26)
Anna Elisabeth erbt von ihrer Tante die Halbmeierstelle 26 in Schwarme.
- 3 Catharina Sophie Puvogel * Schwarme 19.07.1842 † Hollen 33 26.01.1919 oo Martfeld 01.12.1865 Johann Elmers * Hollen 33 27.03.1834 † Hollen 33 18.01.1925
- 4 Anna Margarethe Catharina Puvogel * Schwarme 22.02.1845 † Dibbersen 6 27.11.1891 oo 22.11.1866 Christian Tietje * Dibbersen 6 01.07.1842 † Dibbersen 6 24.11.1902
- 5 Hermann Heinrich Puvogel (s.u.)

Hermann Heinrich Puvogel * Schwarme 19.04.1848 † Schwarme 11.12.1915 II oo Schwarme 16.06.1876

Christine Gesine Wilhelmine Böse * Thedinghausen Eißel 24.02.1852 † Schwarme 16.03.1878

- 1 Rebecka Anna Puvogel * Schwarme 19.11.1876

Hermann Heinrich Puvogel (s o) II oo Schwarme 04.06.1880 **Dorothea Meyer**

* Ritzenbergen 13.11.1852 † 16.01.1920 Schwarme

- 1 Dietrich Heinrich Puvogel (s.u.)
- 2 Gesine Katharina Louise Puvogel * Schwarme 27.03.1882 (siehe Nr. 44)
- 3 Margarethe Adele Puvogel * Schwarme 22.09.1883 † Blender 6 15.10.1944 oo 23.07.1909 Johann Heinrich Bormann * Blender 6 04.07.1886 † Blender 6 28.08.1914
 - 1 Käthe Doris Adelheid Bormann * Blender 6 05.03.1911 † Blender 5 04.08.1974 oo Blender 21.09.1933 Friedrich Johann Reinhard Ernst * Blender 5 15.08.1902 † Blender 5 16.05.1969
- 4 Hermann Johann Heinrich Puvogel * Schwarme 06.04.1886
- 5 Heinrich Puvogel * Schwarme 27.03.1888 oo Ella Maria Böge * Hitzhausen 02.08.1892
 - 1 Walter Puvogel * Glindemoor 17.05.1921 † 2. Weltkrieg Ostfrond 03.05.1942
- 6 Friedrich Hermann Heinrich Puvogel * Schwarme 04.06.1893 † Schwarme 19.03.1908

Dietrich Heinrich Puvogel * Schwarme 02.04.1881 † Schwarme 05.01.1962 oo Schwarme 10.06.1909

Katharina Meyer * Blender 04.02.1887 † Schwarme 12.02.1966

- 1 Dorothea Marie Rebecka Puvogel * Schwarme 10.06.1910 † Schwarme 3 18.03.2005 oo Schwarme 28.09.1932 Hermann Dietrich Bohlmann (siehe Nr.3)
- 2 Marie Gesine Adeline Anni Puvogel (s.u.)

Marie Gesine Adeline Anni Puvogel * Schwarme 19.12.1913 † Schwarme ...1990 oo Schwarme 01.06.1933

Segelke Friedrich Albert Johann Niebuhr * Schwarme 11 11.06.1908

† 06.03.1945 gefallen 2. Weltkrieg

- 1 Dietrich Niebuhr (s.u.)

2 Helmut Niebuhr * Schwarme 24.10.1937 † Schwarme 16.10.2010 oo Margret Straupe
* 06.02.1944 Schwarme 283
Für Helmut und seiner Mutter blieb nach den Konkurs seines Bruders nur ein Bauplatz übrig wo sie 1969 ein
kleines Wohnhaus bauten. Helmut verkauft später das Wohnhaus an Ulrich Ehlert und zieht mit seiner Frau in
eine Eigentumswohnung Bruchhausener Str.25 in Schwarme.

- 1 Maike Niebuhr
- 2 Imke Niebuhr

Dietrich Niebuhr * Schwarme 12.08.1934 oo **Erika NN** * 10.05.1939

Großvater Dietrich Puvogel hält den Betrieb so lange aufrecht, bis der 1934 geborene Großsohn
Dietrich ihn übernehmen kann. Dietrich geht aber in Konkurs und musste 1969 den Hof verkaufen an den Gärtner
Ernst Hinze aus Habenhausen. Niebuhr zog nach Ovelgönne Kreis Wesermarsch, wohnt aber heute in Eitzendorf.

Ernst Hinze * Habenhausen 16.05.1932

Hinze betreibt auf dem Grundstück der Stelle 97 eine Großgärtnerei

Auf der Stelle wohnte auch

Wilhelmine Berthine Dora Martha Kühne * Vesbeck Kreis Neustadt a.R. 26.12.1884

† Schwarme 04.06.1968 (Ledig)

Ulrich Ehlert * Schwarme oo **NN NN** * ?

Ulrich kauft das Haus von Helmut Niebuhr, verkauft das Haus aber wieder an die Zwillinge Luca und Jannis Hördt

Luca Hördt * Vorwerk 28.10.1992 Zwilling (siehe Nr.297)

Jannis Hördt * Vorwerk 28.10.1992 Zwilling (Siehe Nr. 297)

Die beiden kaufen das Haus von U. Ehlert und vermieten das Haus an T.Willer und NN Precht /NN Lange

Brinksitzerstelle Nr.98 in Schwarme

nicht mehr vorhanden lag zwischen Nr.75 und 140

1683 **Brüning Bohlmann** * ? † Schwarme 98 oo NN NN * ? † Schwarme 98

Die Stelle 98 in Schwarme wird 1683 erstmalig mit einen Brüning Bohlmann erwähnt.

- 1 Anna Pollitte Bohlmann * Schwarme † Schwarme oo Lüdeke Robbert * ? Schwarme
 - 1 Ilse Margarethe Robbert * Schwarme (siehe Nr.91)
 - 2 Anna Dorothee Robbert * Schwarme ...1727
 - 3 Lüdeke Robbert * Schwarme Schwarme ...1733
- 2 Mette Bohlmann (s.u.)

Mette Bohlmann Schwarme 30.01.1715 † 10.03.1773 Schwarme oo Schwarme 24.11.1731

Christoph Wacker * Schwarme 91 22.11.1704 † Schwarme 15.01.1764

- 1 Brüning Wacker (s.u.)
- 2 Adelheid Wacker ~ Schwarme 27.05.1743
- 3 Rendig Wacker ~ Schwarme 27.02.1750

Brüning Wacker ~ Schwarme 05.04.1739 † Schwarme 26.05.1821 oo Riede 07.07.1769

Anna Marie Meyer * Felde 25.12.1748 † Schwarme 25.12.1821

- 1 Christoph Wacker (s.u.)
- 2 Anna Dorothea Wacker * Schwarme † Schwarme 84 25.12.1833 oo Schwarme 20.07.1799
Friedrich Johann Heinrich Soltau * Schwarme † Schwarme 84 24.08.1852
- 3 Brüning Wacker * Schwarme 19.11.1770
- 4 Adelheid Wacker * Schwarme 24.08.1777 † ...1862 Schwarme oo Schwarme 09.12.1803
Rennig Roselius * Schwarme ...1780 † Schwarme 04.10.1821
 - 1 Margarethe Adelheid Roselius * Schwarme 05.05.1812 † Einste 19 23.08.1890 oo Blender 20.12.1839
Johann Wolters * Einste 19 20.12.1804 † Einste 19 02.03.1864
 - 2 Brüning Roselius * Schwarme 13.04.1814 † Schwarme 14.10.1861
 - 3 Anna Dorothea Roselius * Schwarme 27.12.1817 † Schwarme 12.03.1820

Christoph Wacker * Schwarme 17.04.1767 unehelich † 14.12.1839 Schwarme I oo Schwarme 06.05.1793

Margarethe Adelheid Wacker * Schwarme ...1766 † Schwarme 21.02.1794

Christoph Wacker (s o) II oo Schwarme 28.04.1795 **Rebecca Adelheid Semsrott**

* Kleinenborstel 16 19.08.1768 † Schwarme 16.05.1815

1830 muss Wacker Konkurs anmelden und 1832 kauft Johann Friedrich Schröder aus Martfeld die Stelle.

- 1 Brüning Wacker * Schwarme 10.02.1796 † Schwarme 10.08.1797
- 2 Margarethe Adelheid Wacker * Schwarme 14.07.1798 † 14.05.1843 Schwarme oo Schwarme
22.05.1826 Johann Heinrich Thielebarth * Schwarme 25.10.1798 † Schwarme 21.01.1860

Kinder A 62

- 3 Gerd Hinrich Wacker * Schwarme 20.10.1801 † Schwarme 10.12.1804
- 4 Brüning Wacker * Schwarme 28.01.1805 † Schwarme 27.10.1842 oo Schwarme 18.03.1832
Anna Marie Soltau * Schwarme 85 12.11.1802 † Schwarme 07.06.1884 **Kinder A 63**
- 5 Mette Adelheid Margarethe Wacker * Schwarme 26.07.1808
- 6 Johann Hinrich Wacker * Schwarme 14.01.1812 † Schwarme 05.12.1836

Johann Friedrich Schröder * Martfeld 27 14.05.1807 † Schwarme 19.06.1886 oo Schwarme 30.06.1832

Anna Dorothee Stadtlander * Morsum 13.12.1808 † Schwarme 09.01.1881

Schröder kauft 1832 den Brinksitz 98 in Schwarme von Christoph Wacker und 1842 die Stelle 71 aus den Konkurs von J.H.Pilster. Da er nun 2 Stellen besitzt, soll er die neu erworbene Stelle binnen 2 Jahre wieder verkaufen. Er verkauft sie aber erst 1847 an Hermann Blume aus Einste.

- 1 Katharine Margarethe Dorothee Schröder * Schwarme 28.08.1833 † Bruchhausen? oo Schwarme
04.1859 Dietrich Heinrich Niemann * Riethausen 08.08.1825 † Bruchhausen?
- 2 Anna Gesche Sophie Schröder * Schwarme 05.09.1835 † Bremen? oo Schwarme 16.06.1876
Johann Dietrich Fischer * Bahlum 11.04.1839 † Bremen?
- 3 Heinrich Schröder (s.u.)
- 4 Johann Ehler Heinrich Schröder * Schwarme 24.10.1840 † Schwarme? oo Schwarme ...11.1866
Adelheid Brinkmann * Schwarme 30.09.1844
 - 1 Friedrich Heinrich Brinkmann * Schwarme 16.03.1865 unehelich † Schwarme 13.04.1866
 - 2 Johann Heinrich Schröder * Schwarme 11.02.1867
 - 3 Friedrich Schröder * Schwarme 09.04.1869

- 4 Johann Hermann Schröder * Schwarme 01.05.1870
- 5 Johann Friedrich Schröder * Schwarme 28.09.1872
- 5 Johann Friedrich Schröder * Schwarme 23.09.1843 † Schwarme 12.01.1844
- 6 Johann Friedrich Schröder * Schwarme 28.10.1844
- 7 Johann Hermann Heinrich Schröder * Schwarme 15.07.1847 † Schwarme 05.08.1849
- 8 Johann Hermann Heinrich Schröder * Schwarme 04.04.1850
- 9 Georg Friedrich Alexander Carl Ernst August Schröder * Schwarme 19.07.1854

Heinrich Schröder * Schwarme 11.03.1838 † Schwarme 16.02.1886 Ledig (Hüttenschröder)

Er war Gemeindekassierer und hatte viel Geld unterschlagen. Schröder verkauft darauf hin den Hofplatz an den Nachbarn Runde 140 der das Gelände als Obstgarten nutzt. Die restlichen Ländereien werden an Apmann 31 und Masemann 237 verkauft. Damit ist die Stelle 98 eingegangen.

Brinksitzerstelle Nr.99 in Schwarme

Kirchweg Nr.1

1665 **Cord Knöpken** * ? † Schwarme 99

1 Anna Knöpken (s u)

1683 **Anna Knöpken** * Schwarme 99 † ?

1729 **Rennig Mühlenstedt** * 07.04.1703 † Schwarme vor 1733 oo Schwarme 29.07.1729

Beke Bohlmann * Schwarme ...1698 † Schwarme 04.10.1763

Wodurch 1729 der Übergang auf Rennig Mühlenstedt erfolgte, ist nicht belegt.

Beke Bohlmann (s o) II oo Schwarme 20,01.1733 **Carsten Ohm** * Schwarme 120 22.02.1706

† Schwarme 25.10.1752

1 Rendig Ohm (s.u.)

2 Anna Elisabeth Ohm ~ Schwarme 24.12.1736 † Schwarme ...1748

3 Catharine Magdalene Ohm ~ Schwarme 23.11.1739 † Martfeld 88 11.06.1761 I oo Schwarme 22.01.1758 Harm True ~ Martfeld ...05.1720 † Martfeld 88 13.06.1769

Rendig Ohm ~ Schwarme 23.01.1734 † Schwarme 17.10.1808 I oo Schwarme 25.06.1758

Margarethe Anna Holtorf * Schwarme ...1734 † Schwarme 09.02.1771

1 Rennig Ohm * Schwarme Eigendlicher Erbe der Stelle 99 doch Rennig hat keine Neigung zu Ackerbau und so wird die Stelle 1796 an den Bruder Christian übertragen.

2 Carsten Ohm * Schwarme 22.12.1759

3 Dietrich Heinrich Ohm * Schwarme 15.07.1762 † Schwarme 09.10.1814 oo Schwarme 29.12.1796

Margarethe Adelheid Busch * Schwarme 01.09.1769 † 27.03,1811 Schwarme

Sie werden im Kirchenbuch als »Häuslinge« erwähnt, die an unbekannter Stelle zur Miete wohnten.

1 Rennig Ohm * Schwarme 10.02.1798

2 Beke Dorothee Ohm * Schwarme 12.03.1801 † Schwarme 28.07.1801

3 Johann Heinrich Ohm * Schwarme 09.10.1802

4 Johann Christian * Schwarme 02.05.1765 † Schwarme 12.05.1768

5 Margarethe Adelheid Ohm * Schwarme 28.02.1768

1 Anne Margarethe Dorothee Ohm * 27.03.1792 unehelich (Vater Joann Suhr)

6 Todgeborene Tochter Ohm * Schwarme 03.02.1771

Rendig Ohm (s o) II oo 11.02.1772 **Maria Dorothea Schröder** * Homfeld ...1746 † Schwarme 19.08.1813

1 Johann Christian Ohm (s.u.)

Johann Christian Ohm * Schwarme 03.02.1773 † Schwarme 30.03.1831 oo Schwarme 23.11.1797

Anna Sophie Glander * ...1767 † Schwarme 17.10.1800

Nach dem sein Bruder Rennig keine Neigung zur Landwirtschaft hat, bekommt Johann Christian am 04.03.1796 die Brinksitzerstelle 99

1 Marie Dorothee Ohm * Schwarme 22.02.1798 † Schwarme 29.02.1801

2 Margarethe Ohm * Schwarme 03.07.1800 † Schwarme 11.10.1800

Johann Christian Ohm (s o) II oo Schwarme 23.10.1801 **Catharina Margarethe Frese** * ...1780

† Schwarme 26.01.1820

1 Rennig Ohm * Schwarme 15.12.1802 † Schwarme 10.01.1803

2 Margarethe Ohm * Schwarme 17.07.1804

3 Anna Dorothea Ohm * Schwarme 17.11.1807 † Schwarme 10.01.1815

4 Johann Christian Ohm * Schwarme 04.07.1811 † Schwarme 27.02.1814

5 Harm Hinrich Ohm (s.u.)

Johann Christian (s o) III oo Schwarme 01.08.1820 **Meta Anna Buse** * Okel 27.02.1799

† Schwarme 07.04.1838

1 Johann Cristian Ohm * Schwarme 26.02.1826

Meta Anna Buse (s o) II oo 24.11.1834 **Claus Heinrich Schierloh** * Schwarme 36 24.05.1791
(siehe Nr.36)

Harm Heinrich Ohm * Schwarme 16.12.1814 † Schwarme 85 31.07.1892 oo Schwarme 22.07.1842
Charlotte Margarethe Blume * Blender 12.05.1800 † Schwarme 85 22.07.1878 Keine Kinder
(siehe Nr.85)
Harm zieht zu seiner Frau auf den Hof 85 in Schwarme und verkauft den Hof 99 an Ehler Runde aus Martfeld

Ehler Heinrich Runde * Martfeld 50 31.08.1812 † Schwarme 140 28.04.1895 oo Schwarme 09.06.1848
Anna Margarethe Clüver * Schwarme 7a 28.01.1814 † Schwarme 140 11.01.1883
Ehler kauft ca. 1842 die Brinksitzerstelle 99 in Schwarme. 1877 verkauft er sie wieder an Johann Clüver und kauft selber die Anbauerstelle 140 in Schwarme.

1 Cord Heinrich Runde * 09.12.1850 Schwarme 99 (weiteres siehe Nr.140)

Johann Hermann Clüver * Schwarme 24.08.1834 † Schwarme 16.01.1908 oo Schwarme 03.02.1876
Mette Anna Dorothee Horstmann * Schwarme 39 02.01.1838 † Schwarme 23.01.1919
1877 kauft Johann Clüver die Brinksitzerstelle 99 in Schwarme. Der Neffe von Meta. Heinrich Horstmann erbt die Stelle.

1 Margarethe Elise Anna Charlotte Clüver * Schwarme 06.01.1877 † Schwarme 16.05.1886

Heinrich Ratje Horstmann * Schwarme 39 06.06.1884 † Schwarme 09.09.1958 oo Schwarme 09.05.1910
Meta Sophie Köhnekamp * Beppen 33 06.02.1887 † Schwarme 21.03.1957
Heinrich erbt von seiner Tante Meta Clüver geb. Horstmann die Stelle 99 in Schwarme.

1 Martha Charlotte Horstmann (s.u.)

2 Johann Horstmann * Schwarme 99 † Kurland Trelleborg Malmöhus Schweden 16.03.1945

Martha Charlotte Horstmann * Schwarme 21.04.1913 † Schwarme 19.01.2002 oo Schwarme 04.03.1937
Fritz August Esdorn * Schwarme 7 21.03.1905 † Schwarme 49 03.09.1956

1 Dietrich Esdorn (siehe Nr.49)

2 Heinrich Esdorn (s.u.)

Heinrich Esdorn * Schwarme 49 03.09.1938 † Verden Krah. 05.02.2022 oo **Marion Ravens**
* Emtinghausen 18.07.1944 † Altenheim Gut Retzen 09.12.2019

1 Ralf Esdorn * ? † ?

2 Maike Esdorn oo Peter Münsch

Mieter auf der Stelle Nr.99

Gertrud Warmuth * 23.07.1906

Ehler Dunekack * Martfeld 26.12.1908 † Schwarme 99? 07.01.1945 oo Martfeld 10.03.1939
Grete Rebecka Clausen * Martfeld 29.09.1911

1 Hans Heinrich Dunekack * 03.07.1939

Konrad (Conny) Hopp * 17.10.1947

Hendrik Meyer/Radant oo **Peggy Radant**

1 Ella Radant

2 Frieda Radant

Brinksitzerstelle Nr.100 in Schwarme

An der Heide Nr.2

1683 **Albert Bohlmann** * ? † Schwarme 100 oo NN NN * ? † Schwarme 100

Albert Bohlmann wird 1683 als erster auf der Stelle 100 in Schwarme erwähnt.

1 Catharine Marlene Bohlmann (s.u.)

Catharine Marlene Bohlmann * Schwarme ...1695 † Schwarme oo 02.12.1717

Hinrich Asendorf * ...1695 † Schwarme

1 Albert Asendorf (s.u.)

Albert Asendorf * Schwarme um 1725 † Schwarme oo Schwarme 29.11.1747

Anna Catharina Rode * um 1725

1 Christian Hinrich Asendorf (s.u.)

2 Anna Elisabeth Asendorf * Schwarme 17.07.1753

3 Johann Hermann Asendorf * Schwarme 02.12.1761

Christian Hinrich Asendorf ~ Schwarme 05.06.1748 † Schwarme 31.01.1809 oo Lunsen 12.11.1772

Mette Luers * Holtorf 13.04.1747 † Schwarme 27.03.1803

1 Albert Asendorf (s.u.)

2 Johann Hinrich Asendorf * Schwarme 29.06.1778 † Schwarme 12.02.1845

3 Hermann Heinrich Asendorf * Schwarme 18.03.1781 † Schwarme 23.01.1849

4 Catharine Elisabeth Asendorf * Schwarme 14.09.1784 † Martfeld 118 11.03.1849 oo Martfeld
05.12.1814 Christian Heinrich Knüppel * Martfeld 118 23.06.1793 † Martfeld 118 02.04.1860

5 Sophie Marie Asendorf * Schwarme 19.04.1791 † Schwarme 26.04.1791

Albert Asendorf * Schwarme 15.10.1773 † Schwarme 24.06.1834 oo Schwarme 08.11.1798

Mette Adelheid Meyer * Holtum ...1775 † Schwarme

1 Mette Asendorf * Schwarme 17.05.1799

2 Mette Adelheid Asendorf * Schwarme 05.05.1801 † Thedinghausen-Hagen 31.07.1855 oo Lunsen
26.11.1832 Johann Harm Tappe * Lunsen 10.01.1801 †... (Schneider in Hagen)

3 Christian Heinrich Asendorf * Schwarme 19.03.1803

4 Beke Elisabeth Asendorf * Schwarme 15.04.1805

5 Johann Hinrich Asendorf * Schwarme 28.08.1807 † Schwarme 14.09.1808

6 Cord Hinrich Asendorf * Schwarme 14.05.1809

7 Johann Heinrich Asendorf (s.u.)

8 Albert Asendorf * Schwarme 28.01.1814 † Schwarme 20.04.1814

9 Adelheid Asendorf * Schwarme 03.03.1815

10 Hinrich Asendorf * Schwarme 06.08.1818 † Schwarme 03.10.1857

11 Anna Margarethe Asendorf * Schwarme 30.03.1821 oo Bremen 08.01.1847

Dietrich Bremermann * Bremen Hastedt 08.02.1815

Johann Heinrich Asendorf * Schwarme 01.08.1811 oo Thedinghausen? 1834

Anna Katharine Brüns * Thedinghausen ...1811

Johann verkauft 1834 die Brinksitzerstelle 100 in Schwarme an Johann Heinrich Schmidt aus Varste und zieht zu seiner Frau nach Thedinghausen.

Johann Heinrich Schmidt * Varste † Schwarme oo NN NN * ? † Schwarme

1 Albert Schmidt (s.u.)

Albert Schmidt * Okel ... †... oo Blender 24.05.1816 **Anna Dorothee Kleemeyer** * Varste 1793

† Schwarme 23.04.1850

1 Johann Albert Schmidt * Varste 19.10.1816 † Schwarme 23.09.1844

2 Anna Catharine Dorothee Rebecke Schmidt * Varste 23.10.1818 † Bremen? oo Bremen 13.02.1851

Johann Henrich Ludwig Hübner * Berkhof; Wedemark ...1821 † Bremen 12.05.1853

Anna Catharine Dorothee Rebecke (s o) II oo Bremen 01.10.1857

Ferdinand Ludwig Ferlemann * Lüchtringen Höxter ...1830 † Bremen 07.12.1863

3 Johann Heinrich Schmidt * Varste 03.05.1821 † Varste 24.03.1824

4 Dietrich Schmidt * Varste 03.05.1821 † Varste 16.02.1822

5 NN Schmidt (♂) †* 31.03.1824

- 6 Johann Heinrich Schmidt (s.u.)
- 7 Margarethe Dorothea Schmidt * Varste 29.09.1829 † Bierden? oo 08.1858
Heinrich Meinken * Bierden 30.07.1834 † Bierden?
- 8 Todgeborener Sohn Schmidt * Schwarme 18.04.1835

Johann Heinrich Schmidt * Varste 07.07.1826 † Schwarme 13.12.1901 oo Schwarme 15.09.1854
Rebecka Adelheid Meyer * Laake 20.09.1825 † Schwarme 12.04.1902

- 1 Junge Schmidt * Schwarme 27.09.1854 † Schwarme ...10.1854
- 2 Johann Heinrich Christoph Albert Schmidt * Schwarme 23.10.1855 † Schwarme 29.11.1855
- 3 Johann Heinrich Schmidt (s.u.)
- 4 Christoph Schmidt * Schwarme 01.12.1860
- 5 Anna Dorothee Schmidt * Schwarme 17.09.1863 † Schwarme 04.05.1865
- 6 Johann Friedrich Schmidt * Schwarme 23.04.1866
- 7 Johann Albert Schmidt * Schwarme 06.08.1869

Johann Heinrich Schmidt * Schwarme 02.03.1858 † Schwarme 15.04.1927 100 oo Schwarme 23.06.1893
Anna Margarethe Grafstedt * Schwarme 75 03.06.1861 † Schwarme 21.05.1916

- 1 Wilhelm Grafstedt * Schwarme 13.06.1884
- 2 Adeline Meta Gesine Schmidt (s.u.)
- 3 Adeline Sophie Schmidt * Schwarme 24.04.1898 † ...1987 Schwarme 19 oo Martfeld 25.07.1919
Dietrich Heinrich Mehlhop (siehe Nr.19)

Adeline Meta Gesine Schmidt * Schwarme 31.12.1893 † Schwarme 16.02.1924 oo Schwarme 28.12.1917
Hermann Friedrich Hoppe * Martfeld 09.06.1886 † Schwarme 27.03.1970

- 1 Dora Hoppe * Schwarme 08.10.1916 † Schwarme 105 26.07.1996 oo
Karl Masemann (siehe Nr.103 und Nr.105)
- 2 Heinz Hoppe (s.u.)
- 3 Hermann Hoppe * Schwarme 11.12.1921 † Schwarme 262 11.04.1993 oo Schwarme 1950
Thea Masemann (siehe Nr.262)

Heinz Hoppe * Schwarme 09.11.1920 † Schwarme 01.06.2001 oo **Johanne Schröder** * Uenzen 03.03.1925
† Schwarme 18.05.2013

- 1 Marita Hoppe * Schwarme 14.06.1952 † in der Nordsee 28.02.1976
Marita kam bei einem Flugzeugunglück über der Nordsee zu Tode

Die Stelle 100 wurde von den Erben verkauft an

Gregor Poralla * ? oo **Eva Wagner** * ?

Auf den Hof wohnten auch zur Miete

Otto Hermann Schönitz * Klein Klodem Schlesien 11.10.1879 † Schwarme 31.05.1946 oo Ohlau Schlesien
30.01.1909 **Auguste Spur** * Mülatschütz Schlesien 08.11.1884 † Thedinghausen Krah. 24.10.1956

- 1 Magdalene Schönitz *?

Brinksitzerstelle Nr.101 in Schwarme

Verdener Straße Nr.28

Die Stelle lag ursprünglich an der Bremer Straße

1683 **Friedrich Steincken** * ...1658 beg. Schwarme 02.05.1722 oo Schwarme 30.11.1693
Gesche Hamelberg * Schwarme 109 07.1662 Zwilling beg. 16.02.1748 Schwarme

1 Johann Friedrich Steincken (s.u.)

Gesche Hamelberg (s o) II oo **Gustav Klenke** * Thedinghausen

Johann Friedrich Steincken * Schwarme † Schwarme oo NN NN * ?

1 Johann Dietrich Steincken (s.u.)

Johann Dietrich Steincken * Schwarme † ?

Steincken verkauft 1791 die Stelle 101 in Schwarme an Dietrich Fellermann Nr.47

Dietrich Fellermann * Schwarme 47 † Schwarme oo NN NN * ? † Schwarme

1 Johann Friedrich Fellermann (s.u.)

Johann Friedrich Fellermann * Schwarme 47 ...1770 † Adelheide I oo Schwarme

Catharine Gertrud Schröder Schwarme 70 12.01.1779 † Schwarme 23.11.1801

1 Anna Rosine Fellermann * Schwarme 21.03.1801 † Schwarme? oo Schwarme 02.05.1825

Johann Heinrich Helms * Schwarme ...1801 † Schwarme....

1 Anna Margarethe Elisabeth Helms * Schwarme 14.11.1825 † Schwarme 11.03.1828

2 Catharine Dorothea Helms * Schwarme 27.12.1827 † Schwarme 13.03.1836

3 Hermann Helms * Schwarme 31.12.1829

4 Johann Friedrich Helms * Schwarme 27.11.1832 † Schwarme 30.05.1895 oo Schwarme 09.07.1871

Hedwig Margarethe Schröder * Schwarme 110 27.02.1835

5 Anne Rosine Helms * Schwarme 23.12.1835 Zwilling † Schwarme 24.01.1836

6 Johann Heinrich Helms * Schwarme 23.12.1835 Zwilling † Schwarme 30.12.1911

7 Katharine Gertrud Helms * Schwarme 05.01.1839

Johann Friedrich Fellermann (s o) II oo Arbergen 19.12.1802 **Gesche Tietjen** * Mahndorf 10.04.1776

† Schwarme 25.01.1805

Johann Friedrich Fellermann (s o) III oo Schwarme 17.06.1805 **Rebecka Dorothea Schröder**

* Schwarme 17.08.1783 † Adelheide 09.12.1841

Johann Friedrich verkauft am 27.08.1820 die Stelle 101 in Schwarme an den Erbzinsmüller Hinrich Daniel Wortmann, kann aber noch darin wohnen bleiben, zieht aber 1821 nach Delmenhorst Adelheide.

1 Trine Gertrud Fellermann * Schwarme 17.03.1807 oo Gandekesee 04.08.1839

Johann Hermann Flügge * Iprump Hude

2 Johann Dietrich Fellermann * Schwarme 13.02.1810 † Adelheide 29.04.1828

3 Johann Friedrich Fellermann * Schwarme 16.12.1812 Zwilling † Schwarme 16.12.1812

4 Gerhard Fellermann * Schwarme 16.12.1812 Zwilling † Schwarme 16.12.1812

5 Meta Adelheid Fellermann * Schwarme 16.08.1814 † Schwarme 17.04.1816

6 Johann Gerd Fellermann * Schwarme 12.06.1817 † Adelheide 05.05.1841

7 Georg Friedrich Fellermann * Schwarme 20.08.1820 † Oldenburg 01.08.1891 oo Cathrine Margrethe von Seggen * Hengstenholz Oldenburg 24.06.1825 † Oldenburg 31.05.1911 (3 Söhne)

8 Gretje Christine Fellermann * Adelheide 08.06.1823

9 Johann Heinrich Fellermann * Adelheide 24.08.1826

Hinrich Daniel Wortmann * Schwarme 222 03.09.1773 † Schwarme 29 05.12.1843 (siehe Nr.29)

Hinrich kauft 1820 die Stelle 101 in Schwarme von Johann Friedrich Fellermann. Das Wohnhaus wird 1843 an der Bremer Straße abgebaut und als Anbauerstelle am Verdener Weg neu errichtet. Wortmann hat nie darin gewohnt sondern hat es verpachtet.

Pächter waren.

Johann Winkelmann (habe keine Daten von ihm)

Johann Heinrich Friedrich Riedemann * Ritzenbergen † ? oo **Anna Gesche Häfker** * Holtorf 15.02.1853
† Schwarme 04.03.1889

Riedemann Pachtet 1877 von Hinrich Wortmann die Brinksitzerstelle 101 in Schwarme und kauft sie dann auch.
1889 nach den Tod seiner Frau verkauft er die Stelle aber wieder an Hermann Großkopf aus Intschede.

- 1 Johann Heinrich Riedemann * Ritzenbergen 24.12.1875
- 2 Anna Adelheid Riedemann * Schwarme 02.04.1878
- 3 Dietrich Heinrich Riedemann * Schwarme 10.01.1882
- 4 Helene Marie Gesine Riedemann * Schwarme 23.04.1887
- 5 Anna Meta Riedemann * Schwarme 28.02.1889 † Schwarme 28.02.1889
hat eine Nottaufe zu Hause erhalten und ist 17 Std. nach der Geburt verstorben.

Hermann Großkopf * Intschede 02.02.1843 † Schwarme 17.05.1920 oo
Gesche Katharina Meyer * Schwarme 171 25.10.1845 † Schwarme 20.05.1924

- 1 Christian Großkopf * Intschede 28.02.1878 † Schwarme 05.08.1903 (Ledig)
- 2 Heinrich Großkopf (s.u.)

Heinrich Großkopf * Intschede 20.05.1886 † Schwarme 1955 oo Schwarme 20.05.1914
Adelheid Doris Rebecka Roselius * Schwarme 212 02.02.1888 † Schwarme 17.05.1941

- 1 Hermann Großkopf * Schwarme 16.08.1914 oo Ella Rudolf * Bad-Harzburg
- 2 Katharine (Trinschen) Adelheid Großkopf * Schwarme 12.04.1916 † Morsum 21.02.2011 oo Morsum
21.10.1948 Ernst Cord Wilhelm Buschmann * Nottorf 08.03.1912 † Morsum 21.10.1982
- 3 Gerhard Großkopf (s.u.)

Gerhard Großkopf * Schwarme 27.04.1918 † Schwarme 30.03.2005 101 oo
Martha Meyer * Schwarme 139 26.07.1920 † Schwarme 10.11.2011

- 1 Dorothea Großkopf (s.u.)
- 2 Irmgard Großkopf * Schwarme 06.01.1948 oo 08.08.1969 Hermann Clasen * Eitzendorf 05.07.1945
(siehe Nr.139)

Dorothea Großkopf * Schwarme 17.01.1945 oo Schwarme 21.05.1965 **Herbert Harrjes** * Einste 10.07.1942
† Schwarme 22.03.2010

- 1 Kerstin Martha Marie Harrjes * Thedinghausen Krah. 24.04.1966 oo 14.12.1990
Heinrich Holle * Hoya Krah. 16.04.1960
 - 1 Dennis Holle * Hoya Krah. 15.06.1991
 - 2 Jenny Holle * Hoya Krah. 24.11.1994
- 2 Nadine Harrjes * Thedinghausen Krah. 19.11.1971 oo Schwarme 31.08.1995
Kai Uwe Stüve * Thedinghausen 31.08.1971
 - 1 Sina Stüve * Bremen Krah. 12.11.1998
 - 2 Marc Stüve * Bremen Krah. 27.06.2001

Mieter der Stelle Nr.101

Heinrich Josef Otto Zimmermann *? † ? oo **Käthe Hildegard Schön** *? † ?

- 1 Renate Dorothee Hedwig Zimmermann * Syke 10.01.1948 † Schwarme 14.05.1949

Ida Kurz * Renzig Posen 04.08.1885 † Schwarme 18.12.1953 oo Berlin 18.05.1905

Max Henke * Graudenz Pommern 17.04.1879 † Berlin 19.04.1943

- 1 Helmut Henke

Bengner Richard * 08.07.1880 † 07.04.1958

Brinksitzerstelle Nr.102 in Schwarme

Hauendamm Nr. 4

- 1683 **Johann Bohlmann** * ? † Schwarme 102 oo **NN NN** * ? † Schwarme 102
Die Brinksitzstelle 102 in Schwarme wird 1683 erstmalig mit Johann Bohlmann erwähnt.
- 1 Rendig Bohlmann (s.u.)
- Rendig Bohlmann** * Schwarme ...1686 † Schwarme 28.09.1761 oo Schwarme 19.11.1716
Beke Willenbruch * Schwarme 55alt 23.01.1695 † Schwarme 01.03.1753
- 1 Johann Bohlmann * Schwarme ...1717
2 Dietrich Bohlmann (s.u.)
3 Margarethe Bohlmann ~ Schwarme 26.10.1724
4 Wöbbeke Bohlmann ~ Schwarme 11.10.1727
5 Rennig Bohlmann ~ Schwarme 18.02.1728
6 Johann Hinrich Bohlmann ~ Schwarme 29.05.1729
7 Rennig Bohlmann ~ Schwarme 28.02.1733 † Schwarme 1801
8 Anne Trine Bohlmann ~ Schwarme 05.09.1734
9 Beke Adelheid Bohlmann ~ Schwarme 17.10.1735
- Dietrich Bohlmann** ~ Schwarme 28.07.1720 † Schwarme 102 oo Schwarme 05.11.1750
Margarethe Liesebeth Brüns ~ Schwarme 06.03.1731 † Schwarme
- 1 Rendig Bohlmann (s.u.)
- Rendig Bohlmann** * Schwarme 17.08.1751 † Schwarme 01.05.1812 oo Schwarme 18.05.1773
Anna Adelheid Hustedt * Einste ...1745 † Schwarme 28.06.1789
- 1 Margarethe Elisabeth Bohlmann * Schwarme 25.04.1774
2 Johann Dietrich Bohlmann (s.u.)
- Johann Dietrich Bohlmann** * Schwarme 29.03.1777 † Dödingen oo Schwarme 17.12.1808
Anna Margarethe Ahrens * Schwarme 43 07.02.1785 † Dötlingen
1815 verkauft Bohlmann die Stelle an Johann Graffstedt und zieht nach Dötlingen Oldenburg
- 1 Anna Adelheid Bohlmann * Schwarme 05.08.1816 † 27.05.1872 Dötlingen oo 04.09.1835
Hinrich Gerhard Natenstedt * Dötlingen 06.02.1806 † Dötlingen 14.11.1864
- Johann Albrecht Grafstedt** * Schwarme 75 02.08.1787 † Schwarme 14.04.1830 I oo Schwarme 17.10.1817
Anna Adelheid Bielefeld * Schwarme 41 20.07.1787 † Schwarme 103 17.02.1826
- 1 Albert Grafstedt * Schwarme 19.12.1818 † Schwarme 28.10 1839
2 Hinrich Grafstedt (s.u.)
- Johann Albrecht Grafstedt** (s o) II oo Schwarme 06.03.1827 **Anna Adelheid Stubbendiek**
* Schwarme 48 15.10.1798 † Loge 10 07.03.1858
- 1 Georg Friedrich Grafstedt * Schwarme 13.07.1828 † Schwarme 15.02.1829
- Anna Adelheid Stubbendiek** (s o) II oo Martfeld 06.03.1831 **Brüne Winter** * Loge 4 14.03.1796
† Loge 10 21.01.1857
- Hinrich Grafstedt** * Schwarme 02.07.1822 † Mittelshuchting 14.01.1861 oo Syke 1851
Maria Pralle * Seckenhausen ...1828
Graffstedt geht 1832 in Konkurs und die Stelle kauft Christoph Dietrich von Engeln von Nr.37
- Christoph Dietrich von Engeln** * Schwarme 37 um 1821 † Schwarme oo 04.05.1832
Anna Doeothee Holtorf * Schwarme 146 ...1812 † Schwarme
- 1 Hermann Heinrich von Engeln (s.u.)
2 Wilhelm von Engeln * Schwarme 15.11.1836 † Bruchhausen 25.05.1879 oo Bruchhausen 29.06.1868
Sophie Dorothee Kersting * Bruchhausen 28.01.1849 † Bruchhausen?
3 Katharine Margarethe von Engeln * Schwarme 16.11.1842 102 † Schwarme 12.06.1844
4 Christine Margarethe von Engeln * Schwarme 13.05.1845 † Schwarme 03.09.1909 oo Schwarme
25.04.1873 Dietrich Heinrich Schulenberg * Oerdinghausen 15.09.1842 † Schwarme 11.06.1913
- 1 Johann Segelke Schulenberg * Schwarme 16.01.1874

- 2 Dietrich Schulenberg * Schwarme 25.11.1876 oo Schwarme 05.03.1908 Anna Sophie Rebecka Kölle * Martfeld 22.10.1880
 1 Todgeborene Tochter Schulenberg * Schwarme 14.07.1911
- 3 Heinrich Schulenberg * Schwarme 17.07.1878
- 5 Dorothea von Engeln * Schwarme 30.06.1854 oo Schwarme 21.04.1882
 Ludwig Konrad Wilhelm Woebbekind * Ockensen Salzhemmendorf 03.06.1855
- 6 Anna Katharina von Engeln * Schwarme 03.05.1859 oo Schwarme 21.04.1882
 Dietrich Heinrich Grahl * Gödestorf 01.11.1855 † Schwarme 10.03.1919
 1 Heinrich Christian Johann Grahl * Schwarme 03.03.1883
 2 Meta Dorothee Grahl * Schwarme 05.10.1885 † Schwarme 30.03.1886

Hermann Heinrich von Engeln * Schwarme 14.09.1834 102 † Schwarme oo Schwarme 24.11.1859
Mette Margarethe Meyer * Schwarme 61 17.05.1837 † Schwarme 24.02.1905

- 1 Dietrich von Engeln * Schwarme 30.04.1860 † Schwarme 03.01.1867
 2 Friedrich von Engeln (s.u.)
 3 Dorothee von Engeln * Schwarme 10.1863
 4 Hermann Heinrich von Engeln * Schwarme 16.04.1867 oo Anna Bielefeld * Schwarme 04.04.1865
 † Thedinghausen 27.04.1931
 1 Adelheid von Engeln * Schwarme 24.11.1892 † Bremen 19.02.1969 oo Bremen 21.05.1920
 Friedrich Georg Meins * Bremen 22.02.1895 † Bremen 12.01.1869
 1 Hans Günter Meins * Bremen 25.03.1927 † Alice Springs Australia 19.03.1991

Mette Margarethe Meyer (s o) II oo Schwarme 17.12.1869 **Georg Heinrich Masemann**
 * Kleinenborstel 19 03.03.1835 † Schwarme 06.09.1912

- 1 Hermann Masemann * Schwarme 18.10.1870 † Hemsloh 19.09.1960 I oo Mette Sophie Margarethe Harries * Martfeld 23.12.1870 † 1 Martfeld 86 0.11.1905
 Hermann Masemann (s o) II oo Martfeld 21.04.1907 Anna Margarethe Sophie Geils * Martfeld 09.03.1883 † Hemsloh 19.04.1969
 2 Adeline Dorothea Masemann * Schwarme 28.11.1872
 3 Dorothea Masemann * Schwarme 21.12.1874 † Schwarme 91 09.02.1962 oo Schwarme 20.09.1895
 Johann Heinrich Segelke Schrader (siehe Nr.91)
 4 Anna Adelheid Masemann * Schwarme 13.12.1876 † Martfeld 9 18.03.1954 oo Martfeld 17.06.1897
 Hermann Heinrich Knüppel * Martfeld 9 19.07.1876 † 1. Weltkrieg Fossani Italien 28.12.1917

Friedrich von Engeln * Schwarme 03.09.1861 † 18.01.1934 Schwarme oo 05.06.1806
Sophie Marie Charlotte Benjes * Uenzen 14.05.1869 † Schwarme 09.05.1934

- 1 Georg Heinrich Johann von Engeln (s.u.)
 2 Heinrich Friedrich Wilhelm von Engeln * Schwarme 23.11.1898 † Einste 27 20.11.1954
 oo 01.04.1938 Anna Margarethe Dorothee Hedwig Wortmann * Einste 27 24.01.1901
 † Einste 27 21.04.1976
 3 Johann Hermann von Engeln * Schwarme 05.07.1901 102 † Uenzen 67 1963 oo Uenzen 20.10.1927
 Sophie Anna Rebecka Gerdes * Uenzen 67 29.05.1902 † Uenzen 67 ...1966

Georg Heinrich Johann von Engeln * Schwarme 29.03.1897 † Bremen Krah. 04.11.1970 oo Schwarme
 24.04.1930 **Elise Dora Betty Peimann** * Loge 13 14.08.1908 † Hoya Krah. 12.03.1974

- 1 Selma Elisabeth von Engeln * Schwarme 21.06.1930 † Loge 2 04.12.2011 oo Schwarme 06.03.1953
 Edmund Rindfleisch * Wengel Westpreußen 20.03.1924 † Loge 2 12.02.2006
 2 Friedrich von Engeln (s.u.)
 3 Waltraut Sophie von Engeln * Schwarme 15.12.1943 oo Heiligenrode 29.08.1967
 Heinrich Dierks * 21 08 1935

Friedrich von Engeln * Schwarme 21.08.1931 † Schwarme 21.09.2003 oo Schwarme 14.05.1965
Annegret Brüns * Thedinghausen Eißel 07.06.1935

- 1 Gerd von Engeln * Schwarme 25.03.1966 oo Bruchhausen-Vilsen 16.06.1999
 Tanja Meyer * Hoya Krah. 11.02.1976
 2 Bianka von Engeln * 24.05.1969

Brinksitzerstelle Nr.103 in Schwarme

Sprakener Straße Nr.14

- 1709 **Johann Heinrich Dierks** * 1685 † Schwarme 103 oo ca.1720 **Catharina Schröder geb.Willenbruch**
* Schwarme ...1685 † Schwarme 103
Die Stelle 103 in Schwarme Spraken wird erstmals Urkundlich 1709 mit Johann Heinrich Dierks erwähnt.
1736 übernimmt sei Stiefsohn Dietrich Schröder die Stelle.

Catharina Willenbruch (s o) I oo Schwarme 14.10.1709 **Dietrich Schröder** * ...1685 † Schwarme

- 1 Johann Hinrich Schröder ~ Schwarme 24.06.1710
- 2 Dietrich Schröder (s.u.)
- 3 Anna Margarethe Schröder ~ Schwarme 14.01.1715
- 4 Albert Schröder * ~ Schwarme 26.02.1718 Zwilling
- 5 Todgeburt Schröder * Schwarme 26.02.1718 Zwilling

Dietrich Schröder ~ Schwarme 03.11.1711 † Schwarme 103 oo Schwarme 30.07.1736

Beeke von Engeln * Schwarme † Schwarme

- 1 Trine Margarethe Schröder ~ Schwarme 20.02.1737
- 2 Arend Schröder (s.u.)
- 3 Mette Anna Schröder * Schwarme 29.11.1742 † Schwarme 12.04.1772 oo Schwarme 17.10.1764
Johann Hinrich Koch * Schwarme 12.1741 † Schwarme 19.02.1807
Koch baut 1769 auf dem Grundstück das sein Vater 1768 für ihn gekauft hat die Anbauerstelle 131 in Schwarme

Arend Schröder * Schwarme ...1740 † Schwarme 29.07.1814 oo Schwarme 17.10.1764

Juliane Sophie Auguste Steinmetz * ...01.1744 † Schwarme 09.04.1813

- 1 Dorothea Rebecka Margarethe Schröder * Schwarme 22.03.1765 oo Schwarme 08.05.1788
Cord Hinrich Meyer (siehe Nr.88)
- 2 Mette Anna Schröder * Schwarme 28.11.1766
- 3 Dietrich Heinrich Wilhelm Schröder (s.u.)

Dietrich Heinrich Wilhelm Schröder * Schwarme 03.03.1769 † Schwarme 25.07.1828 oo Schwarme

27.10.1803 **Anna Marlene Kehlenbeck** * Schwarme 10.1771 † Schwarme 01.02.1840

- 1 Claus Heinrich Schröder * Schwarme 01.03.1802 unehelich
- 2 Anna Dorothea Schröder * Schwarme 24.04.1803 † Schwarme 14.03.1814
- 3 Arend Schröder (s.u.)
- 4 Johann Dietrich Schröder * Schwarme 22.12.1805 † Schwarme 16.02.1806
- 5 Hermann Hinrich Schröder * Schwarme 07.01.1807 oo Schwarme 20.05.1838
Margarethe Dorothee Heuhusen * 07.01.1813 Schwarme 121 (siehe Nr.16)
Hermann Hinrich kauft 1864 zusammen mit seinen Sohn Hermann die Halbmeierstelle 16 in Schwarme Spraken von Friedrich Dreyer.
- 6 Anna Gesche Margarethe Schröder * Schwarme 30.12.1809
- 7 Dietrich Heinrich Schröder * Schwarme 31.08.1812 † Schwarme 24.06.1814
- 8 Anna Dorothea Schröder * Schwarme 29.11.1816 † ... oo Thedinghausen 10.05.1846 Otto Trandel
* Emtinghausen 23.11.1818 † ...
- 9 Anna Margarethe Schröder * Schwarme 24.05.1819
- 10 Katharine Margarethe Schröder * Schwarme 04.12.1822

Arend Schröder * Schwarme um 1804 † Schwarme oo Schwarme 03.12.1833

Mette Adelheid Knacke * Uenzen um 1811 † Schwarme 25.06.1851

- 1 Anna Schröder * Schwarme 193 12.09.1834 † Schwarme 06.11.1834
- 2 Anna Margarethe Schröder (s.u.)

Anna Margarethe Schröder * Schwarme 01.01.1836 † vor 1859 oo Schwarme 1852

Johann Heinrich Brems * Schwarme 54 27.11.1818 † Schwarme 04.05.1863

Anna Margarethe heiratete mit 16 Jahren

- 1 Carsten Brems * Schwarme 26.07.1856 (siehe Nr.54)
Carsten übernimmt 1880 die Brinksitzstelle 54 in Schwarme Spraken von seinen Cousin da dessen Ehe Kinderlos blieb.

Johann Heinrich Brems (s o) II oo Schwarme 05.1859 **Anna Schmidt** *Schwarme 65 26.04.1834
† Schwarme 110 21.12.1909 (Anna Schmidt siehe auch Nr.110)

- 1 Claus Heinrich Brems * Schwarme 09.01.1860 † Schwarme
- 2 Todgeborene Tochter Brems * Schwarme 11.08.1861
- 3 Anna katharine Brems * Schwarme 01.09.1862 † 01.10.1863

Anna Sophie Brems * Schwarme 54 31.12.1901 † Wietzen oo **NN Schlemmermeyer** * Wietzen † Wietzen
Anna Sophie erbt 1926 die Brinksitzerstelle 103 in Schwarme Spraken, heiratet aber nach Wietzen und verpachtet die Stelle lange Jahre bevor ihre Tochter Ursula Schlemmermeyer 1980 die Stelle an Fritz Bormann verkauft.

- 1 Ursula Schlemmermeyer * Wietzen

Pächter der Hofstelle 103 in Schwarme Spraken

Hermann Heinrich Masemann * Schwarme 26a 14.03.1872 † Schwarme 22.01.1946 oo Martfeld
25.10.1897 **Anna Marie Rebecka Tobeck** * Martfeld 07.11.1872 † Schwarme 06.12.1938

- 1 Dietrich Heinrich Masemann * Loge 09.03.1899 † Schwarme 262 16.10.1950 oo Schwarme
30.01.1930 Margarethe Marie Vöge (siehe Nr.262)
- 2 Hermann Masemann * Schwarme 1900 † 1928 Schwarme 262 oo 1925 Schwarme
Margarethe Marie Vöge (siehe Nr.262)
Hermann verunglückt mit seinem Pferdegespann in Emtinghausen tödlich.
- 3 Karl Masemann * Schwarme 23.10.1908 103 † Schwarme 105 25.02.1984 oo
Dora Hoppe * Schwarme 100 08.10.1916 Sie waren Pächter der Brinksitzerstelle 105 in Schwarme

Fritz Bormann * Varste? † Schwarme ...1987 oo Schwarme 12.06.1891 **Dorothee Rebecka Ehlers** * ? † ?
Pächter vom Hof 103 in Spraken , kauft die Stelle dann 1980 von der Erbin Ursula Schlemmermeyer aus
Wietzen..

- 1 Anna Margarethe Katharina Bormann * Schwarme 21.10.1891 oo Schwarme 10.11.1915
Johann Heinrich Wilhelm Zelle * Schwarme 03.08.1890 † Schwarme 169 16.08.1958
- 2 Doris Meta Bormann * Schwarme 01.12.1893 † Schwarme 20.08.1898
- 3 Hermann Bormann * Schwarme 20.07.1896 † Schwarme 28.07.1898
- 4 Rebecka Bormann * Schwarme 19.09.1898 † Schwarme 02.03.1908
- 5 Fritz Bormann (s.u.)
- 6 Hermann Heinrich Bormann * Schwarme 17.04.1903 † Schwarme 04.12.1903
- 7 Junge Bormann * Schwarme 06.05.1906 † Schwarme 06.05.1906
Der Junge ist 11 Std. nach der Geburt ohne Namen verstorben

Fritz Bormann * Schwarme 17.01.1900 † Schwarme 31.07.1980 **Adeline Tümler** * 11.10.1913
† Schwarme 18.03.1997
Fritz seine Frau verkauft 1987 sie Stelle als Witwe an den Nachbarn Erwin Lammers.

- 1 Lisa Bormann * 02.11.1936 oo Hermann Süllo (siehe Nr.165)

Erwin Lammers * 04.11.1935 † Schwarme 09.01.2011 oo **Vera NN** * 22.05.1946
Lammers kauft 1973 das Handkötnerhaus 54a von Johann Holle 54 und 1987 den Nachbarhof 103
von Fritz Bormann seine Witwe.

- 1 Frank Lammers * Schwarme 54a 28.01.1967 oo Elke NN
 - 1 Marcel Lammers
 - 2 Jan-Erik Lammers
- 2 Heike Lammers * ? Schwarme 54a oo Francis Wehlers
kaufen die Hofstelle 121 in Spraken von Heinz Hermann Graune (siehe Nr.121)
 - 1 Daniela Wehlers
 - 2 Mike Wehlers
 - 3 Hendrick Wehlers
 - 4 Alexander Wehlers

Brinksitzerstelle Nr.104 in Schwarme

Hauendamm Nr.6

1647 **Dietrich Block** + ? † Schwarme 104 oo **NN NN** * ? † Schwarme 104

1647 bei der ersten urkundlichen Erwähnung ist ein Dietrich Block auf der Hofstelle 104

1 Hinrich Block (s.u.)

Hinrich Block * Schwarme † Schwarme oo **NN NN** * ? † Schwarme (Hinrich war 2 x verheiratet)

1 Albert Block (s.u.)

2 Carsten Block * Schwarme ~ 29.03.1704 † Kleinenborstel oo Ilse Margarethe Wedgen

* Kleinenborstel 15 ...1703 † Kleinenborste 101.11.1757

Albert Block ~ Schwarme 02.02.1702 † Schwarme oo **NN NN** * ? † Schwarme

1 Mette Anne Block (s.u.)

Mette Anne Block * Schwarme † Schwarme oo 28.06.1753 **Johann Dietrich Haber** * ? † Schwarme

1 Johann Hinrich Haber (s.u.)

2 Hans Hinrich Haber * Schwarme 15.09.1756

3 Johann Christian Haber * Schwarme 21.10.1759

4 Anna Adelheid Haber * Schwarme 17.01.1763

5 Johann Conrad Bernhard Haber * Schwarme 12.09.1764

6 Gesche Adelheid Haber * Schwarme 06.08.1767 † ... oo Gerd Lührs * Thedinghausen-Hagen

7 Johann Dietrich Haber * Schwarme 09.01.1771 † ... oo Trina Margretha Horstmann * Beppen
27.06.1766 II oo Lunsen 16.06.1908 Gerd Harm Roselius * Schwarme †

Johann Hinrich Haber * Schwarme 12.05.1754 † Schwarme oo **NN NN** * ? † Schwarme

1 Johann Hinrich Haber (s.u.)

2 Anna Gesche Haber * Schwarme 02.02.1791 † Hustedt 6 30.07.1851 oo Schwarme 15.07.1816

Dietrich Heinrich Klinker * Hustedt 26.09.1790

3 Johann Conrad Haber * Schwarme 18.06.1798 † Schwarme 83 24.03.1858 (siehe Nr.43 und Nr.83)

Johann Hinrich Haber * Schwarme † Schwarme oo Schwarme 05.06.1820

Rebecka Elisabeth Adelheid Hoppe * Schwarme 13.04.1796 † Schwarme 26.05.1846

1 Anna Margarethe Haber * Schwarme 26.10.1821 † Martfeld 166 30.12.1905 oo Martfeld 30.09.1849

Johann Dietrich Fiddelke * Martfeld 85 14.07.1820 † Martfeld 166 10.02.1864

2 Johann Hinrich Haber (s.u.)

3 Anna Haber * Schwarme 17,07.1826

4 Rebecka Margarethe Haber * Schwarme 30.11.1829

5 Dorothee Haber * Schwarme 26.05.1834 † Bahlum 26.05.1849

6 Johann Heinrich Haber * Schwarme 18.08.1838

Johann Hinrich Haber * Schwarme 17.10.1824 † Schwarme oo **NN NN** * ? † Schwarme

1 Johann Hinrich Haber (s.u.)

Johann Hinrich Haber * Schwarme † ?

verkauft 1876 die Stelle 104 in Schwarme Spraken an Hermann Heinrich Hoppe

Hermann Heinrich Hoppe * Schwarme 20.08.1840 † Schwarme 24.03.1889 oo Schwarme 18.03.1870

Catharina Margarethe Schumacher * Asendorf 22.01.1848 † Schwarme 08.08.1931

1 Johann Friedrich Hoppe * Schwarme 21.04.1870 † Schwarme 20.10.1918

2 Heinrich Hoppe (s.u.)

Heinrich Hoppe * Schwarme 21.03.1873 † Schwarme 03.01.1932 oo Schwarme 08.05.1900

Meta Anna Adelheid Holle * Schwarme 108 23.09.1876 † Schwarme 20.12.1971

1 Hermann Hoppe (s.u.)

Hermann Hoppe * Schwarme 29.06.1901 † Schwarme oo **NN NN** * ? † Schwarme

1 Marga Hoppe (s.u.)

Marga Hoppe * Schwarme 04.01.1934 † Schwarme 15.06.2012 oo Schwarme ...1963

Johann Hoberg * Schwarme 17 23.05.1941 (siehe Nr.17)

- 1 Uwe Hoberg * Schwarme 28.12.1962 I oo Karin Enkelmann * 16.11.1963 (Geschieden)
Uwe Hoberg (s o) II oo Doris Müller * 13.08.1958 † Schwarme 27.05.2016
Uwe Hoberg (s o) III oo Anja Repty * Schwarme 122 19.03.1970
- 2 Heiko Hoberg * Schwarme 10.05.1964
- 3 Holger Hoberg * Bremen Krah. 05.07.1965 oo Bremen 03.05.1991 Marion Stelter
* Verden Krah. 27.09.1964
- 4 Reiner Hoberg * Schwarme 10.07.1970 oo 09.09.2000 Tanja Bröcker * Hoya Krah.1 1.05.1974
- 5 Manuela Hoberg * Schwarme 104
(Reihenfolge frei gewählt)

Brinksitzerstelle Nr.105 in Schwarme

An der Heide Nr. 16

1665 **Brüning Meyer** * ? † Schwarme 105 oo **NN NN** * ? † Schwarme 105
1665 wurde die Stelle 105 das erste mal mit einen Brüning Meyer erwähnt.

1 Brüning Meyer (s.u.)

Brüning Meyer * Schwarme † Schwarme oo **NN NN** * ? † Schwarme

1 Margarethe Meyer (s.u.)

Margarethe Meyer * Schwarme † Schwarme oo Schwarme 30.06.1734

Brüning Wacker * Schwarme 98 † Schwarme

1 Johann Hinrich Meyer * ~ Schwarme 19.03.1729 unehelich (Vater ist der Tambour Johann Hinrich Helper)

2 Brüning Wacker (s.u.)

3 Rendig Wacker ~ Schwarme 08.04.1738

4 Adelheid Wacker ~ Schwarme 22.01.1742

5 Johann Wacker ~ Schwarme 07.1744 oo **NN** von Sternfeld * Schwarme

1 Auguste Heidewig Ernestina Wacker * 26.12.1764

6 Hermann Wacker ~ Schwarme 13.07.1748

7 Gese Margarethe Wacker * Schwarme 16.12.1750

8 Anna Margarethe Wacker * Schwarme 05.06.1756

Brüning Wacker ~ Schwarme 15.08.1734 † Schwarme 26.05.1812 oo **Gesche NN**
*...1740 beg. Schwarme 12.07.1805

1 Todgeborener Sohn Wacker * Schwarme 05.02.1766

2 Johann Wacker (s.u.)

Johann Wacker * Schwarme 06.03.1772 † Schwarme 30.09.1840 oo Schwarme 20.11.1801

Margarethe Adelheid Thölke * Bahlum 05.1778 † Schwarme 27.09.1844

1 Brüne Wacker (s.u.)

2 Hinrich Wacker * Schwarme 19.07.1804 † Schwarme 96 22.10.1884 oo Schwarme 03.12.1832
Rebecka Adelheid Voige (siehe Nr.96)

3 Rebecka Wacker * Schwarme ...1806 † Schwarme 20.05.1815

4 Johann Dietrich Wacker * Schwarme 24.01.1807 †... oo Thedinghausen 19.06.1843 Margarethe
Adelheid Grahl * Emtinghausen 30.12.1818 † ...

5 Johann Albert Wacker * Schwarme 18.08.1809 † Schwarme 06.08.1834

6 Rennig Wacker * Schwarme 12.05.1812

7 Rebecka Wacker * Schwarme 20.12.1814

8 Anna Adelheid Wacker * Schwarme 16.02.1817 † Schwarme 19.02.1887

Brüne Wacker * Schwarme 14.08.1802 † Schwarme 11.05.1883 I oo Schwarme 26.02.1830

Margarethe Adelheid Brüns * Wackershausen ...1807 † Schwarme 08.06.1844

1 Gesche Katharine Wacker * Schwarme ...1825 unehelich oo Johann Heinrich Bergmann * ...1825

1 Rebecka Margarethe Adelheid Bergmann * Schwarme 09.12.1851 † Schwarme 31 12 1852

2 Johann Wacker * Schwarme 30.05.1830 † Schwarme 23.02.1832

3 Todgeborener Sohn Wacker * Schwarme 05.09.1832 105

4 Johann Wacker (s.u.)

5 Klaus Heinrich Wacker * Schwarme 01.03.1839

6 Johann Christian Wacker * Schwarme 09.09.1840

7 Todgeborene Tochter Wacker * Schwarme 08.06.1844

Brüne Wacker (s o) II oo Schwarme 03.12.1845 **Katharina Margarethe Maschendorf**

Schwarme 126 06.08.1821 † Schwarme 04.08.1854

1 Brüning Wacker * Schwarme 01.11.1846 † Schwarme 58 06.09.1916 oo Schwarme 12.10.1883

Rebecka Margarethe Hedwig Wedemeyer * Schwarme 58 16.08.1859 (siehe Nr. 58)

Brüning kauft 1889 die Stelle 58 von seinen Schwager Hermann Wedemeyer und zieht mit seiner Frau da hin

2 Margarethe Adelheid Wacker * Schwarme 08.12.1848 † Schwarme 62 20.07.1887 oo Schwarme
25.07.1873 Ehler Heinrich Radeke (siehe Nr.62)

3 Dietrich Wacker * Schwarme 02.04.1851

Johann Wacker * Schwarme 24.09.1833 † Schwarme 11.03.1903 oo Schwarme 15.11.1865

Margarethe Thölke * Hustedt 2 20.01.1841 † Schwarme 11.06.1895

1 Margarethe Adelheid Wacker (s.u.)

Margarethe Adelheid Wacker * Schwarme 17.06.1866 † Schwarme 45 30.10.1980 oo Schwarme 05.10.1888

Gerd Heinrich Ellmers (siehe Nr.45) (Für eine Generation haben beide Höfe einen Betreiber.)

1 Johann Dietrich Ellmers (s.u.) (weitere kinder Nr.45)

Johann Dietrich Ellmers * Schwarme 45 06.03.1901 † Wulmstorf 13 15.01.1981 oo Morsum 22.05.1930

Martha Wacker * Wulmstorf 13 20.04.1903 † Wulmstorf 1304.03.1988

Die Stelle 105 in Schwarme wird verpachtet

1 Margret Ellmers (s.u.)

Margret Ellmers * Wulmstorf 13 oo **NN Buddelmann**

Wohnen in Brinkum. Verkaufen die Hofstelle 105 in Schwarme 1987 an Hermann Maschendorf von Nr. 126

(Schwiegersohn von Karl Masemann)

Pächter der Brinksitzerstelle 105 in Schwarme

Johann Rosenhagen * Schwarme 23.12.1906 (weiter leider keine Daten)

Fritz Hustedt * ? (leider keine Daten)

Heinrich Dietrich Stelter * Martfeld 206 28.11.1921 † Martfeld 206 18.03.1990 oo Schwarme 27.11.1947

Martha Anna Hüneke * Schwarme 138 03.01.1926 † 11.09.2020 Schwarme

1 Marlies Anni Wilma Stelter * Verden Krah. 18.07.1955 oo Bruchhausen 05.04.1973

Hermann Rathkamp * Bassum Krah. 15.03.1952

2 Marion Adele Rebecka Stelter * Verden Krah. 27.06.1964 Zwilling oo Bremen 03.05.1991

Holger Hoberg Bremen Krah. 05.07.1965 (siehe Nr.204)

3 Dierk Wilhelm Stelter Verden Krah. 27.09.1964 Zwilling

4 Annedore Stelter

Karl Masemann * Schwarme 103 23.10.1908 † Schwarme 25.02.1984 oo **Dora Hoppe**

* Schwarme 100 08.10.1916 † Schwarme 26.07.1996

1 Annegret Masemann * Schwarme 103? 29.03.1940 † Schwarme 126 23.07.2002

oo Hermann Maschendorf * Schwarme 126 16.08.1934 (siehe Nr.126)

Hermann kauft 1987 von Margret Budelmann geb. Elmers den Hofplatz der Stelle 105 in Schwarme.

Die Stelle hatte sein Schwiegervater Karl Masemann lange gepachtet.

Brinksitzerstelle Nr.106 in Schwarme

Erlenweg Nr.6

1683 **Christoffer Rhode** * ? † Schwarme 106 oo NN NN * ? † Schwarme 106
1683 wird die Stelle 106 in Schwarme Spraken erstmals Urkundlich mit Christoffer Rhode erwähnt.

1 Christoph Rhode (s.u.)

Christoph Rhode * Schwarme † Schwarme oo **Marie Harries** * ? † Schwarme

Die Ehe blieb Kinderlos, es erbte der Neffe von Marie, Dietrich Harries

Dietrich Harries * Schwarme 13.12.1722 † Schwarme 12.02.1758 oo Martfeld 03.11.1750

Anna Rebecca Köster ~ Martfeld 12.03.1730 † Schwarme

1 Anna Marie Harries * Schwarme 16.05.1751

2 Peter Harries (s.u.)

3 Anna Ilse Harries * Schwarme 21.11.1756

Anna Rebecca Köster (s o) II oo **Carsten Johann Anton Schröder** * Schwarme † Schwarme

1 Louise Schröder * Schwarme 25.01.1769 † Verden oo Verden 06.05.1791

Jacob Friedrich Allstedt * ...1765 † Verden

2 Georg Martin Schröder * Schwarme 15.02.1771 oo Bremen Anna Catharina Elfers *?

3 Heinrich Schröder * Schwarme 03.11.1773 oo Katharina Margarethe Peimann

1 Johann Friedrich Schröder * Martfeld 27 08.03.1805 (siehe Nr.98)

Peter Harries * Schwarme 19.04.1754 † Adelheide 11.07.1827 oo Schwarme 28.11.1777

Heidelwig Masemann * Schwarme 115 01.11.1753 † Schwarme 23.10.1810

Peter macht 1808 Konkurs der Erbe Dietrich ist als Hollandgänger nach Rotterdam abwesend.

Sein Schwiegersohn Dietrich Pilster kauft die Stelle.

1 Anna Beke Harries * Schwarme 23.04.1778

2 Dietrich Harries * Schwarme 18.08.1779

Dietrich war Erbe der Stelle 106 in Spraken aber sein Vater ging Konkurs während er als Hollandgänger auf den Weg nach Rotterdam war.

3 Margarethe Adelheid Harries * Schwarme 16.09.1782 † Schwarme 16.06.1832 oo Schwarme

08.10.1807 Dietrich Henrich Pilster (s u)

4 Anna Dorothea Harries * Schwarme 02.05.1785 106 † Oiste 3 09.01.1822 oo 28.03.1811

Johann Heinrich Thies * Oiste 3 04.10.1783 † Oiste 3 16.08.1846

5 Anna Margarethe Harries * Schwarme 25.07.1787 oo Schwarme 01.01.1814

Ratje Meyer * Schwarme 20.03.1778 † Schwarme 18.12.1852 **Kinder A 64**

6 Johann Dietrich Harries * Schwarme 08.07.1789 † Schwarme 20.07.1796

7 Rebecka Adelheid Harries * Schwarme 24.11.1791 † Delmenhorst Adelheide 1850 oo Schwarme

25.02.1820 Johann Wilkens * Schwarme ...1790 † Delmenhorst Adelheide ...1850-

8 Hedwig Harries * Schwarme 27.02.1794 † Schwarme 18.04.1864 oo Schwarme 30.11.1821

Gerd Heinrich Meyer * Schwarme 28.04.1795 † 27.03.1842 Schwarme

1 Adelheid Meyer * Schwarme 27.10.1822 † Schwarme 31.07.1823

2 Margarethe Adelheid Meyer * Schwarme 08.04.1825 (siehe Nr.58)

3 Albert Meyer * Schwarme 16.11.1827

4 Hedwig Meyer * Schwarme 21.08.1830 † 10.06.1837 Schwarme

Dietrich Henrich Pilster * Schwarme 71 24.10.1779 † Schwarme 17.01.1827 oo Schwarme 08.10.1807

Margarethe Adelheid Harries * Schwarme 16.09.1782 † Schwarme 16.06.1832

Dietrich kauft 1809 die Brinksitzerstelle 106 in Spraken von seinen Schwiegervater aus den Konkurs.

1 Marie Elisabeth Pilster (s.u.)

2 Anna Dorothea Caroline Pilster * Schwarme 27.07.1808 † Schwarme 180 29.07.1833

oo Johann Schröder (siehe Nr.180)

3 Margarethe (Anna) Elisabeth Pilster * Schwarme 15.07.1810 † Beppen 29.06.1867 oo Schwarme

25.05.1838 Hinrich Kackebart * Beppen 23.04.1813 † Beppen 19.09.1880

4 Johann Friedrich Pilster * Schwarme 19.08.1813 † Schwarme 01.11.1859

5 Hermann Heinrich Pilster * Schwarme 25.11.1815 † Hollen 35 06.04.1888 I oo Schwarme

24.05.1850 Anna Bohlmann * Schwarme 05.07.1823 † Schwarme 1860

Hermann Heinrich Pilster (s.o.) II oo Schwarme 04.1860 Anna Margarethe Dorothee Tasto

*Weseloh 13.08.1832 † Schwarme 04.05.1880

- 6 Mette Margarethe Pilster * Schwarme 17.09.1818 †...
7 Johann Friedrich Pilster * Schwarme1820 † Schwarme1863 oo Schwarme 05.12.1847
Anna Margarethe Elisabeth Meyer * Schwarme 07.07.1820 †..

Marie Elisabeth Pilster * Schwarme 10.10.1801 unehelich † Schwarme 106 oo Schwarme 10.09.1821
Johann Friedrich Pilster * Schwarme 71 13.12.1791 † Schwarme 19.10.1862

- 1 Harm Hinrich Pilster * Schwarme 24.09.1821 † Schwarme 21.08.1824
2 Dietrich Pilster * Schwarme 05.04.1823 † Schwarme 17.03.1825
3 Margarethe Adelheid Pilster * Schwarme 19.07.1825
4 Hermann Heinrich Pilster (s.u.)

Hermann Heinrich Pilster * Schwarme 15.04.1828 oo Schwarme 09.06.1859

Gesche Margarethe Bohlmann * Schwarme 204 21.06.1838

Pilster hat keine Erben. Die Stelle wird von verschiedenen Personen geerbt und von denen 1868 an Johann Elmers aus Hollen verkauft

- 1 Johann Dietrich Pilster * Schwarme 06.07.1859 † Schwarme 03.10.1862
2 Anna Sophie Pilster * Schwarme 02.07.1861 † Schwarme 29.04.1863

Johann Elmers * Hollen 09.12.1834 † Schwarme oo **Margarethe Ehlers** * Wulmstorf 17.02.1834
† Schwarme ...02.1890

Elmers kauft 1868 die Hofstelle Spraken 106 in Schwarme.

- 1 Johann Wilhelm Elmers (s.u.)
2 Anna Mette Margarethe Elmers * Hollen 29.10.1864 † Schwarme 150 06.02.1927 oo Schwarme
27.11.1885 Johann Masemann * Schwarme 150 17.04.1858 (siehe Nr.150)

Johann Wilhelm Elmers * Hollen 29.09.1862 † 11.10.1842 Schwarme oo Schwarme 12.10.1888

Wilhelmine Margarethe Elisabeth Stelter * Wechold 22.09.1862 † Schwarme 29.07.1860

- 1 Elise Meta Elmers * Schwarme 21.08.1889
2 Anna Margarethe Elise Elmers * Schwarme 04.09.1891 † Schwarme 20.11.1897
3 Anna Dorothea Katharina Elmers * Schwarme 03.01.1896 † Schwarme 54 ...1978 oo Schwarme
11.11.1926 Johann Heinrich Brems (siehe Nr.54)
4 Johann Georg Elmers * Schwarme 28.10.1898 Zwilling † Schwarme 08.08.1899
5 Heinrich Johann Elmers * Schwarme 28.10.1898 Zwilling † Schwarme 20.08.1964
Heinrich Johann war Erbe und Ledig nach seinem Tode übernahm seine Schwester Marie den Hof.
6 Marie Sophie Elmers (s.u.)

Marie Sophie Elmers * Schwarme 06.02.1901 † Braunschweig Alth.13.10.1997 oo Schwarme 17.11.1927

Fritz Ernst Albert Adolf Selle * Groß Buchholz Brandenburg 19.09.1898 † Uesen 01.05.1951
(Lehrer von 1925 bis 1945 in Schwarme)

Adolf ertrinkt zusammen mit 4 weiteren Personen als ihr Auto in Uesen über die Fähre rüber fährt und in die Weser stürzt.

- 1 Kurt Selle (s.u.)

Kurd Selle * Schwarme ...1932

Kurt lebt in Braunschweig und ist da Oberstudiendirektor. Das Haus in Schwarme ist vermietet.

Brinksitzerstelle Nr.107 in Schwarme „Lütjen-Hus“

nicht mehr vorhanden

Lüdeke Bohlmann * Schwarme ...1590 † ...1650 Schwarme 107 oo **NN NN** * ? † Schwarme 107

- 1 Gesche Bohlmann * Schwarme ...1615 † Schwarme 18 ...1670 oo Schwarme 1635
Dietrich Dobbemann (siehe Nr.18)
- 2 Carsten Bohlmann (s.u.)

Carsten Bohlmann * Schwarme ...1629 beg. Schwarme 01.02.1715 oo **Marie NN**
* ...1645 beg. 11.1711 Schwarme

- 1 Metke Bohlmann (s.u.)

Metke Bohlmann * Schwarme ...1686 † Schwarme 11.08.1757 I oo Schwarme 30.07.1705

Lüdeke Schröder * Felde † Schwarme vor 1719

- 1 Carsten Schröder (s.u.)

Metke Bohlmann (s o) II oo Schwarme 24.01.1719 **Johann Christoph Roselius** * Schwarme 14 ...1686
beg. Schwarme 06.01.1764

Carsten Schröder * Schwarme 04.1722 † Schwarme 113 vor 1764 oo Schwarme 21.11.1743

Anna Margreth Schünebusch * Schwarme 113 † Schwarme 113 01.09.1764 (siehe Nr.113)

- 1 Johann Christoph Schröder (s.u.)
- 2 Christian Heinrich Schröder ~ Schwarme 23.01.1749 † Schwarme 113 07.12.1782
(Alle weiteren Kinder Nr.113)

Johann Christoph Schröder ~ Schwarme 29.12.1746 † Schwarme 07.04.1793 oo Hassel 05.07.1771

Anna Rebecka Precht * Hassel ...1747 † Schwarme 12.02.1807

- 1 Carsten Dietrich * Schwarme 04.12.1771
- 2 Anna Margarethe Schröder * Schwarme 14.03.1773 † Schwarme 135 oo Schwarme 22.01.1795
Johann Wilhelm Grahl * Schwarme 01.02.1764 (siehe weiter Nr.135)
- 3 Anna Rebecka Schröder * Schwarme 05.09.1774
- 4 Johann Henrich Schröder * Schwarme 08.11.1776
- 5 Johann Schröder * Schwarme 20.11.1778 † Schwarme 27.08.1832
- 6 Heinrich Schröder (s.u.)
- 7 Johann Friedrich Schröder * Schwarme 07.01.1781 † Schwarme 09.01.1785
- 8 Christian Heinrich Schröder * Schwarme 15.02.1784

Heinrich Schröder * Schwarme † Schwarme oo Schwarme 27.11.1826

Anna Adelheid Behlmer * Schwarme 97 05.11.1799 † Schwarme

- 1 Hermann Schröder (s.u.)
- 2 NN Schröder (Junge) * Schwarme † Schwarme ...1891 (Ledig, hat sich erhängt)
- 3 Carsten Schröder * Schwarme 10.03.1828 † Schwarme 10.10.1909 oo Schwarme 20.11.1856
Mette Sophie Apmann (siehe Nr.6)
- 4 Johann Schröder * Schwarme 27.10.1830 † Schwarme 12.02.1889 oo Elisabeth Meyer
* Schwarme 115 31.07.1833 † Schwarme 23.06.1894 **Kinder A 65**
- 5 Anna Dorothee Elisabeth * Schwarme 24.04.1834 † Schwarme 144 05.09.1881 oo Schwarme
09.09.1854 Johann Heinrich Mühlenstedt (siehe Nr.144)
- 6 Heinrich Schröder * Schwarme 13.03.1838 † Lilienthal? oo 11.1873
Mette Dorothea Viohl * Lilienthal 24.02.1849 † Lilienthal?
- 7 Anne Margarethe Schröder * Schwarme 16.04.1855 † Martfeld 37 13.10.1920 oo Martfeld 21.
11.1876 Johann Heinrich Hoppe * Martfeld 37 13.02.1851 † Martfeld 37 13.03.1915

Hermann Schröder * Schwarme † Schwarme ...1909 (Ledig)

seine Braut Margarethe Marie Fellermann (siehe weiter unten)

Johann Heinrich Friedrich Süllo * Schwarme 06.09.1866 † Schwarme 270 17.07.1928 oo Schwarme

26.12.1890 **Anna Margarethe Thöle** * Gödestorf 26.05.1872 † Schwarme

Heinrich hatte zeitweilig die Stelle Nr.107 in Schwarme gepachtet, kaufte aber 1926 ein Baugrundstück von
Nr.47 und baut darauf mit seinen Sohn die Anbauerstelle Nr.270 in Schwarme.

- 1 Adeline Margarethe Doris Süllo * Schwarme 30.09.1893 † Schwarme 299? oo Morsum 04.08.1912
Hermann Meyer * Beppen 56 24.07.1889 † Schwarme 299 01.01.1947
- 2 Elisabeth Margarethe Auguste Dora Süllo * Schwarme 08.11.1895 107
† Thedinghausen Krah 27.12.1944 oo Brinkum 09.05.1920 Heinrich Dietrich Rottmann *?
- 3 Johann Heinrich Rudolf Süllo * Schwarme 107 08.10.1897 † 20.04.1964 (siehe Nr.165)
- 4 Elise Rebecka Margarethe Süllo * Schwarme 19.06.1899
- 5 Johann Rudolf Süllo * Schwarme 16.08.1901 † Schwarme 21.09.1901
- 6 Johann Heinrich Friedrich Süllo (siehe Nr.270)
- 7 Friedrich Heinrich Süllo * Schwarme 13.05.1904 † Schwarme 17.08.1904
- 8 Martha Anna Süllo * Schwarme 02.06.1906 † Schwarme 05.02.1909

Margarethe Marie Fellermann * Schwarme 170 14.07.1878 † Schwarme 208 01.07.1943 oo Schwarme
18.11.1913 **Cord Heinrich Dietrich Wortmann** * Eitzendorf 19 03.08.1882
† Schwarme 208 06.06.1967
Margarethe Erbt den Brinksitz "Lütjenhus" 107 von ihren langjährigen Freund Hermann Schröder.
Nachdem 1926 die Brinksitzerstelle 107 vollständig niederbrennt, kaufen sie von Dietrich Bohlmann
die Anbauerstelle 208 an der Judenreihe in Schwarme.

- 1 Wilhelm Brüne Wortmann * Eitzendorf 19 02.09.1914 (weiter siehe Nr.208)
- 2 Marie Elise Frieda Wortmann * Eitzendorf 19 26.03.1919 † Eitzendorf 19 30.03.1919

Brinksitzerstelle Nr.108 in Schwarme

Heideweg Nr.1
Sie lag ursprünglich im Kladdenort

1709 **Peter Grote** * Spraken † Schwarme 108 oo NN NN * ? † Schwarme 108
Die Stelle 108 wird urkundlich erstmalig 1709 mit Peter Grote erwähnt.

- 1 Peter Grote (s.u.)
- 2 Johann Grote ~ Schwarme 11.03.1708
- 3 Dietrich Grote ~ Schwarme 23.04.1712

Peter Grote * Schwarme † Schwarme oo 30.06.1735 **Sophie Elise Hollen** * Bruchhausen † Schwarme

- 1 Mette Elisabeth Grote (s.u.)
- 2 Johann Hinrich Grote ~ Schwarme 08.01.1737 † Schwarme vor 1745
- 3 Johann Christoph Grote ~ Schwarme 09.08.1742
- 4 Johann Hinrich Grote ~ Schwarme 07.07.1745

Mette Elisabeth Grote ~ Schwarme 31.07.1734 † Schwarme 30.06.1792 oo Schwarme 15.11.1754
Christoph Schädig * Schwarme ...1728 † 05.05.1806 † Schwarme

- 1 Johann Hinrich Schädig * Schwarme 08.12.1755
- 2 Anna Margarethe Schädig (s.u.)
- 3 Johann Christoph Schädig * Schwarme 05.06.1761
- 4 Sophie Elisabeth Schädig * Schwarme 29.08.1765 †... oo 1790 Gerd Lohmann * Thedinghausen-Hagen
- 5 Mette Margarethe Schädig * 01.12.1769 Schwarme 108

Anna Margarethe Schädig * Schwarme 02.08.1758 † Schwarme 04.07.1823 oo 25.11.1784

Cord Hinrich Holle * Brake Rotenburg 08.1758 † Schwarme 08.11.1803

- 1 Johann Christoph Holle (s.u.)
- 2 Dietrich Heinrich Holle * Schwarme 09.05.1788
- 3 Margarethe Elisabeth Holle * Schwarme 03.05.1793 † Morsum 70 08.06.1865 oo Schwarme 05.12.1817 Wilhelm Wolters * Morsum 70 10.10.1789 † Morsum 70 09.02.1841
- 4 Mette Margarethe Holle * Schwarme 11.02.1797 † Schwarme 01.05.1797
- 5 Cord Heinrich Holle * Schwarme 14.06.1798 † 09.01.1834 Schwarme oo Schwarme 14.06.1819
Anna Marie Schlüter * Thedinghausen Streek † Schwarme
Da ihr 1. Ehemann schon nach 7 Jahren Ehe verstorben ist, heiratet sie dessen Bruder, der dann Interimswirt auf der Stelle 108 wird.

1 Johann Christoph Holle * Schwarme 11.08.1821 † Schwarme 08.12.1879 I oo Schwarme

03.07.1845 Katharina Margarethe Bergmann * Schwarme 08.07.1822 † Schwarme ...1862

1 Kord Heinrich Holle * Schwarme 04.03.1846

2 Johann Dietrich Holle * Schwarme 28.05.1848

3 Albert Segelke Holle * Schwarme 04.07.1852 † Schwarme 12.01.1878

4 Katharine Adelheid Holle * Schwarme 27.08.1854

5 Friedrich Holle * Schwarme 27.05.1859 (siehe Nr.183)

Johann Christoph Holle (s o) II oo Schwarme 10.1862 Anna Gesche Rippe

* Grasdorf 27.08.1826 † Schwarme 21.05.1881

2 Cord Heinrich Holle * Schwarme 23.06.1824 † Schwarme 05.08.1900 oo

Anna Margarethe Hofmann * Kirchweyhe 12.02.1826 † 17.01.1903 Schwarme

(siehe Nr.216)

Holle kauft 1860 die Anbauerstelle 216 in Schwarme von Heinrich Asendorf. 1877 ist die Stelle aber nicht mehr vorhanden.

3 Anna Marie Holle * Schwarme 01.04.1827

4 Margarethe Elisabeth Holle * Schwarme 19.12.1829

5 Anna Elisabeth Holle * Schwarme 07.06.1833 oo Schwarme 09.1859

Christoph Wacker * Schwarme 08.12.1832 † ...1871 Schwarme

Johann Christoph Holle * Schwarme 25.08.1785 † Schwarme 14.12.1817 oo 13.06.1810

Anna Marie Schlüter (siehe oben)

Nachdem ihr Ehemann so früh gestorben ist, heiratet sie jetzt seinen Bruder Cord Heinrich.

- 1 Anna Margarethe Holle * Schwarme 30.04.1813 † Schwarme 09.11.1813
- 2 Johann Friedrich Holle (s.u.)
- 3 Anna Margarethe Holle * Schwarme 14.11.1817

Johann Friedrich Holle * Schwarme 21.11.1814 † Schwarme 24.01.1896 I oo Schwarme 12.11.1847

Anna Margarethe Adelheid Roselius * Schwarme 94 1814 † Schwarme vor 1860

- 1 Johann Holle (s.u.)
- 2 Johann Christoph Holle * Schwarme 29.02.1848 † Schwarme? oo Schwarme 04.12.1874
Anna Margarethe Brüns* Thedinghausen 13.02.1851 † Schwarme 16.05.1936
 - 1 Todgeborener Sohn Holle * Schwarme 23.09.1875 † Schwarme 23.09.1875
 - 2 Meta Anna Adelheid Holle * Schwarme 23.09.1876 (siehe Nr.104)
 - 3 Tochter Holle * Schwarme 12.11.1879 † Schwarme 12.11.1879
 - 4 Katharine Adelheid Holle * Schwarme 23.10.1882 † Felde 26 24.06.1974 oo Riede 14.09.1920
Hermann Heinrich Witte *?
- 5 Johann Friedrich Heinrich Holle * Schwarme 14.12.1886 oo Schwarme 12.02.1919
Adeline Adelheid Lüehs * Schwarme 115 13.06.1889 (siehe Nr.115)
- 3 Rennig Holle * Schwarme 04.02.1850
- 4 Heinrich Holle * Schwarme 26.09.1852 † Ludell Rawlins Co. Kansas USA 17.09.1906 oo USA
Margarethe Winkelmann * Schwarme 20.01.1864 † Ludell Rawlins Co. Kansas USA 28.04.1913
- 5 Anna Margarethe Holle * Schwarme 18.07.1855 † Schwarme 76 oo Schwarme 09.11.1875
Johann Heinrich Häfker (siehe Nr.76)
- 6 Todgeborene Tochter Holle * Schwarme 01.04.1858 Zwilling
- 7 Johann Friedrich Holle * Schwarme 01.04.1858 Zwilling † Schwarme 24.04.1858

Johann Friedrich Holle (s o) II oo Schwarme 29.01.1869 **Gesche Adelheid Bargmann**
* Thedinghausen Westerwisch 06.11.1826 † Schwarme

- 1 Dietrich Holle * Schwarme 29.01.1860
- 2 Johann Friedrich Holle * Schwarme 07.03.1862 † Schwarme 10.04.1862
- 3 Klaus Heinrich Holle * Schwarme 27.02.1864
- 4 Friedrich Holle * Schwarme 13.09.1865 † Schwarme 04.05.1866
- 5 Johann Friedrich Holle * Schwarme 26.05.1867
- 6 Gesche Adelheid Holle * Schwarme 21.06.1870

Johann Holle * Schwarme † Schwarme oo **Doris Hüneke** * Beppen 53 † Schwarme

- 1 Johann Holle (s.u.)

Johann Holle * Schwarme 26.03.1910 † Schwarme 54 04.07.2001 oo Schwarme 1951

Elfriede Homfeld/ Brems (siehe Nr.54)

Johann Heiratet auf der Stelle 54,der Hof 108 wird an Helmut Bielefeld aus Kleinenborstel verkauft

Helmut Bielefeld * Kleinenborstel 03.02.1930 † Schwarme 23.03.2015
oo **Dorothee Mühlenstedt** * Schwarme 42a 24.12.1931

- 1 Wilfried Bielefeld (s.u.)
- 2 Waltraud Bielefeld * Schwarme oo Bernd Würfel
Beide Kinder Bauten im Hofgarten ein neues Wohnhaus

Wilfried Bielefeld * Schwarme oo ...07.1993 Heike NN * 02.02.1965

sie verkaufen ihr Haus und die Stelle 108 an Morice Harjes und bauen in Schwarme ein neues Haus wo sie zusammen mit Wilfrieds Mutter einziehen.

Morice Harjes * Schwarme 30.04.1996 In einer Beziehung mit **Sarah-Kim Büttner**

Es wohnte mit auf den Hof die Witwe Schwabe

Witwe Anna Bertha Schwabe geb. Schubert * Schlesien 16.12.1876 † Schwarme 11.11.1949

Freihof Nr.109 in Schwarme

Bremer Straße Nr.11

Die Stellung dieses Hofes wird dadurch hervorgehoben, daß es nur für ihn ein Familienwappen in der Schwärmer Kirche an der Prieche gibt. Das Wappen stellt einen Schafhammel auf einen Erdhügel dar.

1370 **Hinrik von Stroeven** * ? † Schwarme 109

Bis 1593 gibt es leider keine weiteren Aufzeichnungen über die Stelle.

1593 **Otto Meyer** * ? † Schwarme oo **Anna Margarethe Meyer** * ? † Schwarme
1593 wird der Vogt Otto Meyer als Inhaber der Stelle genannt.

1 Adelheid Meyer (s.u.)

Adelheid Meyer * Schwarme beg. Schwarme 25.11.1693 oo **Johann Friedrich Hamelberg**
* Holtorf 01.05.1630 † Schwarme 107

1 Gesche Hamelberg * Schwarme ...07.1662 Zwilling beg. Schwarme 16.03.1748

I oo Gustav Klenke * Thedinghausen † vor 1693

Gesche Hamelberg (s o) II oo Schwarme 30.11.1693 Friedrich Stencken * ...1658
beg. Schwarme 02.05.1722

1 Johann Friedrich Steincken (Steinke) * Schwarme † Schwarme oo NN NN *?

2 Hermann Hamelberg (s.u.)

3 Gertrud Hamelberg * ...01.1667 † Bruchhausen 24.02.1740 oo Cord Huckstedt * ? † Bruchhausen

Hermann Hamelberg * Schwarme ...07.1662 Zwilling beg. Schwarme 14.11.1735

I oo **NN Meyer** * Wienbergen ...1668 beg. 08.07.1698 Schwarme

1 Johann Friedrich Hamelberg * Schwarme ...1687 † Isernhagen 05.09.1750 I oo Verden 19.10.1713
Ilse Mette Heins * Verden ...05.1682 beg. Verden 02.02.1718

1 Hinrich Hamelberg * Verden 34 ...1715 beg. Verden (Johannis) 03.01.1718

2 Johann Dietrich Hamelberg ~ Verden (Johannis) 21.12.1717
beg. Verden (Johannis) 08.01.1718

Johann Friedrich Hammelberg (s o) II oo Walsrode 06.05.1719 Anna Adelheid Stackenschneider
* 1693 beg. Isernhagen 04.11.1775

1 Anna Margarethe Hamelberg ~ Verden (Johannis) ...03.1720 oo Bremen (Dom) 24.03.1748
Ernst Friedrich Junge

2 Johann Dietrich Hamelberg ~ Verden (Johannis) 16.01.1722 beg. 20.01.1784 Hannover

3 Wilhelm Nicolaus Hamelberg (**s.u.**)

2 Anna Rosina Hamelberg ~ Schwarme 24.10.1694 beg. Schwarme 09.06.1703

Hermann Hamelberg (s o) II oo Schwarme 22.09.1699 **Anna Rebecka Elisabeth Ahnemann**

* Magelsen ...1666 † Schwarme 106 ...1726

1 Johann Dietrich Hamelberg (s.u.)

2 Anna Margreta Hamelberg ~ Schwarme 06.05.1701 † Nenndorf 28.09.1765 I oo Vilsen 03.07.1718
Behrend Behrens *1688 † Nenndorf ...1731, Nenndorf 14,

II oo Vilsen 03.11.1732 Anthon Ludolph Buschmann 20 * Landwehr ...1710 † Nenndorf ...1758,
Nenndorf 14

3 Sophie Elisabeth Hamelberg (s. Schwarme 28)

4 Frantz Hinrich Hamelberg ~ Schwarme 11.06.1706 Schwarme 16.06.1707

5 Catharina Gertrud Hamelberg ~ Schwarme 29.05.1708 † ... oo Schwarme 12.02.1728

Paul Dieterich Strauß * Leeseringen ... † ..., Leeseringen 3

Hermann Hamelberg (s o) III oo 10.1729 **Anne Margarethe La Varek** * ...1706 † Isernhagen 10.11.1782

1 Franz Hinrich Hamelberg * Schwarme 25.09.1730 † Bruchhausen 04.09.1800 I oo Vilsen 06.12.1764
Anna Catharina Tauken * Bruchhausen 27.11.1741 † Bruchhausen 23.10.1772

Franz Hinrich Hamelberg (s o) II oo Heiligenfelde 08.06.1780 Sophie Friderique Marie Meier *?

2 Johann Ludolf Hamelberg ~ Schwarme 16.01.1934 † Isernhagen 15.03.1797

oo 04.07.1783 Helene Catharine Stinten * ?

Johann Dietrich Hamelberg ~ Schwarme 22.07.1699 beg. Schwarme 21.10.1751 I oo Estorf 01.10.1726

Justine Gese Marie Straus ~ Landesbergen 03.12.1695 † Esdorf 27.11.1742

Johann Dietrich zieht nach der Hochzeit zu seiner Frau nach Esdorf und der Sohn seines Halbbruders, Wilhelm Nicolaus aus Verden übernimmt den Hof in Schwarme.

Johann Dietrich Hamelberg (s o) II oo Schwarme 05.09.1745 **Christina Sophia Hamelberg** * ...1701

† Schwarme

nach den Tod seiner ersten Frau kommt er wieder nach Schwarme auf den Hof zurück, aber den führt jetzt Wilhelm Nicolaus. Sein Sohn Georg Friedrich wird ihn später übernehmen.

1 Georg Friedrich Hamelberg (s.u.)

2 Christian Hinrich Hamelberg * Schwarme 16.10.1748

3 Johann Ernst Hamelberg * Schwarme 05.04.1750 oo Eystrup 10.07.1785
SophieCharlotte Schmalstich * ?

4 Anna Marie Eleonore Hamelberg * Schwarme 26.09.1751 † nach 29.12.1774 oo NN Buschmann * ?

Christina Sophia Hamelberg (s o) II oo Schwarme 01.08.1752 **Jacob Heinrich von Roden** * ...1715

† Schwarme 11.11.1771

Wilhelm Nicolaus Hamelberg ~ Verden (Johannis) 01.07.1723 † 20.06.1801 Nienburg oo Thedinghausen

24.09.1745 **Heidelwig Marie Geisler** ~ Thedinghausen 07.02.1722 beg. Schwarme 10.04.1764

Nicolaus übernimmt ca. 1745/46 die Stelle 109 in Schwarme. Er kauft 1754 die benachbarte Stelle 72 in Schwarme von Meinke Röpke und verkauft sie 1767 wieder an Adelheid Masemann und ihren Sohn.

Nach den Tod seiner Frau geht er auf seinen Hof nach Isernhagen.

1 Sophie Margarethe Hamelberg ~ Schwarme 15.06.1746 beg. Schwarme 21.06.1750

2 Johann Georg Hamelberg ~ Schwarme 26.08.1747 † Hannover? oo Nienburg 23.05.1786
Eleonore Dorothee Zinn * ? (Er war Gastwirt in Hannover)

3 Christian Hinrich (Chrichan Hinerk) Hamelberg ~ Schwarme 16.10.1748 † Hannover vor 17.12.1818
oo Hannover 21.09.1775 Juliane Melosina Machts * ...1753 † Hannover 17.12.1811
(Kaufmann in Hannover)

4 Wilhelm Dietrich Hamelberg * Schwarme 05.05.1750 † 20.01.1826 Bremen I oo Bremen
31.10.1802 Anna Elisabeth Windhorn * ?

Wilhelm Dietrich Hamelberg (s o) II oo Bremen 08.1805 Mette Margarethe Buggel * ?
Wilhelm war Höker in Bremen (Kaufmann)

5 Todgeborene Tochter Hamelberg * Schwarme 01.11.1751

6 Harm Hamelberg * Schwarme 19.04.1753 † Schwarme 02.02.1755

7 Margarethe Rebecke Hamelberg * Schwarme 20.09.1754

8 Heidelwig Hamelberg * Schwarme 29.11.1756 † Schwarme 21.03.1758

9 Todgeborene Tochter Hamelberg * Schwarme 13.01.1759

10 Anna Heidelwig Hamelberg * Schwarme 02.05.1760 oo Hannover 12.10.1784

Johann Christoph Haase * Burgdorf 12.01.1755 (Kellerwirt in Burgdorf)

11 Christina Dorothea Hamelberg * Schwarme 22.10.1762 † Schwarme 07.01.1766

12 Todgeborener Sohn Hamelberg * Schwarme 10.04.1764

Georg Friedrich Hamelberg ~ Schwarme 05.02.1745 † Schwarme 19.09.1797 oo Schwarme 1774

Friederike Wilhelmine Reinbeck * Braunschweig Essenrode 11.08.1755 † Schwarme 20.12.1829

Georg Friedrich übernahm 1774 den Hof Nr.109

Er verführte die minderjährige Tochter des Pastors Reinbeck in Essenrode und schwängerte sie.

1789 ist der Freihof nur noch Brinksitz weil Hamelberg ein liederliches Leben führte und keinen Tag mehr nüchtern ist.

1 Sophie Conradina Hamelberg * Schwarme 26.12.1772 unehelich † Schwarme 10.02.1775

2 Anna Juliane Eleonore Hamelberg (s.u.)

3 Johann Dietrich Christoph Hamelberg * Schwarme 13.08.1777 † Schwarme 13.08.1778

4 Anna Margarethe Sophie Hamelberg * Schwarme ...1778 † Schwarme 40 06.09.1842
oo Schwarme 20.11.1800 Johann Heinrich von Engeln (siehe Nr.40)

1 Gesche Adelheid Hamelberg * Schwarme unehelich (Vater ist Hinrich Daniel Wortmann Nr.222)

5 Anna Christina Sophia Hamelberg * Schwarme 04.07.1779

6 Todgeborene Tochter Hamelberg * Schwarme 27.08.1785

7 Anna Marie Catharine Hamelberg * Schwarme † Bruchhausen 13.01.1821 oo Schwarme
29.11.1805 Daniel Diedrich Holtzermann * Heiligenloh 31.05.1780 † Bruchhausen 12.10.1827

Anna Juliane Eleonore Hamelberg * Schwarme 20.12.1774 † Schwarme 18.05.1809 oo 19.04.1794
Adam Zuber * Elsaß ...1780 † Schwarme

- 1 Georg Friedrich Hermann Ferdinand Zuber (s.u.)
- 2 Franz Joseph Zuber * Schwarme 06.06.1797 † Schwarme 11.06.1797
- 3 Franz Joseph Zuber * Schwarme 07.12.1798 † Schwarme 12.12.1798
- 4 Johann Jacob Zuber * Schwarme 05.07.1800
- 5 Anna Margarethe Rebecka Sophie Hedwig Zuber * Schwarme 17.08.1802
- 6 Johann Hinrich Zuber * Schwarme 11.04.1805
- 7 Johann Ferdinand Wilhelm Zuber * Schwarme 12.08.1807

Adam Zuber (s o) II oo 28.09.1811 **Margarethe Elisabeth True** * ...1780 † Schwarme 21.04.1851

- 1 Anna Zuber * Schwarme 25.05.1812 † Schwarme 16.01.1820
- 2 Heinrich Zuber * Schwarme 08.05.1814
- 3 Margarethe Elisabeth Zuber * Schwarme 28.08.1816 I oo Heinrich Otto Rieke * Bremen ...1815
1 Heinrich Otto Rieke * Schwarme 04.05.1846
Margarethe Elisabeth Zuber (s o) II oo Schwarme 29.12.1850 Johann Köster * Varste ...1815
- 4 Rebecka Adelheid Zuber * Schwarme 03.04.1819 † Schwarme 131 oo Schwarme 04.12.1840
Johann Hinrich Koch (siehe Nr.131)
- 5 Hermann Zuber * Schwarme 08.06.1821 oo 1850 Auguste NN * ...1821

Georg Friedrich Hermann Ferdinand Zuber * Schwarme 23.05.1796 109 † Schwarme 1869 oo Schwarme 27.03.1826 **Marie Adelheid Kastendick** * Eitzendorf 43 25.05.1807 † ...

- 1 Johann Hinrich Zuber (s.u.)
- 2 Anna Sophie Eleonore Zuber * Schwarme 28.02.1830 † Schwarme 06.06.1830
- 3 Friedrich Wilhelm Heinrich Zuber * Schwarme 28.08.1831 † Schwarme 29.12.1852
- 4 Johann Wilhelm Zuber * Schwarme 14.11.1834
- 5 Marie Katharine Margarethe Adelheid Zuber * Schwarme 30.11.1837 † Dörverden? oo Schwarme 08.02.1867 Gottlieb Heinrich Wilhelm Carl Koch * Dörverden 24.11.1838 † Dörverden?
1 Johann Heinrich Zuber * Schwarme 09.03.1861 unehelich † Schwarme 08.05.1861
- 6 Anne Sophie Zuber * Schwarme 06.02.1841
- 7 Friedrich Wilhelm Hermann Zuber * Schwarme 16.01.1844 † Schwarme 29.12.1852
Er wird an anderer Stelle auch Heinrich Wilhelm Hermann Zuber genannt.
- 8 Heinrich Carl Hermann Zuber * Schwarme 29.07.1847
- 9 Marie Louise Adelheid Zuber * Schwarme 08.03.1851

Johann Hinrich Zuber * Schwarme 06.01.1827 † Schwarme ...04.1869 oo Schwarme 19.07.1861

Rebecka Adelheid Meyer * Schwarme 22.01.1827 † Schwarme

Anfang April 1869 stehen 2 Gebäude des Hofes in Flamen, Johann Hinrich sein Vater und sein Schulpflichtiges Kind werden unter niederstürzenden brennenden Strohdach begraben und sterben. Auch der Mitbewohner Heinrich Clüver, der eine Kuh retten will.

Der Hof war schon vorher dermaßen heruntergewirtschaftet, das nach den Brand der Wiederaufbau unterbleibt und einige Ländereien veräußert werden.

- 1 Friedrich Meyer * Schwarme 25.10.1846 unehelich † Schwarme 04.12.1848
(Vater ist aber Johann Hinrich Zuber)
- 2 Wübke Elise Marie Meyer (s.u.)
- 3 Marie Katharine Sophie Zuber * Schwarme 23.01.1861 † Schwarme ...04.1869
(kommt beim Brand des Hofes 1869 ums leben)
- 4 Wübke Rebecke Anna Zuber * Schwarme 12.04.1863

Wübke Elise Marie Meyer * Schwarme 12.03.1852 unehelich (Vater ist aber Johann Hinrich Zuber) † Bahlum oo ...1879 **Bernhard Kehlenbeck** * Bahlum † Bahlum

Sie wohnen in Bahlum. Kehlenbeck reißt die alte Hofstelle Nr.109 in Schwarme nieder und baut ein neues Haus auf der Hofstelle die durch den vielen verkauf der Vorgänger nur noch sehr klein war.
1901 verkaufte er die Stelle an den Schneidermeister Johann Mühlenstedt.

Johann Mühlenstedt * Schwarme 25 30.12.1856 † Schwarme 20.04.1933 oo Schwarme 27.09.1877

Dorothee Hedwig Meyer * Schwarme 11.07.1854 † Schwarme 24.04.1930

Mühlenstedt kauft 1901 die Stelle 109 in Schwarme von Bernhard Kehlenbeck aus Bahlum, und die Anbauerstelle 131 für seine Tochter Anna.

- 1 Brünig Mühlenstedt * Schwarme 06.10.1877
- 2 Johann Hermann Mühlenstedt * Schwarme 30.10.1880

- 3 Anna Doris Meta Mühlenstedt * Schwarme 01.04.1883 † Schwarme 131 29.01.1940
1901 kaufte ihr Vater für sie die Anbauerstelle 131 in Schwarme. Anna wird im 1. Weltkrieg bei der
Kartoffelernte von einem vollbeladenen Wagen überfahren, ist seitdem gelähmt und stirbt 1940
oo Schwarme 22.05.1905 Hermann Heinrich Wilhelm Kracke * Hilgermissen 02.07.1877
† Schwarme 131 Heinrich ist unehelich geboren und bei Ellmers 45 in Schwarme groß geworden. Er war dann
Kutscher auf Gut Retzen.
- 4 Meta Mühlenstedt * Schwarme 24.06.1885 † Schwarme 16.05.1886
- 5 Dietrich Friedrich Mühlenstedt * Schwarme 12.02.1887
- 6 Friedrich Lüdeke Mühlenstedt (s.u.)
- 7 Johann Mühlenstedt * Schwarme 17.05.1891
- 8 Dora Hedwig Gesine Mühlenstedt * Schwarme 25.03.1893 † Schwarme 10.05.1896
- 9 Meta Elise Mühlenstedt * Schwarme 13.07.1895
- 10 Heinrich Mühlenstedt * Schwarme 11.04.1898 † Schwarme 307 oo Wittenberge Prignitz Brandenburg
04.06.1920 Alwine Auguste Karoline Müller* Hannover 25.04.1897
† 05.11.1977 Thedinghausen Krah. (siehe Nr.307)

Friedrich Lüdeke Mühlenstedt * Schwarme 13.06.1889 † Schwarme 08.03.1953 I oo Schwarme 28.11.1919
Katharine Margarethe Holle * Schwarme 183 28.09.1892 † Schwarme

- 1 Dora Marta Mühlenstedt * Schwarme 25.01.1926 † Schwarme 22.04.1947
hat sich im Wirtschaftsgebäude der Stelle 109 erhängt.

Friedrich Lüdeke Mühlenstedt (s o) II oo Rebecka Winkelmann * Schwarme 192 † Schwarme 192

- 1 Johann Mühlenstedt (s.u.)

Johann Mühlenstedt * Schwarme 25.07.1920 † Schwarme 11.01.1996 109 oo Schwarme **Elfriede Meyer**
* Schwarme 92 19.12.1919 † Thedinghausen 28.03.2010
(Johann verkauft die Stelle Nr.192 an Louis Knüppel Nr.66)

- 1 Dora Mühlenstedt * Schwarme I oo Heinz Fahrenholz * 03.10.1943 † Uesen 18.06.1983
Dora Mühlenstedt (s o) II oo Friedhelm Wellbrock * 24.04.1947 † 28.01.2012
- 2 Karla Mühlenstedt (s u)

Karla Mühlenstedt * Schwarme 13.05.1953 † Bassum Krh. 10.07.2022 oo **Karl-Heinz Solterbeck**
* 28.11.1949
Karla baut mit ihren Ehemann im Hinterhof ein neues Wohnhaus und verkaufen einen Bauplatz an
Otto Lühr von Nr. 311.

Brinksitzerstelle Nr.110 in Schwarme

Sprakener Straße Nr.13

- 1683 **Johann Willenbruch** * Schwarme 55alt † Schwarme 110 oo **NN NN** * ?
Die Stelle 110 in Schwarme Spraken wird 1683 erstmalig urkundlich erwähnt mit Johann Willenbruch
- 1 Michael Willenbruch (s.u.)
- Michael Willenbruch** * Schwarme † Schwarme oo **NN NN** * ?
- 1 Tochter Willenbruch (s.u.)
- Tochter Willenbruch** * Schwarme † Schwarme oo **Reiner Lindemann** * Schwarme 119 † Schwarme
- 1 Metje Elisabeth Lindemann ~ Schwarme 06.10.1728 † Martfeld 23 12.11.1769 oo Marfeld 10.11.1752 Hinrich Peper ~ Martfeld 06.1723 † Marfeld 23 21.02.1788
Hinrich Peper (s o) II oo Martfeld 23.04.1770 Adelheid Glander (siehe Nr.33)
- 2 Margarethe Adelheid Lindemann (s.u.)
- Margarethe Adelheid Lindemann** ~ Schwarme 05.11.1732 † Schwarme 23.10.1783 oo Schwarme 02.03.1753 **Dietrich Friedrich Klinker** * Hollen 45 30.04.1725 † Schwarme 06.05.1796
- 1 Reinhard Klinker (s.u.)
- 2 Dietrich (Dierk) Friedrich Klinker * Schwarme 04.01.1756
- 3 JohannHeinrich Klinker * Schwarme 03.05.1759
- 4 Johann Albert Klinker * Schwarme 19.03.1763
- 5 Rebecka Adelheid Klinker * Schwarme 03.03.1765 † 01.02.1830 Schwarme oo Johann Wilhelm Falldorf * Schwarme 06.06.1767 † Schwarme 27.09.1831 **Kinder A 66**
- 6 Anna Elisabeth Margarethe Klinker * Schwarme 08.05.1768
- 7 Johann Albert Klinker * Schwarme 26.02.1770
- Reinhard Klinker** * Schwarme 13.09.1753 † Schwarme 13.12.1817 oo Martfeld 01.12.1785
Mette Margarethe Niebuhr * Martfeld 47 21.08.1761 † Schwarme 27.11.1827
- 1 Dietrich Friedrich Klinker (s.u.)
- 2 Margarethe Adelheid Klinker * Schwarme 22.12.1787 † Schwarme 02.03.1849 oo Schwarme 30.03.1818 Heinrich Masemann * 27.10.1794
- 1 Mette Margarethe Masemann * Schwarme 01.06.1818 oo Johann Hinrich Rajes * Schwarme 16.06.1804
- 1 Albert Rajes * Schwarme 26.10.1845
- 2 Johann Heinrich Masemann * Schwarme 14.07.1820 † Schwarme 22.07.1860 oo Thedinghausen 07.05.1848 Mette Margrethe Schierloh * Emtinghausen 26.10.1817 †...
- 3 Anna Margarethe Masemann * Schwarme 27.08.1822 oo Friedrich Bohlmann * 1820
- 1 Marie Margarethe Elisabeth Bohlmann * Schwarme 09.06.1852 † Schwarme 06.10.1852
- 4 Hermann Heinrich Masemann * Schwarme 08.12.1824 † Schwarme 15.10.1848
- 5 Anne Elisabeth Masemann * Schwarme 17.12.1827
- 3 Anna Elisabeth Klinker * Schwarme 23.02.1790 † Schwarme 25.07.1818
- 4 Reinhard Klinker * Schwarme 23.05.1794 † Schwarme 07.04.1836
- 5 Mete Margarethe Klinker * Schwarme 04.10.1797
- 6 Anna Margarethe Klinker * Schwarme 07.01.1802
- Dietrich Friedrich Klinker** * Schwarme 12.04.1786 † Schwarme oo Martfeld 08.10.1819
Katharina Margarethe Wedemeyer * Tuschendorf 1 27.04.1792 † Schwarme 26.11.1840
Dietrich macht 1821 Konkurs und die Stelle kauft Harm Puvogel
- 1 Johann Klinker * Schwarme 119 20.11.1819 † Schwarme 18.10.1895 I oo Leonore Nebelsink * ?
Johann Klinker (s o) II oo Margarethe Eleonore Kahls * Bücken 10.02.28 † 10.02.1897 Schwarme
- 2 Christian Klinker * Schwarme 12,08.1821 oo ...09.1860 Katharine Block
* Osterholz Scharmbeck 22.03.1836
- 3 Anna Margarethe Klinker * Schwarme 20.12.1823 oo Wechold 23.06.1857
Johann August Meyer * Loge 03.09.1802
- 4 Dietrich Heinrich Klinker * Schwarme 22.09.1825
- 5 Gesche Margarethe Klinker * Schwarme 21.02.1829 † Schwarme 21.07.1836
- Hermann (Harm) Heinrich Puvogel** * Thedinghausen Bürgerei 30.12.1781 † Schwarme 97 23.11.1842
oo Schwarme 08.07.1808 **Anna Elisabeth Köneke** (siehe Nr.89)
Harm kauft die Stelle 110 in Schwarme, heiratet 1808 und zieht auf die Stelle Nr.89 seiner Frau,

Er verkauft 1831 die Stelle Nr.110 an Johann Schröder. 1832 kauft er die Hofstelle 97 in Schwarme und zieht da hin. Er nimmt aber Ländereien mit zu Nr.97. 1838 verkauft er die Stelle seiner Frau Nr.89 an seinen Bruder Heinrich Puvogel aus Riede.

Johann Schröder * Schwarme 70 06.08.1787 † Schwarme 110 oo **Anna Dorothee Niemann** * ...11.1787 † Schwarme 26.07.1815 Johann kauft 1831 die Stelle 110 in Schwarme Spraken von Harm Puvogel

1 Arend Dietrich Schröder (s.u.)

2 Johann Heinrich Schröder * Schwarme 24.02.1812 † Donnerstedt 9? oo 20.06.1853 Anna Pundt * Donnerstedt 9 06.12.1827 † Donnerstedt 9 04.03.1913

3 Dorothee Sophie Elisabeth Schröder * Schwarme 07.05.1814 † Thedinghausen Bürgerei 18.01.1868 oo 15.03.1839 Johann Heinrich Döhling * Morsum 28.01.1815 † Thedinghausen Bürgerei 50

Arend Dietrich Schröder * Schwarme † Schwarme oo Schwarme 25.01.1833

Anna Katharina Willenbruch * Schwarme 24.04.1810 † Schwarme

1 Brüne Schröder * ...1825 Schwarme † ? oo Schwarme 15.06.1845 Meta Elisabeth Lange * Riede 1825

1 August Schröder * Schwarme 10.10.1845 oo Schwarme 25.09.1870

Margarethe Adelheid Bohlmann * Hiddestorf 12.04.1844

1 Brünig Hermann Dietrich Schröder * Schwarme 30.03.1874

2 Gesche Sophie Dorothee Schröder * Schwarme 20.06.1880 † Schwarme 01.09.1880

3 Johann Heinrich Schröder * Schwarme 04.07.1881

2 Johann Dietrich Schröder * Schwarme 21.10.1833 † Schwarme 30.04.1834

3 Hedwig Margarethe Schröder * Schwarme 27.02.1835 oo Schwarme 09.07.1871

Johann Friedrich Helms * Schwarme 27.11.1832 † Schwarme 30.05.1895

Johann Friedrich Helms (s o) I oo Schwarme 10.1862 Meta Gehrke * Emtinghausen 02.01.1837

1 Johann Heinrich Helms * Schwarme 30.04.1864

2 Hermann Dietrich Helms * Schwarme 20.05.1867

3 Johann Friedrich Helms * Schwarme 02.11.1869 (siehe Nr.245)

4 Johann Heinrich Schröder (s.u.)

5 Dorothee Schröder * Schwarme 11.04.1839 † Bremen? oo Schwarme 09.11.1862 Jürgen Stricker * Bremen 04.09.1836 † Bremen?

6 Johann Dietrich Schröder * Schwarme 11.01.1841 † Schwarme 06.10.1849

7 Wilhelm Schröder * Schwarme 26.03.1843

8 Friedrich Schröder * Schwarme 31.07.1845 † Schwarme 17.01.1846

9 Margarethe Elisabeth Schröder * Schwarme 12.05.1847 † Schwarme 09.07.1851

10 Dietrich Schröder * Schwarme 18.07.1850

Johann Heinrich Schröder * Schwarme 11.01.1837 † Schwarme 17.04.1911 oo Schwarme 30.05.1870

Anna Brems geb.Schmidt + Schwarme 65 26.04.1834 † Schwarme 21.12.1909

1 Arend Dietrich Schröder (s.u.)

2 Anna Mette Schröder * Schwarme 17.08.1874 † 11.04.1963 Kleinenborstel oo Kleinenborstel 10.05.1898 Johann Heinrich Fastenau * Hollen 44 21.01.1865 † Kleinenborstel 16.07.1940

Anna Schmidt (s o) I oo 05.1859 Johann Heinrich Brems * Schwarme 54 27.11.1818 (siehe Nr.54)

Arend Dietrich Schmidt genannt Schröder * Schwarme? 22.04.1865 unehelich † Schwarme 25.01.1933 oo Schwarme 03.02.1888 **Katharina Roselius** * Schwarme 08.05.1869 † 03.08.1949 Schwarme

1 Dietrich Rennig Johann Schröder (s.u.)

2 Anna Adele Schröder * Schwarme 31.01.1890 † Schwarme 120 09.01.1972 oo Schwarme 31.03.1909

August Johann Dietrich Niemann * Martfeld 11.02.1877 † gefallen 1. Weltkrieg 20.09.1916

Niemann kauft 1910 die Stelle 120 in Schwarme von NN Thöne nachdem er sie vorher 4 Jahre gepachtet hatte.

3 Brüne Wilhelm Schröder * Schwarme 09.01.1892 † Schwarme 14.01.1892

4 Heinrich Schröder * Schwarme 03.04.1893 † Schwarme 05.04.1893

5 Brüne Heinrich Schröder * Schwarme 23.12.1895

6 Karsten Rennig Schröder * Schwarme 09.07.1897 † Schwarme 24.05.1899

7 Heinrich Wilhelm Schröder * Schwarme 29.11.1898 † Schwarme 30.12.1898

8 Anna Meta Schröder * Schwarme 21.04.1900 † Bruchhausen-Vilsen Alth. 10.12.1991 oo Schwarme 20.04.1922 Dietrich Heinrich Bremer * Martfeld 189 22.02.1898 † Martfeld 259 10.05.1960

9 Friedrich Dietrich Schröder * Schwarme 20.09.1901 oo Schwarme 08.10.1932

Elise Sophie Bormann * Eitzendorf 27.07.1903

- 10 Tochter Schröder * Schwarme 10.09.1904 † Schwarme 11.09.1904
Die Tochter ist 16 Std. nach der Geburt ohne Namen verstorben
- 11 Bertha Schröder * Schwarme 18.04.1907 † Schwarme 20.04.1907
- 12 Katharina Schröder * Schwarme 15.05.1908 † Schwarme 16.05.1908
- 13 Betty Schröder * Schwarme 16.06.1909 † Schwarme 20.06.1909
- 14 Wilhelm Schröder * Schwarme 17.07.1913 † Schwarme 10.10.1995 oo Kleinenborstel 27.08.1935
Elisabeth Margarethe Sophie Wolters * Kleinenborstel 03.08.1913 † Thedinghausen Krah. 16.04.1983
(siehe auch Nr.172) Wilhelm war von 1963 bis 1978 Forstaufseher und Gastwirt in Schwarme Nr.172

Dietrich Rennig Johann Schröder * Schwarme 15.07.1888 † Schwarme 25.02.1966 I oo Uenzen 13.10.1910
Dora Sophie Adelheid Brümmer * Uenzen 02.08.1887 † Uenzen ...1934

- 1 Alfred Schröder * Uenzen ...1912 † Uenzen ...1935
- 2 Hermann Schröder * Uenzen ...1915 † Uenzen 76 ...1981
- 3 Johanne Schröder * Uenzen 03.03.1925 (siehe Nr.100)

Dietrich Rennig Johann Schröder (s o) II oo Uenzen 21.01.1935 **Emma Doris Bergmann**
Bruchhausen-Vilsen 17.06.1904 † Schwarme 09.06.1984

- 1 Heinrich Schröder (s.u.)
- 2 Werner Friedrich Christian Schröder * Uenzen 14.09.1936 † 27.11.1936 Schwarme
- 3 Walter Schröder * Schwarme 24.05.1938 † Sieden 03.02.2018 oo Elli Holzapfel
 - 1 Bernd Schröder *? oo Cynhia NN *?
- 4 Irmgard Marie Meta Schröder * Schwarme 05.06.1939 † Schwarme 27.09.1941 (Sie ist ertrunken)
- 5 Helmut Schröder * Schwarme 11.02.1941 oo Giesela Rehmstedt * Bruchhausen-Vilsen 13.09.1941
(siehe auch Nr.172)
- 6 Irmgard Schröder * Schwarme 09.07.1942 (siehe Nr.255)
- 7 Heidelore Schröder * Schwarme 11.10.1944 oo Rolf Ludwig * Hoya 17.02.1943
† Hoya 27.02.2020 (2 Töchter)

Heinrich Schröder * Uenzen 03.07.1935 † Schwarme 23.02.2015 oo **Hilde Bomhoff**
* Schwarme 05.06.1935

- 1 Joachim Schröder * Schwarme 14.01.1964 † Schwarme 15.11.1980
- 2 Reiner Schröder (s.u.)
- 3 Torsten Schröder * Schwarme 01.10.1969 oo Corinna Immoor * Berxen
Sie bauten für sich ein neues Haus Schwarme Waldstr.8a
 - 1 Merle Schröder
 - 2 Mika Schröder

Reiner Schröder * Schwarme 26.02.1966 oo Süstedt 17.06.2017 **Tanja Körber geb.Masemann**
* Schwarme 67 13.05.1968
Sie bauen 2019 für sich ein neues Haus in der Wiese nebenan.

Tanja Masemann (s o) I oo **Hartmut Körber** * Beppen (Geschieden)

- 1 Maximilian Körber * Achim Krah. 17.02.1996

Brinksitzerstelle Nr.111 in Schwarme „Bolten-Hus“

An der Heide 19

- 1683 **Carsten Bolte** * Schwarme 35 ...1660 † Schwarme 111 oo **NN NN** * ? † Schwarme 111
1683 nach Beendigung der schwedischen Herrschaft über Schwarme baut Carsten Bolte (stammt aus der Halbmeierstelle Nr. 35) ein Haus an der Heide am alten Kirchweg nach Lunsen, die Brinksitzerstelle 111.
- 1 Wübbeke Bolte * 1686 111 ca. beg. Schwarme 16.05.1755
 - 2 Jacob Bolte (s.u.)
- Jacob Bolte** * Schwarme ...1689 † Schwarme 10.06.1745 oo **NN Harjes*** ? † Schwarme
(Jacob war 20 Jahre Gelähmt)
- 1 Anna Mette Marie Bolte * Schwarme ...1720 † Schwarme oo Schwarme 10.10.174
Hinrich David Schrader * Altenbruchhausen
 - 2 Johann Friedrich Bolte * Schwarme ...1721 † Schwarme 27.01.1750
 - 3 Lüdeke Bolte (s.u.)
- Lüdeke Bolte** ~ Schwarme 14.12.1722 † Schwarme 31.12.1793 oo Lunsen 14.10.1746
Gesche Margarethe Wacker * Schwarme 01.05.1727 † Schwarme 01.03.1801
- 1 Johann Jacob Bolte ~ Schwarme 29.10.1746 † Martfeld 85 09.06.1797 I oo Martfeld 19.03.1773
Margarethe Woehlke * Martfeld 85 † Morsum
Johann Jacob verzichtet zu Gunsten seines Jüngeren Bruders Carsten auf die Stelle 111 in Schwarme
Johann Jacob Bolte (s o) II oo Blender 29.11.1776 Margarethe Adelheid Block
* Blender 6 09.03.1754 † Martfeld 85
 - 2 Carsten Bolte (s.u.)
 - 3 Margarethe Adelheid Bolte * Schwarme 26.10.1751 † Verden 12.09.1814 oo Schwarme 09.05.1777
Lüder Menke * Verden ...1753 † 06.03.1820 Verden
 - 4 Hermann (Harm) Hinrich Bolte * Schwarme 21.01.1755 † Schwarme 05.01.1829 oo Schwarme
03.07.1783 Margarethe Elisabeth Mühlenstedt * Schwarme 23.02.1756 † Schwarme 30.01.1834
Kinder A 67
 - 5 Johann Dietrich Bolte * Schwarme 28.06.1760 † Schwarme 09.05.1769
 - 6 Johann Friedrich Bolte * Schwarme 17.07.1763 Zwilling † Schwarme 25.09.1763
 - 7 Gesche Catharina Bolte * Schwarme 17.07.1763 Zwilling † Hagen 33 I oo Thedinghausen 21.11.1782
Gerd Albert Castens * Hagen 33 † Hagen 33 22.04.1799
Gesche Catharine Bolte (s o) II nach 02.1806 Johann Heinrich Detmer * Thedinghausen-Hagen
 - 8 Wilken Bolte * Schwarme 20.04.1769 † Schwarme 137 11.10.1837 oo Schwarme 03.02.1796
Gesche Schröder genannt Brüns * Thedinghausen ...1771 † Schwarme 137 06.02.1824
1796 kauft Wilken Bolte nachdem es öffentlich angeboten war, von der Bauernschaft ein gemeinschaftliches
Hirtenhaus an der Grenze zu Wackershausen.und gründete die Anbauerstelle 137 in Schwarme.(siehe Nr.137)
- Carsten Bolte** * Schwarme 17.02.1749 † Schwarme 23.01.1819 oo Schwarme 30.01.1778
Katharina Margarethe Kothe * Blender 26.08.1748 † Schwarme 03.03.1821
- 1 Johann Jacob Bolte * Schwarme 04.02.1779 † Schwarme 05.08.1779
 - 2 Johann Heinrich Bolte (s.u.)
 - 3 Hermann Heinrich Bolte * Schwarme 15.05.1783 † Schwarme 96 19.09.1847 oo Schwarme
23.06.1816 Gesche Hüneke * ...1780 (siehe Nr.96)
 - 4 Gesche Margarethe Bolte * Schwarme 12.05.1786 † Thedinghausen Bürgerei 27 27.07.1846
oo Schwarme 10.02.1806 Gerd Schröder * Thedinghausen Bürgerei 27 03.01.1782
† Thedinghausen Bürgerei 27 25.09.1837
- Johann Heinrich Bolte** * Schwarme 11.06.1780 † Schwarme 18.03.1852 oo Schwarme 12.11.1802
Margarethe Wendt * Bahlum 2 03.1777 † Schwarme 15.06.1817
- 1 Katharine Margarethe Bolte * Schwarme 01.08.1803 † Schwarme 14.07.1845 oo Schwarme
16.12.1831 Simon Abraham True * Thedinghausen ...1797 † Coppel Langwedel 03.09.1857
 - 2 Margarethe Bolte * Schwarme 16.08.1805 † Eitzendorf 14.10.1868 oo Schwarme 10.05.1832
Johann Albert Friedrich Rengstorf * Eitzendorf 18 16.07.1788 † Eitzendorf 14.11.1846
 - 3 Harm Hinrich Bolte * Schwarme 19.09.1806 † Schwarme 20.09.1814
 - 4 Johann Carsten Bolte (s.u.)
 - 5 Adelheid Bolte * Schwarme 09.12.1810 Zwilling † Einste 8 oo Schwarme 13.01.1846
Johann Heinrich Hermann Laackmann * Einste 8 09.03.1800 † Einste 8 02.12.1871
 - 6 Todegeborene Tochter Bolte * Schwarme 09.12.1810 Zwilling
 - 7 Todegeborene Tochter Bolte * Schwarme 21.10.1813

- 8 Harm Heinrich Bolte * Schwarme 19.09.1814 † Schwarme 19.09.1814
Er bekam eine Nottaufe zu Hause und ist dann gleich verstorben.

Johann Carsten Bolte * Schwarme 14.04.1808 † 12.04.1855 Schwarme oo Schwarme 07.06.1839
Gesche Anna Bargmann * Eißel-Finkenburg 03.05.1812 † 04.06.1872 Schwarme

- 1 Johann Heinrich Bolte (s.u.)
2 Heinrich Bolte * Schwarme 29.07.1840 † Schwarme 15.02.1(Ledig)
3 Margarethe Bolte * Schwarme 26.11.1841 † Schwarme 05.10.1842
4 Dietrich Heinrich Bolte * Schwarme 26.04.1844
5 Carsten Bolte * Schwarme 01.01.1848 † Schwarme 12.09.1926 (Ledig)
6 Margarethe Bolte * Schwarme ...1850 111 † Eschenhausen oo
Johann Dietrich Windhorst * ...1845 † Eschenhausen
warum 2 x Margarethe ist nicht bekannt, vielleicht fehlt in den Kirchenbuch der Zweitname.
7 Margarethe Adelheid Bolte * Schwarme 16.05.1851 † Thedinghausen 30.03.1912
oo Wilhelm Beneke

Johann Heinrich Bolte * Schwarme 27.11.1838 † Schwarme 19.05.1890 oo Schwarme 25.11.1869
Gesine (Gesche) Margarethe Maschendorf * Schwarme 126 17.02.1847 † 13.01.1917 Schwarme
Sie bauten 1878 ein neues Haus an der heutigen Straße An der Heide. Das alte stand im hinteren Bereich, am
alten Kirchweg nach Lunsen.

- 1 Carsten Bolte (s.u.)
2 Johann Heinrich Bolte * Schwarme 14.09.1872 † Winsor Brookings South Dakota USA 08.04.1923
oo Mikford Illinois 25.11.1900 Matilda Birkholtz * Woodworth Illinois USA 04.10.1882
† Brookings County South Dakota USA 28.08.1964 (Sie haben 7 Kinder)
Johann Heinrich ist ca. 1900 ausgewandert nach Amerika)

Carsten Bolte * Schwarme 01.08.1870 † Schwarme 19.06.1943 oo Bremen 18.12.1897

Friederike Wilhelmine Lücke * Bremen 01.02.1877 † Schwarme 28.02.1919

Carsten ging nach der Schule nach Bremen und Arbeitete in einer großen Apotheke am Bahnhof, wo er auch
seine Frau kennen lernte. In Schwarme hatten sie zu der Landwirtschaft noch einen Höckerladen.

- 1 Johann Heinrich Bolte * Bremen 02.07.1898 † Thedinghausen Krah.14.07.1975
(Ledig Erbe der Stelle 111)
Johann war von Ende 1921 bis 1929 in Buenos-Aires Argentinien. Er kam wegen Tuperkulose zurück und
Arbeitete auf den älterlichen Hof in Schwarme an der Heide. Nach seinen Tod Erbte die Stelle 111 seine
Schwester Adeline die schon jahrelang für ihn gesorgt hatte.
2 Frieda Margarethe Bolte * Bremen 30.12.1899 † Bremen 23.01.1900
3 Dietrich August Bolte * Schwarme 24.07.1901 † Pelotas Brasilien 09.08.1982 oo Pelotas ...1924
Amalia Wherli * Pelotas Brasilien 27.07.1899 † Pelotas Brasilien 05.12.1986 (Sie haben 2 Kinder)
Dietrich ist 1921 nach Pelotas Brasilien ausgewandert
4 Gesine Friederike Elise Bolte * Schwarme 11.11.1903 † Hoya 12.08.1994 oo Uenzen 29.09.1927
Segelke Heinrich Bolte * Uenzen 28.11.1901 † Hoya 30.04.1954 (Sie haben 2 Kinder)
5 Heinrich Carsten Bolte * Schwarme 17.08.1905 † Pablo Nogues Argentinien
Heinrich nahm am 24.02.1923.das Schiff "Sierra-Nevada" und fuhr von Bremen nach Buenos-Aires
Argentinien. Ca. 30 km davon in Pablo Nogues blieb er bis zu seinem Tod. Er war 2x Verheiratet
Suche Dringend weitere Daten. (who has more data. que tiene más datos.)
6 Margarethe (Grete) Anna Bolte * Schwarme 22.12.1906 † Bremen Burg-Lesum 29.10.2009
oo Schwarme 05.12.1930 Hermann Heinrich Barthold Schmidt * Martfeld 20.12.1905
† Thedinghausen Krah. 14.05.1970 (1 Tochter)
Nach der Hochzeit wohnten sie viele Jahre in Beppen und dann in Hustedt. Nach den Tod ihres Mannes zog
Grete zu ihre Tochter nach Bremen Gramke.
7 Frieda Bolte * Schwarme 07.06.1912 † 29.05.2004 Achim oo Lunsen 08.08.1937
Bernhard Brüns * Morsum 14.10.1910 † Achim 15.02.1995
(da sie keine eigenen Kinder hatten haben sie eine Tochter angenommen)
8 Adeline Bolte (s.u.)

Adeline Bolte * Schwarme 03.03.1916 † Hoya Krah.25.06.1997 oo Schwarme 06.07.1940

Ehler Rudolf Ravens * Alten-Bücken 18.02.1915 † Hoya Krah. 09.12.1997

Adeline wuchs ab 3. Lebensjahr ohne Mutter auf. Ihr Bruder Johann erbte den Hof 111 und vermachte ihn später
an Sie.

- 1 Frieda Bolte / Ravens * Schwarme 14.02.1935 unehelich (siehe Nr.399)
2 Ehler Carsten Ravens * Hoya Krah. 09.04.1940 † Affinghausen Alten Heimathof 07.08.1988 (Ledig)

- 3 Gerhard Ravens * Schwarme 26.02.1942 oo Bensheim Bergstraße 08.01.1964
Hildegard Zillig * Bensheim Bergstraße 17.08.1941 † Bensheim Bergstraße 28.03.2016 (3.Kinder)
Gerhard wohnt jetzt bei seiner Lebensgefährtin Rosi Robbecke in Bernkastel-Kues
- 4 Carsten Heinrich Segelke Ravens * Schwarme 29.03.1950 oo Schwarme 08.11.1969
Annedore Mariechen Oelkers/Landsberg * Gödestorf 21.02.1953 unehelich
Sie haben von 1970 bis 1975 in Okel gewohnt. 1974 bauten sie ein Haus im Garten der Stelle 111, wo sie 1975
ezogen.
- 1 Corinna Ravens * Thedinghausen Krah.15.03.1970
 - 2 Björn Ravens * Thedinghausen Krah.25.07.1972

Joachim Böhm * Trier 14.10.1950 oo Partnerin NN NN

- 1 Jacob Böhm?

Joachim Schaub geb.Böhm (s o) oo **Meike Schaub** * Osterholz-Scharmbeck 20.01.1958

- 1 Josef Schaub
- 2 Rocco Schaub
Kauften 1898 die Stelle 111 von den Kindern Ravens

auf der Stelle 111 wohnte auch noch eine Frau Weigel als Flüchtling zur Miete

Brinksitzerstelle Nr.112 in Schwarme

An der Heide 20

????

Johann Bielefeld * ? † Schwarme 112 oo **NN NN** * ? † Schwarme 112

Es ist nicht belegt ob er die Stelle 112 gebaut hat oder anderswärtig auf die Stelle gekommen ist.

1 Anna Bielefeld (s.u.)

Anna Bielefeld * Schwarme ...1683 beg. Schwarme 15.04.1707 oo Schwarme 23.11.1704

Hinrich Harries * Martfeld 4 ...1672 † Schwarme 10.1734

Harries macht von der Handkötnerstelle eine Brinksitzerstelle

1 Gesche Harries (s.u.)

Hinrich Harries (s o) II oo Schwarme 08.02.1708 **Gesche Sagehorn** * Schwarme 64 ...04.1682

† Schwarme 03.12.1769

1 Johann Hinrich Harries * Schwarme 08.07.1712 † Schwarme 85 ...1769 I oo Schwarme 28.11.1738

Lücke Adelheid Rohde * Schwarme 96 ...1716 † Schwarme 85 12.01.1764

(Lücke Adelheid ist Erbin der Stelle 85 in Schwarme)

Johann Hinrich Harries (s o) II oo Schwarme 15.02.1766 Anna Margarethe Meyer * ...1746

† Schwarme 85 18.07.1769

Gesche Harries ~ Schwarme 12.07.1705 † Schwarme I oo Schwarme 07.12.1731 **Hermann Glander**

~ Schwarme 06.03.1706 beg. Schwarme 24.05.1745

1 Anna Glander ~ Schwarme 28.07.1732

2 Heinrich Glander (s.u.)

3 Harm Glander * ~ Schwarme 06.03.1737 Zwilling † Schwarme vor 1742

4 Johann Glander * ~ Schwarme 06.03.1737 Zwilling

5 Harm Glander ~ Schwarme 06.04.1742

Gesche Harries (s.o.) II oo Schwarme 30.06.1749 **Johann Thomas Roselius** ~Schwarme 02.11.1717 †

Heinrich Glander ~ Schwarme 01.09.1733 † Schwarme oo Schwarme 29.04.1757 **Rebecka Elisabeth Otten**

* ...1735 † Schwarme Heinrich wird 1766 als Untervogt geführt.

1 Harm Christoph Glander * Schwarme 15.01.1758

2 Katharine Maria Glander * Schwarme 13.08.1759

3 Dietrich Glander * Schwarme 01.08.1761

4 Heinrich Glander * Schwarme 25.07.1763

5 Harm Cord Glander * Schwarme 06.01.1766

6 Gesche Catharina Glander * Schwarme 15.01.1770

7 Johann Dietrich Glander (s.u.)

8 Beke Elisabeth Glander * Schwarme 20.12.1774

9 Johann Christian Glander * Schwarme 07.03.1781

Johann Dietrich Glander * Schwarme 07.09.1772 † Schwarme 12.03.1807 oo Schwarme 29.05.1798

Gesche Catharine Rebecka Brüns * Beppen oder Wackershausen ...10.1778

† Schwarme 24.01.1814

Wird an anderer Stelle Rebecka Margarethe genannt.

1 Todgeborene Tochter Glander * Schwarme 06.03.1802

2 Rebecka Elisabeth Glander * Schwarme 22.03.1803 † Riede? oo Riede 1831

Friedrich Budelmann * Riede ...1800 † Riede?

3 Claus Heinrich Glander (s.u.)

Gesche Catharine Rebecka Brüns (s o) II oo Schwarme 16.11.1807 **Heinrich Wendt** * † Schwarme

Heinrich war Interimswirt auf der Stelle 112 in Schwarme

1 Dietrich Wendt * Schwarme

2 Todgeborene Tochter Wendt * Schwarme 13.11.1808

3 Rebecka Margarethe Wendt * Schwarme 30.10.1810 † Magelsen ...1850 oo Schwarme 02.03.1838

Dietrich Heinrich Koldehofe * Magelsen 27.11.1802 † Magelsen 25.05.1871

4 Todgeborene Tochter Wendt * Schwarme 26.07.1812 † Schwarme 26.07.1812

5 Catharina Margarethe Wendt * Schwarme 12.01.1814

Claus Heinrich Glander * Schwarme 03.03.1804 † Schwarme oo Schwarme 17.07.1843

Margarethe Adelheid Clausen * Schwarme 08.04.1811 † Schwarme

- 1 Rebecka Glander * Schwarme 03.12.1843 † Werder? oo 03.1868 Carsten Rippe
* Werder 07.05.1840 † Werder?
- 2 Margarethe Anna Glander * Schwarme 18.02.1844 † Thedinghausen 03.03.1926
oo NN Behrens * ...1844
- 3 Anna Rosine Glander * Schwarme 12.06.1845 † Lunsen 9 oo 26.07.1866
Johann Hermann Röpke * Lunsen 9 11.10.1833 † Lunsen 9
- 4 Heinrich Glander (s.u.)

Margarethe Adelheid Clausen (s o) II oo Dietrich Wacker * ? † Schwarme

Dietrich war Interimswirt auf der Stelle 112 in Schwarme

Heinrich Glander * Schwarme 04.10.1847 † 05.04.1908 Schwarme I oo 06.1872

Adelheid Stadtlander * Nottorf 07.05.1850 † Schwarme 12.11.1876

- 1 Heinrich Glander * Nottorf 05.06.1869 unehelich † Schwarme 25.04.1883
- 2 Catharine Glander * Nottorf 18.09.1874 † 03.07.1875 Nottorf

Heinrich Glander (s o) II oo Schwarme 10.09.1877 Christina Meta Bischoff * Bassen 08.12.1850

† Schwarme 15.03.1886

- 1 Anna Glander * Schwarme 14.11.1878 † Melchiorshausen oo Schwarme 10.03.1914
Dietrich Engelke * Melchiorshausen 20.03.1870 † Melchiorshausen
- 2 Hermann Glander (s.u.)

Hermann Glander * Schwarme 15.02.1883 † 14.11.1970 Schwarme oo Schwarme 05.08.1917

Rebecka Dorothee Masemann * Schwarme 90 03.05.1895 † Schwarme

- 1 Anna Glander * Schwarme 01.06.1919 † Schwarme 06.02.1935
Anna ist von einen Jungen Mann der sie bedrängt hatte ermordet worden. er nimmt sich selber das Leben in dem
er die Scheune der Stelle 44 in Brand setzt und sich darin erhängt.
- 2 Betty Glander (s.u.)

Betty Glander * Schwarme 26.08.1921 † Martfeld Seniorenheim 08.06.2012

Betty bekam als Kleinkind Kinderlähmung und war immer auf Hilfe angewiesen. Nach dem Tode ihres Vaters
wurde erst der Hof an Dietrich Wulfers von Nr.137 verpachtet. 1977 verkauft sie den Hofplatz an Eckhard
Gärtner um ihren Heimaufenthalt zu bezahlen.

Dietrich Wulfers * Schwarme 137 ...1924 † Schwarme 15.09.1974 oo

Margarethe (Greta) Hustedt * Hustedt 04.10.1927 † Oiste 08.01.2021

Pachteten nach Hermann Glanders Tod die Stelle 112 in Schwarme und versorgten Betty und ihr Mutter mit.
Nach den Tod ihres Mannes zog Greta mit ihren Kindern wieder in ihr Elternhaus nach Oiste.

- 1 Hermann Wulfers * Schwarme 137? oo Birgit Klusmann * Wesenstedt
Hermann kauft 1988 die Stelle 173 in Schwarme von Gustav Schlag. Schlag behält aber in einen Anbau
Lebenslanges Wohnrecht.
 - 1 Stefan Wulfers
 - 2 Bastian Wulfers
- 2 Hanna Wulfers * Schwarme (Ledig) Wohnt mit ihrer Mutter in Oiste
- 3 Regina Wulfers * Schwarme oo Rainer Rahlmann * Hiddestorf 75

Eckhard Gärtner * Bruchhausen-Vilsen oo **Giesela NN** * ? (Sie sind heute Geschieden)

kauft 1977 den Hofplatz 112 in Schwarme. 1989 verkauft er die Stelle wieder an Dr. Günter Bode und zieht nach
Hildesheim.

- 1 Carsten Gärtner * Bruchhausen-Vilsen † Schwarme
Carsten wurde Abends im Dunkeln bei Klingelstreichen überfahren und Tödlich verletzt
- 2 Volker Gärtner * Schwarme

Günter Bode * Göttingen ...1953 oo 31.01.1983 **Beate NN** * ?

Günter war Arzt in Schwarme, ging 2018 in Rente, verkaufte den Hofplatz an Kai Wolfermann und zog am
01.02.2019 wieder nach Göttingen.

- 1 Julia Bode
- 2 Felix Bode
- 3 Philipp Bode

Kai Wolfermann * Hoya? 20.09.1972 oo **Stefanie Anft** * Schwarme

Kaufte 2018 die Stelle 112 von Dr. Günter Bode und baute das ganze Haus zu Büros und Seminarräume um.
Selber wohnen sie An der Heide 16b in Schwarme

Auf den Hof wohnte auch der Flüchtling Karl Christian Friedrich Kleinschmidt. Der zog immer mit einen Kofferladen (großer Holzkoffer mit vielen Fächern) von Haus zu Haus.

Anbauerstelle Nr.113 in Schwarme „Schünebusch-Hus“

An der Heide 21

Lüdeke Schünebusch * Schwarme ...1643 † Schwarme 113 ...1730 I oo **Anna Kösters** * ? † Schwarme 113
Lüdeke bittet 1687 um Ausweisung eines Platzes zum Neubau auf der düren Heide zwischen Schwarme und
Wackershausen.

1 Carsten Schünebusch (s.u.)

Lüdeke Schünebusch (s o) II oo 24.05.1708 **Elisabeth Brand** * Lunsen † Schwarme

Carsten Schünebusch * Schwarme 15.01.1696 † Schwarme oo ...1725 **Gesche von Engeln**
* Schwarme † Schwarme

1 Anna Margreth Schünebusch (s.u.)

2 Hinrich Schünebusch ~ Schwarme 11.07.1734 † Schwarme ...1752 (Ledig)

Anna Margreth Schünebusch * Schwarme † Schwarme 01.09.1764 I oo Schwarme 21.11.1743
Carsten Schröder * Schwarme 107 ...04.1722 † Schwarme vor 1764

1 Johann Christoph Schröder (siehe Nr.107)

2 Christian Heinrich Schröder (s.u.)

3 Mette Anna Schröder * Schwarme 18.02.1752

4 Heinrich Schröder * Schwarme 09.03.1755 † Schwarme 24.03.1808

5 Gese Margarethe Schröder * Schwarme 01.02.1758

Anna Margreth Schünebusch (s o) II oo Schwarme 01.06.1764 **Lüdeke Bohlmann**
* Schwarme ...1700 beg. Schwarme 25.07.1764 (Beide sterben kurz nach der Eheschließung)

Christian Heinrich Schröder ~ Schwarme 23.01.1749 † Schwarme 07.12.1782 oo Vilsen 06.05.1774
Gesche Margarethe Becker * Stüstedt ...03.1751 † Schwarme 05.06.1807

1 Carsten Schröder (s.u.)

2 Dietrich Heinrich Schröder * Schwarme 08.04.1778 † Schwarme 201 25.07.1828 oo Schwarme
04.10.1805 Anna Margarethe Winkelmann * Schwarme 38 21.12.1785 † Schwarme 201
(siehe Nr.38 und 201)

3 Johann Christian Schröder * Schwarme 11.01.1782 † Schwarme 17.08.1841

Gesche Margarethe Becker (s o) II oo Schwarme 13.05.1784 **Heinrich Bollmann**
Schwarme 34 09.10.1754 † Schwarme 04.07.1819 (Interimswirt auf der Stelle 113 in Schwarme)

1 Anna Margarethe Bollmann * Schwarme 29.11.1784 † Schwarme 13.08.1791

2 Heinrich Bollmann * Schwarme 02.11.1787 † Schwarme 11.01.1850 oo Schwarme 12.05.1815
Anna Margarethe Adelheid Ohm * Schwarme 06.11.1788 † 02.02.1866 Schwarme

3 Gesche Alheid Bollmann * Schwarme 01.04.1790 † Bahlum 13 oo Schwarme 20.07.1810
Friedrich Hillmann* Osterholz † Bahlum 13

Carsten Schröder * Schwarme 15.10.1774 † Schwarme ...1825 oo **Rebecka Adelheid Holtorf**
* Schwarme 50 ...1783 † Schwarme 01.02.1850

1 Gesche Margarethe Schröder * Schwarme 13.09.1809 † Wackershausen 26 oo Schwarme 16.10.1834?
Johann Hermann Wacker * Wackershausen 26 ...1809 † Wackershausen 26

2 Johann Heinrich Schröder (s.u.)

3 Meta Adelheid Schröder * Schwarme 27.06.1816 † Schwarme 41 oo Schwarme 03.07.1844
Heinrich Bielefeld (siehe Nr.41)

4 Christian Schröder * Schwarme 07.07.1820

5 Carsten Schröder * Schwarme 18.03.1824 † Engeln oo Vilsen 12.05.1854

Gesche Margarethe Beneke * Engeln 11.02.1833 † Engeln

Johann Heinrich Schröder * Schwarme 24.01.1813 † Schwarme 10.04.1884 113 oo Schwarme 20.06.1845
Rebecka Adelheid Hillmann * Bahlum ...1815 † Schwarme ...1879

1 Carsten Schröder (s.u.)

2 Rebecka Adelheid Schröder * Schwarme 20.08.1848 † Schwarme 31 24.04.1912 oo Schwarme
04.07.1876 Johann Albert Apmann (siehe Nr. 31)

3 Mette Margarethe Schröder * Schwarme 16.07.1851 † Schwarme 03.12.1852

4 Johann Albert Heinrich Schröder * Schwarme 16.11.1853 † Eitzendorf 85 01.09.1916
(Tod durch Unfall, vom Strohwagen gefallen) oo Eitzendorf 30.07.1882 Gesche Rode
* Morsum 02.07.1855

Carsten Schröder * Schwarme 13.03.1846 † Schwarme 04.10.1901 oo Schwarme 13.04.1877
Gesine Rippe * Beppen 11.11.1855 † Schwarme 06.09.1923

- 1 Rebecka Adelheid Schröder * Schwarme 30.12.1877
- 2 Helene Schröder * Schwarme 04.08.1879 † Daverden 10.11.1960 oo Daverden 01.06.1904
Carl Carsten Gätje * Daverden 26.10.1870 † Daverden 14.06.1935
- 3 Johann Heinrich Schröder (s.u.)
- 4 Meta Marie Schröder * Schwarme 01.06.1884 † Schwarme 6 04.06.1954 oo Schwarme 24.04.1913
Johann Heinrich Blome (siehe Nr.46)
- 5 Tochter Schröder * Schwarme 31.08.1886 † Schwarme 31.08.1886
Sie ist 10 Std. nach der Geburt ohne Namen verstorben
- 6 Johann Schröder * Schwarme 18.01.1889 † ...oo Cornau 20.11.1919 Sophie Rosine Auguste
* Höften Cornau 19.04.1893
- 7 Karsten Schröder * Schwarme 31.03.1892 † Jacobidrebber 10.11.1976 oo Jacobidrebber 11.06.1920
Emma Friederike Justine Ihlbrock * Jacobidrebber 22.10.1893 † Jacobidrebber 13.11.1965
- 8 Willy Schröder * Schwarme 05.02.1896

Johann Heinrich Schröder * Schwarme 12.12.1881 † Schwarme 113 oo Schwarme 27.05.1914
Anna Gesine Reimers * Felde 24.05.1888 † Schwarme

- 1 Gesine Schröder * Schwarme 23.04.1915 † Schwarme 27.01.2009
Gesine ist Ledig und hat auf den Hof 113 in Schwarme lebenslang Wohnrecht. 1977 brennt das Haupthaus ab. Ihr
Neffe Hasso Schröder baut als Erbe ein neues kleines Haus auf der Stelle für sie.
- 2 Dora Betty Marie Schröder * Schwarme 19.02.1917 † Schwarme 11.06.1917
- 3 Thea Schröder
- 4 Heinrich Schröder (s.u.)
- 5 Wilhelm Werner Heinz Schröder * Schwarme 25.03.1924 † 2. Weltkrieg 20.07.1943

Heinrich Schröder * Schwarme 18.02.1921 † Beppen 24 31.03.2012 oo Schwarme 1949
Anna Rippe * Beppen 24 28.01.1919 † Beppen 24 13.12.2015

Heinrich heiratet auf den Hof Rippe in Beppen. Die Ländereien in Schwarme werden von dort aus
mitbewirtschaftet. Eine Wohnung an der Diele in Schwarme wurde viele Jahre vermietet.

- 1 Hasso Schröder (s.u.)
- 2 Reluff Schröder * Beppen 24 19.04.1953 oo Gundula Bothe * ?

Hasso Schröder * Beppen 24 28.05.1950 oo **Beate Hübener** * ?

Hasso ist Erbe der Stelle 113 in Schwarme und Nr. 24 in Beppen
Er baut nach den Brand für seine Tante ein kleines neue Haus und trennt vom Grundstück einen Bauplatz ab, und
verkauft ihn an Horst Ude und Frau.

Mieter im Hause Nr.113 in Schwarme

Jacob Heinrich Glander * Schwarme 02.02.1752 † Schwarme 113 07.03.1818 oo Hambergen 25.04.1779
Catharine Elisabeth Flathmann * Ströhe Hambergen ...1750 † Schwarme 113 30.11.1807

- 1 Margarethe Anna Glander * Schwarme 01.10.1782 † Morsum 34 02.02.1831 I oo Schwarme
05.11.1812 Johann Heinrich Harries * Intschede ...1780 † ...1829
Margarethe Anna Glander (s o) II oo Intschede 13.11.1829 Dietrich Wacker
* Emtinghausen 31 08.06.1770 † Morsum 34 23.11.1845
- 2 Dietrich Glander * Schwarme 23.05.1784 † 21.05.1785 Schwarme
- 3 Johann Lüdeke Glander * Schwarme 04.09.1786 † 20.03.1848 Adelheide oo Anna Margarethe Grahl
* 10.06.1793 † Adelheide ...1851
 - 1 Johann Heinrich Glander * Schwarme 15.09.1816 † Oldenburg 17.10.1885 I oo ...1844
Margarethe Catharine Lammers * Jaderberg ...1799 † Neuenwege-Varel Friesland ...1859
Johann Heinrich Glander (s o) II oo Varel Friesland 1860 Anna Helene Wilhelmine Bernhard
* Neuenwege-Varel Friesland ...1837
 - 2 Johann Heinrich Glander * Schwarme 09.02.1819 † Schwarme 12.06.1819
 - 3 Johann Lüdeke Glander * Schwarme 31.05.1820
 - 4 Hermann Hinrich Glander * Adelheide 22.08.1823 † Adelheide ...1882 oo Ganderkesee 20.01.1852
Heidwig Wilkens * Adelheide 02.06.1824 † Adelheide 21.11.1875
 - 5 Christine Margarethe Glander * Adelheide 28.12.1826 † Delmenhorst 05.03.1890
 - 6 Catharina Elisabeth Glander * Adelheide ...1827 † Delmenhorst 21.07.1899

- 4 Dietrich Glander * Schwarme 07.10.1788
 5 Jacob Glander * Schwarme 05.07.1790
 6 Johann Heinrich Glander * Schwarme ...1792 † Schwarme 23.10.1792
 7 Dietrich Heinrich Glander * Schwarme 27.07.1794 oo Dom Bremen 05.04.1820
 Anna Catharina Bannehr * Langwedel ...1786 † Schwarme 09.09.1852
 1 Anna Elisabeth Glander * Schwarme 05.10.1821 oo Bücken 03.07.1868 Johann Dietrich Heinrich
 Suling * Bücken 03.12.1796
 2 Dietrich Heinrich Glander * Schwarme 05.01.1823 † 21.05.1823 Schwarme
 3 Jacob Heinrich Glander * Schwarme 18.09.1824 † Schwarme 22.03.1825
 4 Johann Heinrich Glander * Schwarme 15.03.1826 † Schwarme 08.09.1826
 8 Johann Jacob Glander * Schwarme 18.11.1801 oo Margarethe Anna Simon
 * Affinghausen 29.09.1800 † Sudwalde 01.10.1800 **Kinder A 68**

Mieter auf der Stelle Nr.113

Heinz Braun * ? oo NN NN * ?

- 1 Waltraud Braun * 1950 Schwarme 113

Wilhelm Asendorf * Wulmstorf 12.03.1937 (siehe weiter Nr.343)

Michael Subisiack * ? † ...1977 Schwarme oo? **Karin Bruns** * ?

Der letzte Mieter Michael Subisiak wollte sich mit Gas das Leben nehmen, weil seine Frau? Partnerin? ihn verlassen hatte. Es dauerte ihn aber zu lange und er steckte sich eine Zigarette an, darauf flog das ganze Haus in die Luft und brannte vollkommen nieder. Die Besitzerin Gesine Schröder war gerade im Stall und wurde dadurch verschont.

Thomas Lüers und **Ina Lichtenberg** sind Mieter von Gesines kleine Haus

Brinksitzerstelle Nr.114 in Schwarme „Brüns-Barkhofs“

An der Heide 22

- 1754 **Lüdeke Köster** * Schwarme 07.07.1701 † 16.02.1771 Schwarme 114 oo Schwarme 27.10.1733
Margreth Köster * Kleinenborstel ...1700 † Schwarme 114 05.11.1775
Die Stelle wird 1725 erstmalig urkundlich erwähnt. 1754 wird Lüdeke Köster als erster auf der Stelle als Inhaber genannt.
- 1 Beke Köster ~ Schwarme 11.05.1734 oo Hartje Meyer * ?
 - 1 Lücke Margarethe Meyer * Schwarme 19.01.1758
 - 2 Rebecka Meyer * Schwarme 07.12.1766
 - 2 Gesche Elisabeth Köster ~ Schwarme 11.02.1737
 - 3 Margreth Köster ~ Schwarme 12.08.1738
 - 4 Anna Margreth Köster ~ Schwarme 01.06.1741
 - 5 Brüning Wilhelm Köster ~ Schwarme 28.02.1745 † Oyten 31.12.1797 oo Thedinghausen 26.11.1764
Lücke Brems * ...1737 † Oyten 19.12.1813 Köster war Pächter der Oyter Mühle
 - 6 Adelheid Köster ~ Schwarme 18.02.1746 oo Johann ? Rolver * ?
 - 1 Hennig Köster * Schwarme 22.02.1770 unehelich
 - 7 Wöbke Köster ~ Schwarme 28.03.1747
 - 8 Katharina Margarethe Köster (s.u.)

Katharina Margarethe Köster * Schwarme ...1761 † Schwarme oo Schwarme 1786
Klaus Heinrich Brüns * Wackershausen 24 ...1761 † Schwarme
Er wird auch "Brüns-Barkhofs" bezeichnet, kauft am 17.02.1843 die Anbauerstelle 203 in Schwarme von Johann Albert Schmidt,

- 1 Johann Dietrich Brüns (s.u.)

Johann Dietrich Brüns * Schwarme † Schwarme ...1814 oo Schwarme 02.12.1803
Gesche Margarethe Bartels * ...1770 † Schwarme 16.10.1826

- 1 Katharine Margarethe Brüns * Schwarme 22.10.1804 † Schwarme 31.08.1831
oo Schwarme 02.05.1830 Heinrich Brüns
 - 1 Gesche Margarethe Brüns * Schwarme 08.07.1830 † Einste 26 26.08.1913 oo Blender
02.07.1858 Jürgen Hattermann * Einste 26 06.04.1823 † Einste 26 31.07.1887
- 2 Johann Hermann (Harm) Heinrich Brüns (s.u.)
- 3 Claus Hinrich Brüns * 26.11.1808 Schwarme 114 + 27.12.1808 Schwarme 114
- 4 Claus Hinrich Brüns (siehe auch unten)

Gesche Margarethe Bartels (s o) II oo Schwarme 01.12.1814 **Claus Hinrich Brüns**
* Wackershausen 24 ...1761 † Schwarme (Brüns war Interimswirt auf der Stelle 114)

- 1 Klaus Hinrich Brüns * Schwarme 22.07.1810 † Arbergen 08.05.1872
- 2 Johann Dietrich Brüns * Schwarme 14.06.1815 Zwilling
- 3 Meta Brüns * Schwarme 14.06.1815 Zwilling † Schwarme 04.06.1817
- 4 Lüdeke Brüns * Schwarme 13.09.1820 † Arbergen 09.08.1878 I oo Thedinghausen 14.02.1850
Gesche Adelheid Rickens * Horstedt ...1823 † Arbergen 10.02.1858
Lüdeke Brüns (s o) II oo Arbergen 08.06.1858 Beke Mattfeld * Mahndorf 21.07.1832 † Arbergen

Johann Hermann (Harm) Heinrich Brüns * Schwarme 28.11.1806 † Hiddestorf 21.02.1882 I oo Schwarme
12.11.1832 **Anna Adelheid Lüdjemeyer** * Schwarme ...04.1804 † Schwarme 23.12.1850

- 1 Johann Dietrich Brüns * Schwarme 10.01.1833
- 2 Johann Heinrich Brüns (siehe weiter unten)
- 3 Gesche Margarethe Brüns * Schwarme 01.11.1835 † Schwarme 07.11.1835
- 4 Gesche Margarethe Brüns * Schwarme 16.12.1836 †... oo Thedinghausen 25.09.1860 Johann
Heinrich Wilhelm Nienstädt * Emtinghausen Neudorf 13.08.1833 †... (Tischlermeister in Bahlum)
- 5 Anna Adelheid Brüns * Schwarme 10.02.1839
- 6 Catharina Margarethe Brüns * Schwarme 06.09.1841 † Thedinghausen-Bürgerei 10 19.04.1916
oo 24.10.1873 Johann Christian Hinrich Bohlmann * 17.09.1844 † Thedinghausen-Bürgerei 10
- 7 Anna Margarethe (Grete) Brüns * Schwarme 08.01.1844 † Schwarme 205 oo Schwarme 11.02.1870
Johann Dietrich Fastenau * Schwarme 205 28.04.1841 (siehe Nr.205)

Johann Hermann (Harm) Heinrich Brüns (s o) II oo Blender ...1851 **Dorothee Kuhlenkamp**

* Hiddestorf 11.01.1804 † Hiddestorf 13.05.1876

Hermann zog 1851 zu seiner 2. Frau nach Hiddestorf auf den Hof. Den Hof in Schwarme übergab er seinen Bruder Claus Hinrich.

Claus Hinrich Brüns * Schwarme 19.07.1810 † Schwarme 114 oo **Margarethe Elisabeth Mühlenstedt**

* Schwarme 03.03.1818 † Wackershausen

- 1 Katharina Margarethe Brüns * Schwarme † Wackershausen 26 oo Johann Heinrich (Harm) Wacker * Wackershausen 26 ...1827 † Wackershausen 26
- 2 Klaus Heinrich Brüns * Schwarme 04.01.1849
- 3 Gerd Heinrich Brüns * Schwarme 04.09.1851 † 29.09.1852 Schwarme
- 4 Todgeborener Sohn Brüns * Schwarme 06.09.1853
- 5 Todgeborene Tochter Brüns * Schwarme 05.09.1854
- 6 Todgeborener Sohn Brüns * Schwarme 12.09.1856
- 7 Todgeborene Tochter Brüns * Schwarme 03.09.1857
- 8 Todgeborener Sohn Brüns * Schwarme 06.08.1858
- 9 Todgeborene Tochter Brüns * Schwarme 18.08.1859
- 10 Todgeborener Sohn Brüns * Schwarme 10.10.1860

Margarethe Elisabeth Mühlenstedt (s o) II oo Schwarme 19.07.1868 **Johann Heinrich Wacker**

* Wackershausen 04.08.1809 † Wackershausen

Johann Heinrich Brüns * Schwarme 01.04.1834 † Schwarme 16.01.1899 I oo Schwarme 09.12.1869

Katharina Margarethe Adelheid Esdorn * Intschede 03.01.1834 † Schwarme 25.07.1890
(keine Kinder)

Johann Heinrich Brüns (s o) II oo Schwarme 24.04.1891 **Anna Marie Adelheid Albers**

* Syke 27.04.1870 † Schwarme 04.07.1947

- 1 Johann Hermann Brüns * Schwarme 02.05.1892 † Schwarme 26.01.1899
- 2 Anna Katharina Rebecka Brüns * Schwarme 19.11.1993 † Schwarme 07.02.1900
- 3 Johann Heinrich Brüns * Schwarme 11.06.1896 † Schwarme 10.12.1899
- 4 Katharine Margarethe (Trinschen) Brüns (s.u.)

Anna Marie Adelheid Albers (s o) II oo Schwarme 14.05.1900 **Heinrich Maschendorf**

Schwarme 126 15.12.1859 † Schwarme 05.09.1919

- 1 Johann Hermann Maschendorf * Schwarme 04.09.1900
- 2 Gesine Adelheid Maschendorf * Schwarme 17.02. 1902
- 3 Gerhard Dietrich Maschendorf * Schwarme 14.01.1904
Am 24.02.1923 wandert er mit dem Schiff Sierra-Nevada von Bremen nach Rio de Janeiro Brasilien aus
- 4 Sophie Katharina Maschendorf * Schwarme 15.10.1905

Katharine Margarethe (Trinschen) Brüns * Schwarme 22.01.1899 † Schwarme oo Schwarme 07.07.1926

Heinrich Otten * Riede 114 09.09.1898 † Schwarme 04.12.1972

- 1 Almut Otten * Schwarme 21.12.1927 † Donnerstedt 6 23.11.1984 oo Dibbersen 08.11.1956
Friedrich Hüneke * Donnerstedt 6 15.02.1919 † Donnerstedt 6 21.12.1972
- 2 Hans Heinrich Otten (s.u.)

Hans Heinrich Otten * Schwarme 20.05.1930 † Schwarme 02.10.oo 1957 **Elisabeth Meta Rebecka Winter**

* Loge 10 09.02.1934

- 1 Karin Otten * Schwarme 10.01.1959
- 2 Jens Otten (s u)
- 3 Jutta Otten * Schwarme 01.04.1961

Jens Otten * Schwarme 07.05.1968 I oo **Birgit Kaiser** * ? (Geschieden)

Jens Otten (s o) II oo 05.09.2014 **Sandra Lisbeth Hinderika Paul** * Hoyerhagen 58 14.02.1975

Mieter auf der Stelle

Gerda Tobehn *?

Familie Rodenbücher

Reinhard König *? † ? oo Breslau 13.03.1901 **Karoline Richter** * Breslau 09.06.1877
† Schwarme 25.02.1948

Brinksitzerstelle Nr.115 in Schwarme

Hauptstraße 2

1709 **Witwe Prüser geb.? * ? † Schwarme 115 oo Masemann Cord * ?**
Die Witwe Prüser wird 1709 als Inhaberin der Stelle 115 in Schwarme urkundlich geführt

- 1 Cord Masemann ~ Schwarme 21.09.1704
- 2 Hans Jürgen masemann (s.u.)

Hans Jürgen Masemann ~ Schwarme 24.09.1706 † Schwarme 23.03.1761 oo Lunsen 25.11.1735
Adelheid Wicke* Lunsen ...1710 † Schwarme 29.09.1782

- 1 Johann Cord Masemann ~ Schwarme 03.09.1738
- 2 Beke Adelheid Masemann ~ Schwarme 21.12.1741 † Schwarme vor 1750
- 3 Johann Dietrich Masemann (s.u.)
- 4 Christine Sophie Masemann ~ Schwarme 18.02.1746
- 5 Beke Adelheid Masemann ~ Schwarme 21.02.1750
- 6 Heidelberg Masemann * Schwarme 01.11.1753 † Schwarme 106 23.10.1810 oo Schwarme 28.11.1777 Peter Harries (siehe Nr.106)
- 7 Margarethe Elisabeth Masemann * Schwarme 07.09.1758

Johann Dietrich Masemann ~ Schwarme 20.03.1743 † Schwarme 09.04.1799 I oo Schwarme 08.12.1769
Gesche Bollmann * Schwarme 34 ...1749 unehelich (siehe Nr.34)

- 1 Todgeborener Sohn Masemann * Schwarme 18.09.1769
- 2 Harm Hinrich Masemann * Schwarme 30.09.1770

Johann Dietrich Masemann (s o) II oo Asendorf 02.12.1774 Anna Adelheid (Wilhelmine) Höper
• Kühlenkamp 24.09.1746 † Schwarme 14.10.1828

- 1 Gese Adelheid Masemann * Schwarme 16.10.1777 † Schwarme ...1782
- 2 Johann Dietrich Masemann * Schwarme 29.11.1778 (siehe Nr.50)
- 3 Heinrich Masemann * Schwarme ...1780 † Schwarme 150 ...1854 oo Schwarme 25.04.1818 Anna Catharina (Trina) Wilkens * Schwarme 21 18.10.1782 † Schwarme 150
- 4 Gese Adelheid Masemann * Schwarme 30.06.1782
- 5 Johann Friedrich Masemann (s.u.)
- 6 Cord Heinrich Masemann * Schwarme 02.08.1787 † Schwarme I oo Schwarme 22.11.1814
Sophie Adelheid Winkelmann * 14.01.171791 Schwarme 38 (siehe Nr38)
Cord Heinrich Masemann (s o) II oo Anna Margarethe Brüns * Wackershausen † Schwarme 90

Johann Friedrich Masemann * Schwarme 23.03.1784 † Schwarme 12.10.1831 I oo
Catharina Gertrud Bielefeld * Schwarme 41 25.04.1779 † Schwarme 21.04.1812

- 1 Anna Catharina Masemann * Schwarme 13.06.1807 † Schwarme 28.05.1809

Johann Friedrich Masemann II oo Schwarme 05.07.1812 Elisabeth von Engeln

* Schwarme 40 27.03.1782 † Schwarme 15.08.1852

Masemann macht als Krugwirt 1834 Konkurs. Seine Witwe verkauft 1849 aus dem Konkurs heraus die Stelle an ihren Schwiegersohn Rendig Meyer.

- 1 Anna Adelheid Masemann (s.u.)
- 2 Todgeborene Tochter Masemann * Schwarme 21.07.1813
- 3 Todgeborene Tochter Masemann * Schwarme 05.07.1815
- 4 Todgeborene Tochter Masemann * Schwarme 05.05.1816

Anna Adelheid Masemann * Schwarme 26.05.1804 † Schwarme 20.02.1842 oo Schwarme 18.06.1830

Rennig Meyer * Schwarme 8 18.04.1806 † Schwarme 23.03.1875

Meyer kauft 1849 von seine Schwiegermutter aus dem Konkurs die Stelle 115 in Schwarme. 1858 brennt die Stelle vollkomen nieder. Rendig baut aber an neuer Stelle wieder neu und den alten Platz kauft 1857 der Uhrmacher Schröder und errichtet die Stelle 195

- 1 Heinrich Johann Friedrich Otto Meyer (s.u.)
- 2 Elisabeth Meyer * Schwarme 31.07.1833 † Schwarme 23.06.1894 oo Johann Schröder * Schwarme 107 27.10.1830 (siehe Nr.107)
- 3 Rennig Meyer * Schwarme 03.03.1836 † Schwarme 15.01.1908 oo Schwarme 11.1863
Anna Margarethe Meyer * 19.08.1838 (siehe Nr.42)

- 4 Anna Adelheid Margarethe Meyer * Schwarme 14.08.1839 † Blumenthal? oo Bremen Blumenthal
1866 Henderikus (Heinrich) De Jonge * Emden 17.10.1842 † Bremen Blumenthal?

Heinrich Johann Friedrich Otto Meyer * Schwarme 24.06.1830 † Schwarme 16.07.1888 oo Schwarme
11.1863 **Meta Adelheid Meyer** * Schwarme 13 28.12.1838 (siehe Nr.13)

- 1 Anna Adelheid Meyer * Schwarme 16.06.1864 † Schwarme 33 21.01.1944 oo Schwarme 29.05.1891
Dietrich von Oiste * 24.11.1861 (siehe Nr.33)
- 2 Johann Dietrich Rennig Meyer * Schwarme 05.09.1866 oo Schwarme 19.10.1899
Johanne Lüehs * Wachendorf 13.11.1868 † 03.06.1924 Schwarme (s.u.)
- 3 Junge Meyer * Schwarme 28.11.1868 † Schwarme 28.11.1868
Ist 2 Std. nach der Geburt ungetauft und ohne Namen gestorben.

Johann Friedrich Lüehs * Wachendorf 20.05.1836 † Schwarme 09.03.1899 I oo

Anna Margarethe Hoehft * Leeste 22.06.1840 † Schwarme 18.01.1881

Lüehs übernimmt 1869 die Krugwirtschaftsstelle 115 in Schwarme, wie und warum ist nicht bekannt.
Ab 1877 wird die Gastwirtschaft an verschiedene Pächter verpachtet. Niemann, Thöle und Jürgens.

- 1 Johanne Lüehs (siehe oben)
- 2 Margarethe Meta Marie Lüehs * Schwarme 23.03.1870
- 3 Albert Friedrich Conrad Lüehs * Schwarme 10.01.1872 † Schwarme 28.01.1872
- 4 Anna Gesche Lüehs * Schwarme 26.05.1873
- 5 Gesche Anna Adelheid Lüehs * Schwarme 14.09.1874 † Schwarme 02.09.1877
- 6 Tochter Lüehs * Schwarme 24.01.1877 † Schwarme 24.01.1877
- 7 Johanne Lüehs * Schwarme 14.11.1878 (warum 2x Johanne?)
- 8 Albert Friedrich Lüehs * Schwarme 14.01.1881 † Schwarme 15.01.1881
Es war ein 7 Monate Kind und wurde zu Hause getauft weil sehr Schwach. Es ist auch am 15.01.1881 verstorben.

Johann Friedrich Lüehs (so) II oo Schwarme 05.05.1882 **Rebecka Meyer** * Schwarme 13 15.05.1846
(siehe Nr.13)

- 1 Friedrich Dietrich Heinrich Lüehs (s.u.)
- 2 Johann Dietrich Lüehs * Schwarme 18.12.1885
- 3 Meta Marie Lüehs * Schwarme 05.02.1888 † Schwarme 31 07.1888
- 4 Adeline Adelheid Lüehs * Schwarme 13.06.1889 oo Schwarme 12.02.1919
Johann Friedrich Heinrich Holle * Schwarme 14.12.1886
- 1 Erich Heinrich Holle * Schwarme 06.11.1921 † Schwarme 18.11.1921
- 2 Todgeborene Tochter Holle * Schwarme 15.08.1923

Friedrich Dietrich Heinrich Lüehs * Schwarme 06.09.1883 † gefallen 1. Weltkrieg ...1916 (Ledig)
Er übernimmt 1900 die Stelle 115 und verkauft sie aber 1910 an August Schmidt

August Johann Fritz Schmidt * Süstedt 19.06.1883 † Schwarme ...1952 oo Schwarme 06.03.1910

Rebecka Margarethe Hedwig Blume * Schwarme 71 ...1886 † Schwarme 15.06.1946

1910 kaufte August die Brinksitzerstelle 115 in Schwarme von Friedrich Dietrich Heinrich Lüehs.
August bewirtschaftete vorher als Pächter die stelle 19 in Spraken.

- 1 Heinrich Schmidt (s.u.)
- 2 Wilhelm Schmidt * Schwarme 18.10.1911 † gefallen 2. Weltkrieg 14.05.1944 oo Schwarme
10.06.1937 Adele Gesine Blome (siehe Nr.46)
- 3 Sophie (Sonny) Marie Meta Schmidt * Schwarme 03.03.1916 † Hoya Krah 15.02.1993 oo Martfeld
20.10.1938 Johann Hermann Fiddelke * Martfeld 68 20.09.1910 † Martfeld 68 25.07.1989

Heinrich Schmidt * Schwarme † Uesen 01.05.1951 oo **Ella Freese** * Beppen 08.08.1911 † Schwarme
(Witwe Winkelmann von Nr. 38 in Schwarme)

Heinrich ertrinkt bei einem furchtbaren Autounfall an der Weser bei Uesen, wo ein mit 5 Personen besetztes
Auto über die Fähre hinweg in die Weser fuhr.

Weiter darf ich auf Wunsch der Familie Schmidt nicht schreiben.

Ella ihre Mutter war zu Ihre Tochter auf der Stelle 115 gezogen

Gretchen Behrmann * Beppen 08.08.1887 † Schwarme 13.12.1956

wohnte auf den Hof als Knecht

Dietrich Theilmann * Riede 10.10.1919 † Schwarme 12.11.1947 (gestorben durch Stromschlag)

Brinksitzerstelle Nr.116 in Schwarme

An der Heide 6

Hermann Schwecke * ? † Schwarme ...1696 oo **NN NN** * ? † Schwarme 116

Hermann Schwecke wollte 1695 ein Haus bauen , doch bevor er die Genehmigungen zusammen hatte ist er 1696 gestorben. Die Brinksitzstelle 116 bauten dann seine Witwe und ihr Sohn Jost.

- 1 Jost Schwecke (s.u.)
- 2 Mette Margarethe Schwecke * Schwarme † Schwarme? oo Johann Hinrich Clöver
* Magelsen 36 10.01.1693 † Magelsen 36 11.11.1751

Jost Hinrich Schwecke * Schwarme † Schwarme I oo Lunsen 19.10.1719 **Ilse Hermeling** * Thedinghausen beg. Schwarme ...1737

- 1 Hermann Dietrich Schwecke (s.u.)

Jost Hinrich Schwecke (s o) II oo 20.05.1738 **Margrethe Runge** * Morsum † Schwarme

Johann Hermann Dietrich Schwecke ~ Schwarme 07.04.1724 † Schwarme ...1792 I oo Schwarme 27.05.1751 **Anna Gesche Wulsten** * Schwarme 117 ...1735 † Schwarme 05.11.1761

- 1 Margarethe Adelheid Schwecke * Schwarme 08.12.1753
- 2 Hermann Hinrich Schwecke (s.u.)

Johann Hermann Dietrich (s o) II oo Schwarme 16.07.1762 **Anna Catharina Blome** ~ Schwarme 22.11.1732 † Schwarme 24.04.1790

- 1 Anna Gesche Schwecke * Schwarme 03.08.1763 † Schwarme vor 1765
- 2 Anna Gesche Schwecke * Schwarme 01.03.1765 † Schwarme 19.05.1790
- 3 Ilse Margarethe Schwecke * Schwarme 27.04.1768
- 4 Johann Dietrich Schwecke * Schwarme 04.11.1771

Hermann Hinrich Schwecke * 09.01.1756 † Schwarme 25.03.1828 oo Schwarme 13.06.1782 **Margarethe von Engeln** * Schwarme 40 17.10.1753 (siehe Nr.40)

- 1 Johann Hermann Wilhelm Schwecke (s.u.)
- 2 Meta Margarethe Schwecke * Schwarme 29.09.1786 † Schwarme 19.03.1840 oo Schwarme 18.11.1816 Johann Heinrich Schrödert * Schwarme 09.04.1791 † Schwarme 15.02.1833
 - 1 Johann Wilhelm Schröder * Schwarme 18.04.1816 † Oyten I oo Oyten ...1843 Catharine Margarethe Lüssen *? † Oyten ...1854
Johann Wilhelm Schröder (s o) II oo Ahausen Rotenburg 17.03.1854 Anna Catharina Grobbrügge * Ahausen Rotenburg 13.01.1813 † Oyten 14.09.1870
Johann Wilhelm (s o) III oo Oyten 1872 Anna Margarethe Lange * 13.07.1836 Ottersberg Schanzendorf † Oyten
 - 2 Johann Heinrich Schröder * Schwarme 13.03.1818 † Schwarme 14.02.1823
 - 3 Hermann (Harm) Heinrich Schröder * Schwarme 25.09.1819 oo Dorothea Grafstedt * Schwarme 31.03.1830 † Schwarme 15.08.1880
 - 1 Dorothea Schröder * Schwarme 15.08.1853 † Schwarme 07.01.1853
 - 4 Johann Friedrich Schröder * Schwarme 18.02.1821
 - 5 Johann Heinrich Schröder * Schwarme 05.04.1823
 - 6 Margarethe Schröder * Schwarme 09.01.1825
 - 1 Brüne Heinrich Schröder * Schwarme 01.08.1860 unehelich
 - 7 Rennig Schröder * Schwarme 23.10.1827 † Schwarme 06.05.1883 (Ledig)
 - 8 Sophie Charlotte Anne Hedwig Schröder * Schwarme 22.06.1830

Johann Hermann Wilhelm Schwecke * Schwarme 04.07.1782 † Schwarme 30.05.1848 oo Schwarme 18.11.1816 **Margarethe von Engeln** * Schwarme 22.07.1788 † Schwarme 13.03.1847

- 1 Harm Hinrich Schwecke (s.u.)
- 2 Harm Wilhelm Schwecke * Schwarme 20.07.1819 † Schwarme 09.11.1857
- 3 Margarethe Elisabeth Schwecke * Schwarme 26.08.1823 † Schwarme 11.06.1859 oo Riede 06.10.1851 Hermann Heinrich Grashof * Riede 12.10.1821 †... (II oo siehe Nr.176)
- 4 Wübke Adelheid Schwecke * Schwarme 09.04.1825 1 † Schwarme 15.12.1826
- 5 Dietrich Schwecke * Schwarme 14.05.1827

Harm Hinrich Schwecke * Schwarme 16.03.1817 † Schwarme 19.01.1881 oo Schwarme 29.05.1846
Anna Marie Ahlers * Bruchhausen 17.07.1828 † Schwarme 28.11.1906

- 1 Hermann Heinrich Wilhelm Schwecke (s.u.)
- 2 Marie Margarethe Elise Schwecke * Bruchhausen 30.09.1848 oo Schwarme 15.10.1869
Johann Heinrich Koch * Schwarme 131 19.06.1841 (siehe Nr,131)
- 3 Hermann Schwecke * Schwarme 16.10.1855 † Schwarme 02.02.1896 oo Schwarme 26.04.1883
Anna Dorothee Behlmer * Schwarme 28.11.1858
- 4 Friedrich Schwecke * Schwarme ...1861

Hermann Heinrich Wilhelm Schwecke * Bruchhausen 26.10.1846 † Schwarme 19.08.1925 oo Schwarme
18.04.1880 **Rebecka Dorothea Könekamp** * Uenzen 16.02.1857 † Schwarme 01.11.1921

- 1 Hermann Heinrich Schwecke * Schwarme 02.03.1881 † Schwarme 13.04.1887
- 2 Heinrich Conrad Schwecke (s.u.)

Heinrich Conrad Schwecke * Schwarme 18.04.1882 † Schwarme 01.10.1967 oo Schwarme 26.05.1921
Meta Fastenau * Eitzendorf 51 16.08.1891 † Schwarme 03.11.1929

- 1 Todgeborener Sohn Schwecke * Schwarme 29.01.1922
- 2 Todgeborener Sohn Schwecke * Schwarme 16.01.1923
- 3 Dora Schwecke (s.u.)
- 4 Johann Heinrich Schwecke * Schwarme 06.05.1927 † Schwarme 25.06.1927

Nach Metas Tod kam ihre Schwester aus Eitzendorf auf den Hof

Luise Margarethe Anna Fastenau * Eitzendorf 51 11.11.1884 † Schwarme 29.06.1954

Dora Schwecke * Schwarme 17.08.1924 † Schwarme 07.08.2013 oo Schwarme 1949
Heinrich Habekost * Schwarme 42a 18.12.1914 † Schwarme 11.09.2003

- 1 Wolfgang Habekost (s.u.)

Wolfgang Habekost * Schwarme 15.08.1949 oo **Birgit Hass** * Bremen 24.05.1953 (Geschieden)
Sie wohnen erst im Lehrerhaus an der Verdener Str.5 zur Miete
1976 baut Wolfgang auf eigenen Land neben der Stelle 116 ein neues Haus mit Einliegerwohnung für seine Eltern. Die Stelle 116 wird an Frank Möhlenbrock aus Warpe verkauft.

- 1 Heiko Habekost * Bremen Krah. 31.07.1972
- 2 Stefan Habekost * Bremen Krah. 13.05.1975
- 3 Sascha Habekost * Bremen Krah. 16.08.1982

Wolfgang Habekost (s o) Partnerin **Annemarie Siemer geb. Habenicht** * Donnerstedt 07.10.1958

Brinksitzerstelle Nr.117 in Schwarme

An der Heide 7

1709 **Heinrich Daniel Gohde** * Wechold 40 ...1663 beg Schwarme 04.04.1730 I oo Lunsen 22.09.1689
Anna Meyer * Schwarme 222 † Schwarme 222
Die Stelle 117 wurde 1709 erstmalig mit Henrich Gohde erwähnt, er war vorher Müller auf der Stelle 222.

- 1 Elisabeth Sophie Gohde * Schwarme 128 oder 222 (siehe Nr.222)
- 2 Alke Gohde (s.u.)
- 3 Marie * 1701 Schwarme 128 oder 222 † Schwarme 03.02.1705 128 oder 222

Heinrich Daniel Gohde (s o) II oo Schwarme 10.08.1716 **Anna Rosine Riechers** * ? † Schwarme

Alke Gohde * Schwarme 222 28.09.1699 † Schwarme 24.04.1732 oo Schwarme

Johann Dietrich Wultzen * ca. 1695 † Schwarme 2.06.1745

Wultzen übernimmt 1731 die Stelle 117, er war vorher Pachtmüller der Herrschaftlichen Mühle Nr. 222

- 1 Dietrich Hinrich Wultzen (s.u.)
- 2 Anna Sophie Wultzen * Schwarme 128 ...1722 † Martfeld 65 I oo Schwarme 07.02.1747
Carsten Köster ~ Lunsen 04.11.1710 † Schwarme 12.12.1768
 - 1 Anna Adelheid Köster * Schwarme 05.11.1757
 - 2 Anna Gesa Köster ~ Schwarme 12.12.1761Anna Sophie Wultzen (s o) II oo Schwarme 29.08.1775 Jürgen Hinrich Harries * ...1706
† Martfeld 65 07.12.1778
- 3 Dietrich Hinrich Klaus Wultzen * Schwarme 128 25.06.1729 † Siedenburg 15.06.1806 oo Drakenburg
08.1750 Catharina Maria Böger * Drakenburg 12.09.1729 † Fuldenriede 10.12.1793
(sie haben 8 Kinder)

Johann Dietrich Wultzen (s o) II oo Schwarme 29.06.1734 **Alheid Wacker** * Wackershausen † Schwarme

- 1 Anna Gesche Wultzen * Schwarme ...1735 † Schwarme 116 06.11.1761 oo Schwarme 27.05.1751
Johann Hermann Dietrich Schwecke (siehe Nr.116)
- 2 Johann Hinrich Wultzen ~ Schwarme 16.05.1738
- 3 Johann Dietrich Wultzen ~ Schwarme 04.12.1739

Dietrich Hinrich Wultzen * Schwarme † Bruchhausen

Er verkauft 1768 die Stelle 117 an Heinrich Meyer aus Schwarme

Heinrich Meyer * Schwarme 05.01.1740 † Schwarme 18.07.1826 oo Intschede 1779

Mette Margarethe Wolters * Intschede 06.1751 † Schwarme 24.02.1821

- 1 Hille Margarethe Meyer * Schwarme 02.07.1781
- 2 Segelke Meyer (s.u.)
- 3 Catharine Margarethe Meyer * Schwarme 13.12.1785 † Schwarme oo Schwarme 01.12.1815
Johann Wacker * 11.01.1768 (siehe Nr.77)

Segelke Meyer * Schwarme 19.01.1784 † Schwarme oo Schwarme 11.01.1811

Rebecka Adelheid Meyer * ...1780 † Schwarme 27.12.1835

Segelke verkauft 1838 das Häuslingshaus der Stelle an Lüdeke Holtorf 178

- 1 Mette Margarethe Meyer (s.u.)
- 2 Otto Meyer * Schwarme 05.05.1819 † Schwarme 08.02.1832

Mette Margarethe Meyer * Schwarme 26.06.1812 † Schwarme 08.07.1860 oo Schwarme 05.07.1833

Johann Heinrich Wilhelm Wolters * Martfeld 32 27.10.1801 † Schwarme 17.09.1881

(Keine Kinder) (Sie wohnten erst in Martfeld, übernahmen aber dann 1837 die Stelle 117 in Schwarme)

Johann Heinrich Wilhelm Wolters (s o) II oo 12.02.1842 **Meta Meyer** * ? † Schwarme

Johann Heinrich Wilhelm Wolters (s o) III oo 14.09.1866 **Margarethe Elisabeth Freese geb. Maaß**

* ? † Schwarme Die Ehe blieb auch Kinderlos Erbe wurde des Bruders Sohn Heinrich Wolters aus Martfeld.

Heinrich Wolters * Martfeld 19.03.1832 † Schwarme 15.01.1917 I oo Schwarme 08.02.1884

Adelheid Karoline Dorothee Homfeld * Kleinenborstel 18 12.03.1836 † Martfeld? 17.05.1908
(keine Kinder)

Er verpachtet die Stelle in Schwarme an Heinrich Laackmann aus Holtorf und heiratet später seine Witwe

Heinrich Laackmann * Holtorf † Uesen ...1913 oo **Catharina Gehrs** * Mahndorf 14.06.1870 † Schwarme
Pachtet die Brinksitzerstelle 117 in Schwarme von Heinrich Wolters
Heinrich verfehlt mit Pferd und Wagen 1913, bei der Rückfahrt von Bremen in Uesen die Fähre und fährt direkt
in die Weser und ertrinkt mitsamt den Pferden. Er hinterlässt eine Witwe mit 7 Kindern.

- 1 Heinrich Laackmann (s.u.)
- 2 Johann Brüne Laackmann * 24.08.1895
- 3 Hermann Laackmann * Wulmstorf 02.01.1898 † Gefallen 1. Weltkrieg 27.09.1918
(Es gab angeblich noch weitere 4 Kinder)

Heinrich Wolters (s o) II oo Schwarme 25.10.1913 **Catharina Gehrs** (s o) (keine Kinder)
Erbe der Stelle 117 in Schwarme wird der Sohn aus Catharinas 1. Ehe Heinrich Laackmann

Heinrich Laackmann * Bremen 22.06.1894 † Schwarme oo Schwarme 06.11.1921
Berta Ehlers * Schwarme 05.11.1896 † Schwarme 28.08.1972

- 1 Friedrich (Friedel) Laackmann (s.u.)
- 2 Thea Katharine Meta Laackmann * Schwarme † Schwarme 148 oo
Fritz Friedrich Johann Büntemeyer (siehe Nr.148)

Berta ihre Mutter kam als Witwe mit auf den Hof

Witwe Anna Meta Ehlers geb. Schröder * Schwarme 17.07.1870 † Schwarme 30.05.1958

Friedrich (Friedel) Laackmann * Schwarme 14.02.1924 † Schwarme 05.12.2000
oo **Anneliese Fellermann** * Schwarme 142 30.06.1922 † Schwarme 01.06.2003
Nach Annelieses Tod verkauften die Kinder die Stelle an Mike Harting aus Bremen.

- 1 Irmgard Laackmann * Schwarme ...1949 oo Karl-Heinz Schumacher * Wachendorf 66 ...1950
- 2 Hans Jürgen Laackmann * Schwarme oo Angelika Gallmeier * Wulmstorf 02.01.1952
† Wulmstorf 17.12.2009
 - 1 Ingo Laackmann * Wulmstorf 14.08.1973 Zwilling
 - 2 Ulf Laackmann * Wulmstorf 14.08.1973 Zwilling (Hat in Schwarme ein neues Haus gebaut)
- 3 Günter Laackmann * Schwarme oo Inge Beneke * 10.03.1962 † Mahndorf 15.12.2008

Mike Harting * Bremen (Ledig)

Sofia Hallbeck * Schweden oo Partner?

Sie kaufen von Mike Harting die Hofstelle Nr.117 in Schwarme, verkaufen sie aber wieder an dem Ehepaar Loibl
und ziehen nach Wulmstorf. Sofia ist Tierärztin in Thedinghausen Eißel.

Brinksitzerstelle Nr.118 in Schwarme „Kösters-Hus“

An der Heide 8

1703 **Jürgen Gustav Rost** * ...11.1669 beg. Schwarme 01.06.1722 oo Schwarme 07.06.1698

Beke Masemann ...1670 beg. Schwarme 28.08.1745

1703 haben sie die Stelle 118 in Schwarme gebaut so steht es geschrieben

- 1 Beke Rust * Schwarme † Schwarme 52 oo Schwarme 21.11.1738 Ratje Köhler
* Schwarme 52 (siehe Nr.52)
- 2 Hans Christoph Rust * Schwarme ...1700 † Schwarme ...1706
- 3 Elisabeth Rust * Schwarme ...1704
- 4 Catharine Marie Rust (s.u.)
- 5 Anna Margarethe Rust * Schwarme ...1710 † Schwarme ...1716
- 6 Gesche Rust ~ Schwarme 01.10.1713

Catharine Marie Rust * Schwarme 02.10.1707 † Schwarme 28.10.1780 I oo Schwarme 01.12.1727

Dierk Otto Schwarme 11 ...1691 † Schwarme 22.11.1765

- 1 Beke Lisbeth Otto ~ Schwarme 04.04.1728 † Schwarme ...1730
- 2 Heinrich Christoph Otto * Schwarme 02.05.1731 † Schwarme 18.04.1793 oo Schwarme 15.07.1763
Anna Mette Vahlenkamp * Schwarme 06.1731 † Schwarme 02.05.1804
 - 1 Catharine Elisabeth Otto * Schwarme 118 09.10.1765 † Hustedt 4 03.01.1794 oo Martfeld
08.12.1786 Claus Henrich Wolters * Hustedt 4 14.10.1757 † Hustedt 4 29.12.1812
 - 2 Mette Anna Otto * Schwarme 03.10.1767
 - 3 Dietrich Otto * Schwarme 09.04.1769
 - 4 Carsten Friedrich Otto * Schwarme 24.11.1772
 - 5 Johann Hinrich Otto * Schwarme 01.09.1774 (siehe Nr.30)
- 3 Hinrich Otto ~ Schwarme 02.05.1732
- 4 Beke Lisbeth Otto ~ Schwarme 18.11.1734
- 5 Christoph Otto (s.u.)
- 6 Catharina Maria Otto * Schwarme 31.12.1744 † Schwarme oo Schwarme 04.06.1765
Lüdeke Brems * Schwarme 54 02.1731 unehelich (siehe Nr.54)

Catharine Marie Rust (s o) II oo 1765 **Christian Wacker** * ? † Schwarme

Wacker ist Interimswirt auf der Stelle 118 in Schwarme

Christoph Otto * Schwarme ...1739 † Schwarme 01.11.1796 oo Schwarme 15.04.1769

Mette Margarethe Falldorf * Schwarme 44 ...1744 (siehe Nr.44)

- 1 Dietrich Heinrich Otto (s.u.)
- 2 Hermann Otto * 04.04.1771 Schwarme 118 + 1772 Schwarme 118
- 3 Hermann Hinrich Otto * Schwarme 07.01.1774 † Wulmstorf I oo Clara Schröder
* Schwarme 21.02.1778 † Schwarme
 - 1 Mette Margarethe Otto * Schwarme? † Schwarme oo Schwarme 20.10.1822 Albert Boyer
* Eitzendorf † Schwarme
 - 1 Johann Boyer * Schwarme 10.02.1823 oo Eitzendorf 01.05.1866 Margarethe Köhlmus * 05.05.1823
Hoyerhagen
 - 2 Anna Margarethe Otto * Schwarme 13.01.1803 † Schwarme 01.05.1817
- 4 Hermann Hinrich Otto (s o) II oo 1819 NN NN * Wulmstorf † Wulmstorf
- 4 Ilse Margarethe Otto * Schwarme 25.09.1778 Drilling † Schwarme ...1778
- 5 Catharina Maria Otto * Schwarme 25.09.1778 Drilling † Hagen 32 30.01.1819 oo Schwarme
28.09.1809 Heinrich Asendorf * Thedinghausen Bürgerei 3 02.01.1766 † Hagen 32 05.05.1819
- 6 Margarethe Adelheid Otto * Schwarme 25.09.1778 Drilling † Beppen? oo Lunsen 05.12.1800
Heinrich Vöge ~ Lunsen 24.11.1761 † Beppen?
- 7 Christoph Otto * Schwarme 17.01.1782 † Schwarme ...1784
- 8 Dietrich Henrich Otto * Schwarme 07.06.1784 † Schwarme 208 02.04.1820 (siehe Nr.208)

Dietrich Heinrich Otto * Schwarme 25.06.1769 † Schwarme 31.12.1799 oo Schwarme 04.12.1794

Anna Elisabeth Otto * Schwarme 11 19.06.1770 (siehe Nr.11)

- 1 Heinrich Christian Otto (s.u.)
- 2 Johann Heinrich Otto * Schwarme ...1799 † Schwarme 1799
Er ist einen Tag nach der Geburt gestorben

Anna Elisabeth Otto (s o) II oo 26.02.1801 **Johann Heinrich Christian Wacker** * Wackershausen 25
† Schwarme Wacker ist Interimswirt auf der Stelle 118 in Schwarme

- 1 Mette Wacker * Schwarme 11.10.1801 † Eissel 8 ...1877 oo Schwarme 13.11.1829
Brüne Stührmann * Daverden
Mette Wacker (s o) II oo 1843 Hinrich Seekamp * Eissel 8 ...1794 † Eissel 8 ...1854
- 2 Anne Catharine Wacker * Schwarme 08.03.1804
- 3 Anne Elisabeth Wacker * Schwarme 02.02.1807 † Intschede 06.06.1864 oo Intschede ...1830
Johann Heinrich Sievers * Intschede 15.11.1800 † Intschede 27.02.1863
- 4 Carsten Wacker * Schwarme 13.05.1810 † Intschede 107 I oo Schwarme 1838
Gesche Stürmann * Grinden † 04.08.1845
Carsten Wacker (s o) II oo 25.01.1846 Rebecka Hoops * Eissel 27.10.1809
† Intschede 107 13.04.1871 1858 erwirbt Carsten die Anbauerstelle 107 in Intschede

Heinrich Christian Otto * Schwarme ...1796 † Schwarme ...1854 I oo St.-Petri-Kirche Bremen 05.05.1824

Sophie Elisabeth Sorge * Verden ...1802 † Schwarme 03.12.1835

Otto übernimmt 1822 den Hof, und ist Brauknecht in Bremen

- 1 Dietrich Otto (s.u.)
- 2 Heinrich Hermann Otto * Schwarme 04.09.1826
- 3 Anne Marie Elisabeth Otto * Schwarme 04.07.1828
- 4 Marie Eleonore Otto * Schwarme ...1830
- 5 Justine Sophie Johanne Otto * Schwarme 21.09.1831
- 6 Heinrich Christian Otto * Schwarme 10.04.1833 † Schwarme 24.07.1833
- 7 Anne Dorothee Otto * Schwarme 09.06.1834 † Bruchhausen 23.05.1903 oo Bruchhausen 28.12.1866
Friedrich Wilhelm Kahle * Bruchhausen 13.01.1837 † Bruchhausen?

von 1832 bis 1836 war in den Otteschen Haus auch vorläufig die Heidschule untergebracht.

Heinrich Christian Otto (s o) II oo Schwarme 01.03.1836 **Anne Dorothee Köster**

Schwarme 10 24.09.1802 † Schwarme ...1863

- 1 Anne Margarethe Otto * Schwarme 10.11.1836 † Schwarme 17.02.1837
- 2 Anne Margarethe Wilhelmine Otto * Schwarme 06.04.1838 † Schwarme 27.04.1843
- 3 Anne Otto * Schwarme 11.11.1840 Zwilling † Schwarme 20.11.1840
- 4 Mette Otto * Schwarme 11.11.1840 Zwilling † Schwarme 14.11.1840
- 5 Heinrich Christian Otto * Schwarme 04.04.1842
- 6 Johann Wilhelm Otto * Schwarme 28.01.1848

Dietrich Otto * Schwarme 25.08.1824 † Schwarme 15.04.1907 oo 08.10.1858

Anna Gesche Meineke * Thedinghause Bürgerei 02.04.1831

- 1 Heinrich Christian Otto * Schwarme 16.12.1859 † Schwarme 10.07.1925 (Ledig)
- 2 Anna Sophie Justine Otto (s.u.)
- 3 Sophie Gesine Otto * Schwarme 05.04.1864 † Schwarme 11.11.1903 (Ledig)
- 4 Hermann Otto * Schwarme 04.09.1866 † Schwarme 21.02.1867
- 5 Heinrich Hermann Otto * Schwarme 05.11.1868
Im Kirchenbuch steht das er Dienstknecht in Achim war und am 02.11.1900 in Schwarme geheiratet hat aber leider nicht wem.
- 6 Todgeborenen Sohn Otto * Schwarme 06.01.1874

Anna Sophie Justine Otto * Schwarme 29.08.1861 † London oo London Großbritannien 29.10.1882

John Rupp * London † London

Anna Sophie Justine geht als junges Mädchen nach London um dort im Haushalt zu arbeiten.

- 1 Thomas Rupp (s.u.)

Thomas Rupp * London † 1949 London oo NN NN

Erbe der Brinksitzerstelle 118 in Schwarme. Er verpachtet die Stelle 1925 an Johann Wulfers.

- 1 Thomas Rupp * London ...1912
- 2 Walter Rupp * london ...1914
Thomas und Walter verkaufen Wulfers 1955 die Stelle in Schwarme.

Johann Heinrich Albert Wulfers * Schwarme 137 31.12.1890 † Schwarme 18.07.1961 oo Schwarme

11.08.1925 **Elise Falldorf** * Schwarme 185 22.06.1895 † Thedinghausen 13.11.1979

Elise zieht nach den Tod ihres Mannes 1964 zu ihrer Tochter nach Thedinghausen und verpachtet den Hof in Schwarme

- 1 Oskar Wulfers * Schwarme 21.04.1926 † gefallen 2. Weltkrieg Ostfront 07.02.1945
- 2 Gerda Wulfers * Schwarme 27.11.1927 † Thedinghausen 31.08.2020 oo Puch Heinz * Thedinghausen

Von ca. 1943 bis 1952 wohnte ein Ehepaar Pelke mit auf den Hof, weil es in Bremen ausgebombt war.

Pächter ab 1964 drei Jahre nach Johann Heinrich Alberts Tod

Hermann Brüns * Baden † Morsum? oo **Ursel NN** * ? † Morsum?

- 1 Jürgen Brüns * Baden? (wohnt heute in Uesen)
- 2 Hartmut Brüns * Baden? (wohnt heute in Morsum)
- 3 Hermann (Hermie) Brüns * Schwarme (Ist heute Binnenschiffer)

Alfred Meyer * Schwarme † Schwarme oo **Dora Schmidt?** * Schwarme 154

† Erwitte Soest Nordrhein-Westfalen (Sie hatten vorher die Anbauerstelle 171 gepachtet)

- 1 Friedo Meyer * Schwarme † Thedinghausen Krah.
- 2 Werner Meyer * Schwarme (Erwitte Soest Nordrhein-Westfalen)
Als Alfred und Dora auf der Stelle 118 zur Pacht wohnten, war Friedo schon verstorben und Werner wohnte schon in Erwitte Soest Nordrhein-Westfalen. Nach Alfreds Tod zog Dora wieder in ihr Elternhaus Nr.154.

1974 verkaufte Elise Wulfers das Haus in Schwarme an das Ehepaar Brückner

Herbert Brückner * Schwarme 12a 08.10.1938 oo 17.06.1964 **Elke Hunold** * Hoya 22.09.1941

- 1 Martina Brückner * Bremen 05.12.1966
- 2 Matthias Daniel Brückner * Bremen 22.03.1969

Mehr über die Zeit und den Brinksitzerhof 118 in Schwarme steht in dem Buch
Zwischen Heide und Bruch von Herbert Brückner

Brinksitzerstelle Nr.119 in Schwarme

Heute Sprakener Straße 7

- 1764 **Johann Lindemann** ~ Schwarme 20.10.1729 † Schwarme 119 09.07.1796 oo Blender 16.11.1764
Ilse Margarethe Hustedt * Blender 07.1743 † Schwarme 119 29.04.1809
Johann Erbt und Tritt 1764 die Stelle 119 in Schwarme an, daß bedeutet, das sie schon vorher vorhanden war.
Die Stelle war damals da, wo Horst Gärtner heute im damaligen Häuslingshaus wohnt.
- 1 Hermann Lindemann * Schwarme 17.09.1767 Zwilling
 - 2 Johann Lindemann * Schwarme 17.09.1767 Zwilling
 - 3 Johann Hinrich Lindemann * Schwarme 17.01.1769 † Schwarme 08.01.1844
oo Anna Rebecka Dorothea Wülbers * ...1780 † Schwarme 16.06.1832
 - 1 Anna Margarethe Lindemann * Schwarme 01.12.1806 oo Schwarme 10.12.1827 Johann Dietrich
Dreyer * Schwarme 123 05.05.1805 (siehe Nr.123)
 - 2 Anna Adelheid Lindemann * Schwarme 15.09.1808
 - 3 Johann Lindemann * Schwarme 30.08.1810
 - 4 Rebecka Dorothea Lindemann * Schwarme 02.08.1812
 - 5 Harm Hinrich Lindemann * Schwarme 19.08.1814 † Bremen 29.07.1852 oo Johanne Christine Külz
* Bremen ...1809 † Bremen?
 - 1 Johann Hinrich Lindemann * Bremen 01.02.1835 † Bremen 03.04.1857
 - 2 Hermann Heinrich Lindemann * Bremen 30.09.1843
 - 6 Anna Lindemann * Schwarme 16.08.1821
 - 4 Hermann Heinrich Lindemann (s.u.)
 - 5 Gesche Margarethe Lindemann * Schwarme 20.07.1773 † Schwarme 08.11.1795 (Ledig)
 - 6 Johann Conrad Lindemann * Schwarme 22.07.1778 † Martfeld 49 28.01.1832 oo Martfeld
12.11.1802 Anna Margarethe Adelheid Beste * Martfeld 49 13.01.1776 † Martfeld 49 17.10.1842
- Hermann Heinrich Lindemann** * Schwarme 30.12.1770 † Schwarme 21.03.1822 oo Schwarme 04.09.1798
Catharine Margarethe Meyer * Schwarme 24.04.1772 † Schwarme 17.11.1843
- 1 Anna Margarethe Lindemann * Schwarme 07.10.1798 † 16.10.1874 Schwarme oo Heinrich Hoppe
* Schwarme? † Schwarme
 - 2 Gesche Margarethe Lindemann * Schwarme 20.10.1799 † Schwarme oo Schwarme 17.11.1828
Otto Heinrich Hoppe * Schwarme 14.09.1794
 - 1 Johann Heinrich Hoppe * Schwarme 11.12.1829
 - 2 Hermann Heinrich Hoppe * Schwarme 27.08.1832 † Bremen Niederbüren 19.04.1892
oo Bremen 10.03.1859 Beke Brinkhoff * Werder bei Berne ...1832 † Bremen 10.01.1866
 - 1 Anna Charlotte Hoppe * Bremen 07.06.1859
 - 2 Magdalene Hoppe * Bremen 28.04.1862 † Bremen 06.08.1862
 - 3 Meta Hoppe * Bremen 10.08.1863
 - 4 Hermann Heinrich Hoppe * Bremen 27.09.1865 † Bremen 06.07.1866
 - 3 Brüning Hoppe * Schwarme 16.04.1836 (siehe Nr.245)
 - 4 Johann Hoppe * Schwarme 05.05.1841
 - 3 Johann Lindemann * Schwarme 08.03.1803 † Schwarme 11.07.1804
 - 4 Rebecka Margarethe Adelheid Lindemann * Schwarme 02.06.1805 † Illinois USA 1880
I oo Achim 1833 Johann Meyer * Baden ...1800 † vor 19.05.1834
Rebecka Margarethe Adelheid Lindemann (s o) II oo Schwarme 19.05.1934
Johann Dietrich Heinrich Fiddelke * Martfeld 85 24.03.1809 † Illinois USA
 - 1 Hermann Heinrich Fiddelke * Schwarme 16.11.1834 † Schwarme ...1835
 - 2 Johann Fiddelke * Schwarme 01.08.1837
 - 3 Johann Dietrich Heinrich Fiddelke * Schwarme 07.05.1840 † Schwarme 13.07.1841
 - 4 Rebecka Adelheid Fiddelke * Schwarme 13.02.1843 † Schwarme 10.04.1845
 - 5 Dietrich Heinrich Fiddelke * Schwarme 19.10.1845 † Illinois USA 26.08.1913
oo Mary W. Meyer * 17.12.1851 † Illinois USA 25.10.1939
 - 6 Rebecka Adelheid Fiddelke * Schwarme 12.10.1851
 - 7 Hermann Heinrich Fiddelke * Schwarme 07.03.1854
 - 5 Anne Katharine Margarethe Lindemann * Schwarme 22.04.1808 † Schwarme
I oo Dietrich Falldorf * ? † vor 09.09.1838
 - 1 Anna Katharine Margarethe Falldorf * Schwarme 28.03.1831**Anne Katharine Margarethe Lindemann (s o) II** oo Schwarme 09.09.1838 Johann Heinrich Meyer
* Schwarme 88 26.07.1807 † Schwarme 30.06.1849
 - 1 Johann Heinrich Meyer * Schwarme 14.05.1839 † Schwarme 24.05.1839
 - 2 Margarethe Dorothea Meyer * Schwarme 29.05.1843
 - 3 Rebecka Elisabeth Meyer * Schwarme 01.06.1846 † Schaphusen 11.11.1879 oo Hinrich Mindermann
* Bassen 31.05.1843 † Schaphusen 22.04.1917
 - 4 Hermann Heinrich Meyer * Schwarme 15.01.1849 _

- 6 Catharine Margarethe Lindemann * Schwarme 11.02.1811 oo Schwarme 07.05.1843
Franz Heinrich Schütte * Lübbecke ...1810
- 7 Margarethe Lindemann * Schwarme 20.06.1814 † Schwarme 26.03.1882 oo Schwarme 17.05.1841
Brüne Köster * Schwarme 05.04.1811
- 1 Margarethe Köster * Schwarme 11.12.1842 oo Vilsen 05.05.1871 Carsten Friedrich Brockmann
* 05.10.1842
- 2 Johann Heinrich Köster * Schwarme 13.02.1847
- 3 Heinrich Köster * Schwarme 31.01.1851 † Schwarme 23.02.1851
- 4 Sophie Köster * Schwarme 16.07.1852
- 8 Johann Lindemann (s.u.)

Johann Lindemann * Schwarme 30.11.1816 † Schwarme 15.02.1891 oo Martfeld 03.12.1841
Anna Margarethe Masemann * Martfeld 106 07.05.1819 † Schwarme 19.12.18788

- 1 Todgeborene Tochter Lindemann * Schwarme 02.11.1842
- 2 Anna Katharina Margarethe Lindemann * Schwarme 19.02.1844 † Schwarme 02.04.1896
oo Schwarme 03.05.1867 Dietrich Wiechmann * Schwarme 18.12.1835 † Schwarme?
- 1 Katharine Gesine Margarethe Wiechmann * Schwarme 10.10.1866
- 2 Johann Dietrich Wiechmann * Schwarme 28.09.1868 † Riede ...1941 oo Riede 31.08.1899
Sophie Katharine Margarethe Adelheid Schumacher * Felde 16.09.1872 † Riede ...1937
- 3 Anna Margarethe Wiechmann * Schwarme 23.09.1872
- 4 Johann Heinrich Wiechmann * Schwarme 10.01.1875 (siehe Nr.181)
- 5 Sophie Anna Elisabeth Wiechmann * Schwarme 29.11.1876 † Martfeld 237 ...1932 oo Martfeld
26.10.1905 Johann Friedrich Meyer * Martfeld 31.01.1878 † Martfeld 237 10.12.1957
- 6 Johann Heinrich Friedrich Wiechmann * Schwarme 22.05.1879
- 7 Friedrich Hermann Christian Wiechmann * Schwarme 14.01.1883
- 8 Adelheid Meta Wiechmann * Schwarme 04.10.1887 † Thedinghausen 23.10.1976 oo Thedinghausen
11.10.1911 Dietrich Heinrich Karsten Sump *?
- 3 Anna Margarethe Lindemann * Schwarme 16.12.1846 oo Schwarme 02.04.1875
Hermann Klusmann * Affinghausen Nenndorf 28.02.1828
- 4 Gesche Margarethe Adelheid Lindemann * Schwarme 13.04.1849
- 5 Dietrich Heinrich Lindemann (s.u.)
- 6 Rebecka Adelheid Lindemann * Schwarme 21.07.1854
- 7 Mette Dorothee Lindemann * Schwarme 25.09.1856 † Schwarme 16.01.1859
- 8 Hermann Heinrich Lindemann Schwarme 14.06.1859
- 9 Johann Lindemann * Schwarme 23.06.1863

Dietrich Heinrich Lindemann * Schwarme 29.09.1851 † Schwarme 28.11.1926 I oo Schwarme 05.06.1874
Anna Dorothee Apmann * Schwarme 6 06.11.1845 (siehe Nr.6)

- 1 Johann Heinrich Carsten Lindemann * Schwarme 20.02.1875 † Schwarme 25.05.1875
Johann Heinrich erwirbt 1878 ein Grundstück von Sudhop Nr.4, baut aber erst 1893 das heutige Haus mit
Gastwirtschaft und Laden. Heinrich Winkelmann kauft 1897 das alte Haus von Lindemann,bricht es ab und baut
es in der Heide als Anbauerstelle Nr.273 wieder auf.

Dietrich Heinrich Lindemann (s o) II oo Schwarme 11.10.1878 **Anna Margarethe Niemann**
* Martfeld 04.11.1853 † Schwarme 28.08.1893

- 1 Anna Margarethe Lindemann * Schwarme 26.06.1879
- 2 Rebecka Anna Catharina Lindemann * Schwarme 04.06.1881 oo Schwarme 21.06.1905
Hermann Winter (siehe Nr.17)
- 3 Johann Christian Lindemann * Schwarme 06.11.1882 † Schwarme 09.07.1955
- 4 Heinrich Hermann Friedrich Lindemann (s.u.)
- 5 Meta Margarethe Lindemann * Schwarme 27.04.1893 † Schwarme 04.02.1895

Dietrich Heinrich Lindemann (s o) III oo Schwarme 16.08.1898 **Catharine Margarethe Schumacher**
* Asendorf 22.01.1848 † Schwarme 08.08.1931

Heinrich Hermann Friedrich Lindemann * Schwarme 14.09.1887 † Schwarme 16.10.1972 oo Schwarme
03.05.1923 **Meta Adeline Ortman** * Riede 31.12.1894 † Schwarme 16.09.1956

- 1 Heinrich Lindemann (s.u.)

Heinrich Lindemann * Schwarme 23.12.1928 † Bruchhausen-Vilsen Altenh 19.06.2021
oo **Gerda Weber** * 15.09.1932 † Bruchhausen-Vilsen Alth. 22.04.2010

- 1 Heinrich Lindemann (s.u.)

2 Karin Lindemann * Schwarme oo Hermann Meyer-Schierenbeck * Tuschendorf 20
Wohnen auf den Hof Nr.79 in Martfeld

Heinrich Lindemann * Schwarme 20.12.1961 oo **Sabine Havekost** * Neubruchhausen
Sie verkaufen 2013 den Hof an Familie Müller und bauen neues Haus in Schwarme

1 Sven Lindemann * Schwarme 119

Jens Müller * Bremen oo **Anna NN** * Königsberg

Pächter vom Häuslingshaus Nr.119

Johann Friedrich Helms * Schwarme 02.11.1869 † Schwarme 245 02.07.1954 oo Schwarme 06.07.1894
Anna Marie Meta Adelheid König * Martfeld 199 08.04.1871 † Schwarme 245 30.01.1942
(siehe Nr.245)

Dietrich Schulenberg * Schwarme 278 ...1913 † Schwarme 434 ...1996 oo **Sophie Fischer**
* Schwarme 211 ...1922 † Schwarme 434 ...2003

1 Irmgard Schulenberg * Schwarme 119a oo Heinfried Hildebrand * 20.10.1944 (siehe Nr.299)

2 Margret Schulenberg * Schwarme 119a 21.07.1950 oo Fredo Oentrich * Bremen 18.11.1947

1 Heike Oentrich * Schwarme 21.11.1967

3 Alwine Schulenberg * Schwarme 119a

Horst Gärtner * 23.02.1936

Brinksitzerstelle Nr.120 in Schwarme

Heute Hoyaer Straße 4

1702 **Christian Ohm** * Schwarme 32 ...1671 † Schwarme 120 29.03.1728 oo Schwarme 10.01.1698

Elisabeth Roden (Rohen) *...1668 † Schwarme 120 01.11.1749

Sie bauten am 20.09.1702 Die Brinksitzerstelle 120 in Schwarme

- 1 NN Ohm * Schwarme 20.07.1698 Zwilling † Schwarme 30.05.1699
- 2 NN Ohm * Schwarme 20.07.1698 Zwilling † Schwarme 30.05.1699
- 3 Christian Ohm (s.u.)
- 4 Carsten Ohm * Schwarme 22.02.1706 † Schwarme 99 25.10.1752 oo Schwarme 20.01.1733
Beke Bohlmann * Schwarme ...1698 (siehe Nr.99)

Christian Ohm ~ Schwarme 02.06.1700 † Schwarme 18.01.1753 oo Schwarme 22.11.1726

Adelheid Homfeld * Schwarme 51 ...1693 (siehe Nr.51)

- 1 Christian Ohm (s.u.)
- 2 Grete Ohm * Schwarme 23.07.1730 oo Schwarme 24.09.1758 Johann Bohlmann * Schwarme ...1725
- 3 Carsten Ohm ~ Schwarme 20.04.1739
- 4 Catharine (Trine) Marie Ohm ~ Schwarme 05.11.1740 † Schwarme ...1744
- 5 Johann Dietrich Ohm ~ Schwarme 26.08.1744

Christian Ohm ~ Schwarme 12.11.1727 † Schwarme 23.10.1799 oo Schwarme 23.02.1761

Anna Christine Scheper * Morsum † Schwarme

- 1 Christian Ohm (s.u.)
- 2 Rebecka Adelheid Ohm * Schwarme 01.05.1764 † Schwarme 04.04.1771
- 3 Johann Hinrich Ohm * Schwarme 05.01.1766 † Schwarme 04.04.1771
- 4 Johann Friedrich Ohm * Schwarme 17.11.1767 † Grinden 32 18.10.1855 oo Lunsen 18.10.1804
Anna Elisabeth Dopmann * Wulmstorf 01.01.1766 † Grinden 32 06.02.1840
- 5 Carsten Dietrich Ohm * Schwarme 16.07.1770 Zwilling † Schwarme 01.12.1834 oo 04.05.1797
Rebecka Margarethe Nordhausen * ...1768 † Schwarme 04.11.1839
Werden im Kirchenbuch als »Häuslinge« erwähnt, die an unbekannter Stelle zur Miete wohnten.
 - 1 Anna Christine Ohm * Schwarme 17.08.1797 † Schwarme 07.12.1797
 - 2 Gesche Margarethe Ohm * Schwarme 17.10.1798 oo Schwarme 13.11.1807
Harm Hinrich von Engen
 - 3 Rebecka Adelheid Ohm * 06.04.1801 † Schwarme 24.11.1838
oo Ernst Gerd Ludwig Hitzfeld * Bremen ...06.1744 † Schwarme (1 Kind)
 - 4 Carsten Dietrich Ohm * Schwarme 08.02.1804 † Schwarme 23.06.1875 oo Verden
29.01.1832 Anna Katharina Adelheid Brand * Armsen ...1806 (5 Kinder)
 - 5 Segelke Ohm * Schwarme 25.10.1806 † Schwarme 19.05.1881 oo Elisabeth Thies
 - 6 Christian Ohm * 22.02.1810
 - 7 Albert Friedrich Ohm * Schwarme 04.03.1814 † Bremen 06.02.1877 I oo Bremen
24.03.1843 Johanna Christiane Marie Sophie Piderit * Schlüsselburg ...1815
† Bremen 26.11.1847 (3 Kinder)
Albert Friedrich Ohm (s o) II oo Bremen 25.10.1849 Wobetha Gesine Meyer
* Bremen ...1823 † Bremen 05.01.1866 (7 Kinder)
Albert Friedrich Ohm (s o) III oo Bremen 20.06.1867 Alida Margarethe Mohrbeck
* 1817 Elsfleth
- 6 Johann Heinrich Ohm Schwarme 16.07.1770 Zwilling † Schwarme 04.04.1771
- 7 Margarethe Adelheid Ohm * Schwarme 22.10.1773 † Schwarme 92 18.11.1837 oo Schwarme
09.02.1792 Claus Heinrich Brüns * Schwarme 92 17.07.1757 (siehe Nr.92)
- 8 Beke Adelheid Ohm Schwarme ...1775 † Morsum 03.04.1852 I oo Lunsen 06.05.1799
Johann Cord Suhr Kehlenbeck * Morsum 29.07.1780 unehelich † Morsum 19.11.1800
Beke Adelheid Ohm (s o) II oo Lunsen 23.01.1805 Christian Bohlmann * Thedinghausen Hgen
um 1775 † Morsum 11.12.1851
- 9 Catharina Maria Ohm * Schwarme 22.05.1777

Christian Ohm * Schwarme 22.09.1761 † Schwarme 11.03.1810 oo Schwarme 18.01.1787

Anna Elisabeth Lohmann * Martfeld 33 26.10.1759 † Schwarme 26.01.1817

- 1 Christian Ohm (s.u.)
- 2 Johann Friedrich Wilhelm * Schwarme 25.11.1790 Zwilling

- 3 Anne Christine Ohm * Schwarme 19.07.1794 † Schwarme I oo Schwarme 22.08.1819
 Johann Henrich Harries * Schwarme 09.09.1786 † Schwarme vor 18.03.1837
 Anne Christine Ohm (s o) II oo Schwarme 18.03.1837 Johann Albert Bohlmann
 * Schwarme 15.09.1801 † Schwarme 15.12.1875 **Kind A 69**
- 4 Anne Mette Margarethe Ohm * Schwarme 11.05.1798 † Bremen 04.11.1879 I oo Berne 17.02.1825
 Johann Koopmann * Schlüte Berne 14.08.1784 † Schlüte Berne 05.03.1831
 Anne Mette Margarethe Ohm (s o) II oo Berne 03.03.1835 Johann Rudolph Drees
 * Berne 15.09.1770 † Berne 09.10.1835
 Anne Mette Margarethe Ohm (s o) III oo Bremen St.-Petri-Kirche (Dom) 18.06.1837
 Johann Heinrich Otto Streckfuß * Osterholz Scharmbeck 05.04.1792 † Bremen 13.03.1855
- 5 Beke Adelheid Ohm * Schwarme 01.09.1803

Christian Ohm * Schwarme 12.05.1788 † Schwarme 30.12.1840 120 oo nicht verheiratet
Margarethe Anna Hagemann

- 1 Margarethe Adelheid Ohm * 20.11.1811 unehelich (siehe Nr.32)

Christian Ohm (s o) I oo Schwarme 14.10.1819 **Mette Margarethe Harries** * Schwarme 04.08.1790
 † Schwarme 23.04.1832

- 1 Johann Friedrich Ohm * Schwarme 21.08.1819 † Schwarme 27.04.1821
- 2 Elisabeth Ohm * Schwarme 18.09.1921 † Bremen? oo nicht verheiratet August Wrede
 1 Mette Ohm * Schwarme 10.04.1847 unehelich 120 † Schwarme 24.04.1849
 Elisabeth Ohm (s o) oo 1847 NN Baljenbruch * Bremen ...1820
- 3 Margarethe Ohm * Schwarme 27.09.1823 oo Schwarme 17.05.1839 Brüne Wacker
 * Schwarme 17.01.1814 **Kinder A 70**
- 4 Christian Ohm (s.u.)
- 5 Mette Ohm * Schwarme 09.09.1828

Christian Ohm * Schwarme 18.02.1826 † Schwarme 02.02.1852 (ledig)

Christian ist Taubstumm, geistes und körperschwach. 1853 kauft der Schumacher Christian Körte von Nr.132 die Stelle Nr.120 die ab jetzt nur noch eine Anbauerstelle ist.

Johann Christian Körte * Schwarme 18.10.1784 † Schwarme 132 oo Schwarme 04.05.1818

Margarethe von Engeln * Schwarme 01.07.1791 † Schwarme 132 14.10.1869 (siehe Nr.132)

Er kauft 1853 die Brinksitzerstelle 120 von Christian Ohm. Er nimmt die Brinksitzergerechsamte mit zu der Stelle 132 und verkauft den Rest der Stelle 120 an Hermann Meyer.

Hermann Meyer * ? weiteres nicht bekannt

Brün Bösche * ? weiteres nicht bekannt nur das er 1895 für sein Vetter die Stelle 21 kauft

Ernst Georg Carl Gropengießer * Osterode? I oo **Friederike Sophie Lichte** * ?

1894 nach seiner Pensionierung kauft Gropengiesser die Anbauerstelle 237 in Schwarme von Johann Heinrich Büntemeyer, verkauft sie aber ein Jahr später an den Schneider Heinrich Masemann aus Martfeld.

- 1 Georg Friedrich Otto Gropengießer * Osterode 14.03.1854 † Schwarme 27.03.1882
 (Lehrer in Schwarme Ledig)
- 2 Elise Karoline Gropengießer * Nordheim 20.12.1855 oo Schwarme 07.09.1877
 Heinrich Reinhold Julius Küster * Verden 24.05.1852

Ernst Georg Carl Gropengießer (s o) II oo **Christine Helene Unterberg** * ?

- 1 Helene Sophie Elise Gropengießer * ? oo Schwarme 04.10.1899
 Christian Wilhelm August Plöger * ? (Lehrer in Schwarme)
- 2 Wilhelmine Marie Louise Gropengießer * Nordheim 02.02.1663 oo Schwarme 29.04.1886
 Ernst Heinrich Gottfried Böger * Hallenstein 23.01.1859
- 3 Gesche Sophie Gropengießer * Schwarme 23.04.1870

1900 **Heinrich Köster** * ? Postillon und später Kaufmann auf Nr.277

1906 **NN Thöne** * ? weiteres nicht bekannt

August Johann Dietrich Niemann * Martfeld 11.02.1877 † gefallen 1. Weltkrieg 20.09.1916 oo Schwarme 31.03.1909 **Anna Adele Schröder** * Schwarme 110 31.10.1890 (siehe Nr.110)
Niemann kauft 1910 die Stelle 120 in Schwarme von NN Thöne nachdem er sie vorher 4 Jahre gepachtet hatte.

1 Christian Niemann (s.u.) (Es gibt noch 2 weitere Kinder aber nicht bekannt)

Christian Niemann * Schwarme † Schwarme 04.1990 oo **Dora Diers** * Wulmstorf
† Bruchhausen-Vilsen Alth. ...1990
Dora verkauft nach dem Tod ihres Mannes den Hof an Karl-Heinz Wiechers aus Heesen und zieht dann ins Altersheim nach Bruchhausen-Vilsen.

1 Friedhelm Niemann * Schwarme † Schwarme 01.1990 (Ledig)

Karl Heinz Wiechers * ?

Brinksitzerstelle Nr.121 in Schwarme

Heute Kiebitzheideweg Nr.10

1709 **Henrich Hoyhusen** * Schwarme 58 ...1650 † Schwarme 121 oo NN NN
Mit Hoyhusen wird die Stelle 1709 erstmalig urkundlich erwähnt.

1 NN Hoyhusen (s.u.)

NN Hoyhusen * Schwarme 58 † Schwarme oo NN NN * ? † Schwarme

1 Hilmer Hoyhusen (s.u.)

Hilmer Hoyhusen * Schwarme † Schwarme I oo 12.07.1735 **Beke NN** * ? † Schwarme ...1739
Der Familienname wird 1735 in Heuhusen abgewandelt.

Hilmer Hoyhusen (s o) II oo Schwarme 06.11.1739 **Elisabeth Rohden** * Schwarme † Schwarme
Unter ihm wurde die Stelle 1764 zu einer Brinksitzstelle.

1 Anna Catharine (Trine) Heuhusen ~ Schwarme 16.11.1740

2 Johann Hinrich Heuhusen ~ Schwarme 06.01.1745

3 Hilmer Heuhusen ~ Schwarme 03.03.1747

4 Johann Dietrich Heuhusen (s.u.)

5 Beke Elisabeth Heuhusen * Schwarme 18.01.1754 † Hollen 17.10.1796 oo Schwarme 02.05.1780

Dierk Habekost * Hollen 39 ...1745 † Hollen 23.06.1810 (Dierk war noch zwei mal verheiratet)

Johann Dietrich Heuhusen * Schwarme 06.12.1750 † Schwarme 23.12.1830 oo Schwarme 22.05.1779
Wübke Adelheid Kothe * Emtinghausen 12.04.1749 † Schwarme 12.04.1824

1 Hilmer Heuhusen * Schwarme 28.06.1783

2 Anna Dorothee Heuhusen * Schwarme 29.09.1787

3 Johann Dietrich Heuhusen (s.u.)

4 Anna Margarethe Heuhusen * Schwarme um 1794 † Schwarme 08.01.1851 oo Schwarme 21.05.1821

Lüdeke Mühlenstedt * Schwarme 22.09.1796 † Schwarme 07.08.1827 **Kinder A 71**

Johann Dietrich Heuhusen * Schwarme 27.10.1789 † Schwarme 13.09.1859 121 oo Schwarme 27.10.1809
Gesche Margarethe Laue * Neubruchhausen ...1789 † Schwarme 01.04.1851

1 Anna Adelheid Heuhusen * Schwarme 14.09.1810 † Schwarme 144 oo Schwarme 07.07.1837

Carsten Mühlenstedt * Schwarme 144 16.08.1812 † Schwarme 144 21.06.1889

2 Margarethe Dorothee Heuhusen * Schwarme 07.01.1813 † Schwarme 16 oo Schwarme 20.05.1838
Hermann Hinrich Schröder (siehe Nr.16)

3 Johann Dietrich Heuhusen (s.u.)

4 Gerd Heinrich Heuhusen * Schwarme 04.04.1818 † Schwarme 04.01.1819

5 Wübke Adelheid Heuhusen * Schwarme 03.03.1820 † Schwarme 236 17.02.1884 oo Schwarme
06.06.1848 Gerd Heinrich Voigts (siehe Nr.56 alt)

6 Margarethe Heuhusen * Schwarme 29.11.1823 oo Schwarme 27.04.1851

Johann Heinrich Süllo * Schwarme ...1820

1 Johann Dietrich Heuhusen * Schwarme 06.05.1848 unehelich † Schwarme 14.06.1885

wurde später von Johann Heinrich Süllo adoptiert

oo Schwarme 29.05.1874 Margarethe Glander * Schwarme 14.12.1853 † Schwarme 03.04.1910

1 Johann Heinrich Dietrich Süllo * Schwarme 23.11.1874 oo Süstedt 20.04.1913 Anna Margarethe

Dorothee Evers * Bruchmühlen 08.06.1884

Margarethe Glander (s o) I oo Schwarme 29.07.1886 Johann Heinrich Hustedt * Etelsen 25.07.1858
† Schwarme 03.05.1892

1 Johann Heinrich Hustedt * Schwarme 24.05.1887 oo Uenzen 20.06.1908 Marie Katharine Margarethe
Schröder * Emtinghausen 12.09.1883

2 Johann Dietrich Süllo * Schwarme 22.06.1851

3 Johann Heinrich Süllo * Schwarme 02.02.1854 † Schwarme 04.03.1858

4 Anna Margarethe Süllo * Schwarme 10.04.1857

5 Anna Adelheid Süllo * Schwarme 05.07.1860

6 Katharine Gertrud Süllo * Schwarme 11.06.1863 † Schwarme 09.07.1865

7 Johann Heinrich Süllo * 08.07.1866 Schwarme

7 Gesche Margarethe Heuhusen * Schwarme 25.08.1826

8 Todgeborene Tochter Heuhusen * Schwarme 22.06.1834

Johann Dietrich Heuhusen * Schwarme 17.02.1815 † Schwarme 04.01.1887 oo Schwarme 11.11.1842

Dorothee Elisabeth Frieling * Hoyerhagen 12.05.1815 † Schwarme 21.05.1880

- 1 Johann Dietrich Heuhusen (s.u.)
- 2 Johann Heinrich Heuhusen * Schwarme 04.1844 † Schwarme 04.10.1844
- 3 Johann Heinrich Heuhusen * Schwarme 16.03.1845 † Schwarme 03.09.1845
- 4 Gesche Margarethe Heuhusen * Schwarme 05.10.1846 † Schwarme 134 19.09.1886 oo Schwarme 01.12.1871 Johann Hermann Eckelmann * 31.03.1844 (siehe Nr.134)
- 5 Anna Dorothea Heuhusen * Schwarme 03.08.1849 † Schwarme 06.07.1851
- 6 Margarethe Dorothee Heuhusen * Schwarme 09.05.1852
- 7 Gerd Heinrich Heuhusen * 27.10.1854 † Bremen? oo Meta Adelheid Ehlers * ? † Bremen?
- 8 Dorothee Elisabeth Heuhusen * Schwarme 16.04.1858 † Schwarme 20.09.1916 oo Schwarme 24.08.1882 Johann Heinrich Büntemeyer * Schwarme 15.06.1855 † Schwarme 25.07.1921
Büntemeyer errichtet 1874 die Anbauerstelle 237 in Schwarme. 1894 verkauft er die Stelle wieder an den Lehrer Gropengiesser.

Johann Dietrich Heuhusen * Schwarme 21.05.1843 † Schwarme 25.01.1917 I oo Schwarme 15.12.1871

Gesche Meyer * Schwarme 13 21.10.1841 † Schwarme vor 1877 (siehe Nr.13)

- 1 Dietrich Meyer/Heuhusen * Schwarme 07.04.1869 unehelich † 10.01.1924 Schwarme
Als Vater hat die Mutter Johann Dietrich Heuhusen angegeben
- 2 Johann Heinrich Heuhusen * Schwarme 05.12.1872 † Schwarme 19.01.1873

Johann Dietrich Heuhusen (s o) II oo Schwarme 08.05.1877 **Rebecka Maschendorf**

* Schwarme 126 29.11.1856 † Schwarme 02.05.1942

- 1 Heinrich Heuhusen * Schwarme 11.09.1877 † Schwarme 16.11.1878
- 2 Johann Heuhusen (s.u.)
- 3 Heinrich Heuhusen * Schwarme 23.11.1881 † gefallen 1. Weltkrieg ...1918 (Ledig)
- 4 Gesine Doris Heuhusen * Schwarme 16.02.1884 † Bremen? oo Schwarme 15.06.1914
Johann Schütte * Schwarme 05.08.1885 (kommt von Nr. 180)
- 5 Doris Heuhusen * Schwarme 29.07.1885 † Schwarme 09.06.1966 oo NN Wacker
- 6 Gesine Meta Heuhusen * Schwarme 23.02.1886 † Schwarme 03.04.1978
- 7 Rebecka Adeline Katharine Heuhusen * Schwarme 06.06.1888 oo Schwarme 04.02.1909
Friedrich Busch * Emtinghausen 03.05.1881
- 8 Rebecka Dorothea Heuhusen * Schwarme 24.08.1890 † Thedinghausen Bürgerei 27 06.04.1973
I oo Thedinghausen Gerd Schröder * Thedinghausen-Bürgerei 27 01.05.1882 † in Braunschweig
Reserve Lazarett1 07.10.1916
1 Johann Schröder * Thedinghausen Bürgerei 27 (siehe 183)
Rebecka Dorothea Heuhusen (s o) II oo Thedinghausen 15.05.1924 Dietrich Roselius
* Schwarme 212 21.02.1884 † Thedinghausen-Bürgerei 146 08.12.1986
- 9 Katharina Meta Heuhusen * Schwarme 02.11.1892
- 10 Friedrich Johann Heinrich Heuhusen * Schwarme 22.09.1898 † Schwarme 22.09.1906

Johann Heuhusen * Schwarme 25.10.1879 † Thedinghausen Krah. 13.06.1951 I oo Schwarme 13.02.1901

Anna Elisabeth Marie Rebecka Semsroth * Kleinenborstel 15 14.01.1873 † Schwarme 26.10.1906

- 1 Berta Elise Sophie Gesine Heuhusen (s.u.)
- 2 Anna Dora Marie Heuhusen * Schwarme 29.09.1904
- 3 Gesine Dora Sophie Heuhusen * Schwarme 30.09.1906 oo Schwarme 20.11.1930
Hermann Hoppe * Schwarme 29.06.1901

Johann Heuhusen II oo Schwarme 29.05.1922 **Meta Doris Büntemeyer** * Schwarme 237 29.07.1885

† Schwarme

- 1 Dietrich Heuhusen * Schwarme ...1927 121 † ...1944 verschollen als 17 Jähriger im 2 Weltkrieg

Berta Elise Sophie Gesine Heuhusen * Schwarme 24.05.1901 † Schwarme oo Schwarme 28.03.1927

Hans Kurt Hermann Graune * Allendorf Rottenbach Thüringen 12.04.1900

† 21.04.1954 Schwarme

- 1 Hermann Graune (s.u.)

Hermann Graune * Schwarme 27.06.1927 † Schwarme 22.08.1983 oo **Gertrud Oestmann**

* 20.09.1934 † Groß Upahl, Gülzow-Prüzen 17.05.2016

- 1 Heinz Hermann Graune (s.u.)

- 2 Gudrun Graune * Schwarme oo Dieter Meyer * Asendorf
- 3 Brigitte Graune * Schwarme
- 4 Eckhart Graune * Schwarme (frei gewählte Reihenfolge)

Heinz Hermann Graune * Schwarme oo **Margreth Friedrichs** * Hilgermissen 2 26.02.1958

Er ist mit seiner Familie in den neuen Bundesländern verzogen nach Groß Upahl, Gülzow-Prüzen, Mecklenburg-Vorpommern, und hat die Schwärmer Hofstelle an Francis Wehlers verkauft

Francis Wehlers * Wietzen? oo **Heike Lammers** * Schwarme 54a

Sie kaufen für sich die Hofstelle 121 von Heinz Hermann Graune und Francis kaufte auch 2006 die Stelle 311 in Schwarme. In der Wohnung zog sein Vater Dieter mit Frau ein, die Wekstatt nutzt er selber.

- 1 Mike Wehlers
- 2 Hendrick Wehlers
- 3 Alexander Wehlers
- 4 Daniela Wehlers (frei gewählte Reihenfolge)

Brinksitzerstelle Nr.122 in Schwarme

Heute Auf dem Stühr Nr. 3

Metje Köhler ~ Schwarme 23.12.1694 † Kleinenborstel 4 ...1734 oo Schwarme 08.09.1724
Albert Hinrich Butt ~ Martfeld ...03.1699 † Kleinenborstel 4 20.02.1771

1 Hinrich Köhler (s.u.)

Hinrich Köhler * Schwarme 122 ...1720 unehelich † Schwarme 122 ...1768 oo Schwarme 08.11.1743
Ilse Margarethe Klinker * ...1720 † Schwarme 122
Die Stelle 122 in Schwarme wird 1744 als die beiden geheiratet haben erstmals erwähnt.

1 Beke Margarethe Köhler (s.u.)
2 Beke Adelheid Köhler ~ Schwarme 03.06.1744
3 Dierk Hinrich Köhler ~ Schwarme 20.01.1751
4 Anna Alheid Köhler * Schwarme 15.04.1753

Beke Margarethe Köhler * Schwarme ...1743 † Schwarme 03.01.1812 oo Schwarme 01.11.1776
Johann Hinrich Engelmann * Schwarme ...1745 † Schwarme 26.01.1822

1 Ehlert Heinrich Engelmann (s.u.)
2 Dietrich Henrich Engelmann * Schwarme 18.09.1779 † Schwarme 22.05.1827 (weichender Erbe)
3 Todgeborener Sohn Engelmann * Schwarme 03.04.1782
4 Tochter Engelmann * Schwarme 11.05.1783
5 Margarethe Adelheid Engelmann * Schwarme 15.07.1785 † Varste 30.05.1836 I oo Christoph Tietje
* Amt Lüchow † Schwarme vor 08.09.1821
1 Christoph Tietje * Schwarme 05.02.1817 † Schwarme 16.04.1820
Margarethe Adelheid Engelmann (s o) II oo Blender 07.09.1821 Johann Hinrich Pietsch
* Varste 30.12.1780 † Varste 12.08.1829
6 Todgeborene Tochter Engelmann * Schwarme 28.08.1787
7 Carsten Henrich Engelmann * Schwarme 13.07.1789 † Schwarme 13.08.1791

Ehlert Heinrich Engelmann * Schwarme 19.10.1777 † Schwarme ...1834 oo Schwarme 29.11.1805
Margarethe Elisabeth Holtorf (siehe Nr.50)

1 Johann Heinrich Engelmann * Schwarme † Schwarme 186 oo NN NN * ? (siehe Nr.186)
1840 kauft Engelmann von den Halbmeier von Engeln Land und baut die Anbauerstelle 186 in Schwarme.
2 Rebecka Margarethe Engelmann * Schwarme 11.12.1806 † Schwarme 03.11.1818
3 Anna Catharine Sophie Elisabeth Engelmann * Schwarme 22.11.1808 oo Friedrich Randermann
* Schwarme ...1808
1 Heinrich Randermann * Schwarme 21.08.1842 † Schwarme 25.08.1842
4 Margarethe Adelheid Engelmann * Schwarme 14.03.1811 † 02.11.18012 † Schwarme
5 Johann Heinrich Engelmann * Schwarme 09.05.1813 † Schwarme 27.05.1814
6 Johann Hinrich Engelmann (s.u.)
7 Margarethe Elisabeth Engelmann * Schwarme 01.09.1818 oo Bremen 06.03.1846
Hermann Heinrich Dunekack * Ochtmannien ...1815
1 Marie Elisabeth Dunekack * Schwarme 14.04.1846
8 Rebecka Margarethe Engelmann * Schwarme 16.02.1822
9 Margarethe Adelheid Engelmann * Schwarme 11.12.1824 oo NN NN * ?
1 Marie Engelmann ~ Schwarme 09.04.1860 unehelich

Johann Hinrich Engelmann * Schwarme 03.04.1815 † Schwarme 17.04.1888 oo Schwarme 23.01.1845
Anna Marie True * Hagen-Grinden ...1815 † Schwarme

1 Johann Heinrich Engelmann (s.u.)
2 Ehler Hinrich Engelmann * Schwarme ...1846

Johann Heinrich Engelmann * Schwarme ...1845 † Schwarme oo NN NN * ?

1 Margarethe (Marie) Adelheid Engelmann (s.u.)

Margarethe (Marie) Adelheid Engelmann * Schwarme 19.05.1860 † Schwarme 15.02.1942 oo Schwarme
03.02.1882 **Karsten Heinrich Wacker** * Schwarme 12.06.1858 † Schwarme 15.01.1932

1 Karsten Heinrich Wacker (s.u.)

- 2 Friedrich Heinrich Wacker * Schwarme 12.04.1884 † Martfeld 08.10.1946 I oo Meta Bahrs * ?
 † Hoya Krah.19.02.1921 Wacker war von 1910 bis 1915 Pächter der Anbauerstelle 203 in Martfeld
 Friedrich Heinrich Wacker (s o) II oo Martfeld 08.12.1921 Berta Doris Margarethe Mattick
 * Martfeld 175 04.02.1895
- 3 Rennig Heinrich Wacker * Schwarme 09.08.1886
- 4 Margarethe Marie Wacker * Schwarme 05.10.1888 † Schwarme 287 12.12.1938 oo Schwarme
 29.09.1913 Karsten Wacker (siehe Nr.74 und Nr.287)
- 5 Anna Katharina Wacker * Schwarme 12.08.1891 oo Schwarme 05.12.1910
 Johann Rudolf Emil Breunicke * Wittenberg13.03.1888
- 6 Dietrich Wacker * Schwarme 12.10.1893
- 7 Hermann Wacker * Schwarme 16.11.1886 † Brake Neustadtstr.23 oo Brake 11.12.1920
 Helene Johanne Warnken * Hammelwarden; Brake30.11.1899 † Thedinghausen Krah. 12.04.1971
- 8 Christel Heinrich Friedrich Wacker * Schwarme 05.05.1900
- 9 Gesine Louise Wacker * Schwarme 10.01.1905 † Wulmstorf 90 27.12.1993 oo Schwarme 18.08.1924
 Wilhelm Friedrich Heinrich Westermann * Groß-Hutbergen 08.09.1901 † Wulmstorf 90 06.11.1995
 Sie wohnten lange im Häuslingshaus an der Heide zwischen Wortmann und Thalmann was später abgebrand ist.

Karsten Heinrich Wacker * Schwarme 28.12.1882 † Schwarme 09.03.1971 oo Schwarme 23.11.1913
Margarethe Dorothee Böhlke * Blender 14.10.1888 † Schwarme 01.03.1970

- 1 Johann Hermann Wacker (s.u.)
 Johann Hermann wird von seinem Onkel Karsten Heinrich Wacker adoptiert, weil deren Ehe Kinderlos blieb

Johann Hermann Wacker * Martfeld 203 30.01.1916 † Schwarme I oo 02.1941 **Ursula Wittenborn**
 * Stralsund + ?

Johann Hermann Wacker (s o) II oo **Selma Stöver** * Schwarme 276 10.04.1922 † Schwarme 18.11.2017

- 1 Marlies Wacker (s.u.)

Marlies Wacker * Schwarme 13.02.1948 oo Schwarme 11.11.1965 **Wolfgang Repty** * 08.04.1944

- 1 Holger Repty * Schwarme 16.07.1966 † Schwarme 18.11.2019 oo Susanne Wunsch
 * Beppen14.12.1967
- 2 Anja Repty * Schwarme 19.03.1970 I oo Steffen Lange * Schwarme 04.10.1966 (Geschieden)
 1 Vanessa Lange * Schwarme
 2 Nico Lange * Schwarme
 Anja Repty (s o) II oo Uwe Hoberg * Schwarme 104 28.12.1962 (siehe Nr.104)

Brinksitzerstelle Nr.123 in Schwarme

nicht mehr vorhanden, lag an der Sprakener Str.

1709 **NN Ohm** * Warscheinlich Schwarme 32 † Schwarme 123 oo **NN NN** * ?
Die Stelle 123 wird 1709 erstmals Urkundlich mit Ohms erwähnt

1 Gesche Ohm (s.u.)

NN NN (s o) II oo **Johann Heinrich von Essen** * ? † Schwarme
von Essen war Interimswirt auf der Stelle 58 und 123

1 Johann Heinrich von Essen * Schwarme ...1742 † Schwarme 13.10.1796 oo Schwarme 26.04.1771
Catharine Margarethe Soltau ~ 05.12.1746 Schwarme † Schwarme 22.10.1814 **Kinder A 72**

Gesche Ohm * Schwarme † Schwarme oo 07.07.1741 **Johann Gerd Helms** * ? † Schwarme

- 1 Friedrich Helms * Schwarme oo Schwarme 20.12.1790 Anna Brüning * Schwarme 127
- 2 Gesche Adelheid Helms (s.u.)
- 3 Gerd Hinrich Helms * Schwarme ...05.1740 † 08.08.1805 Schwarme oo Schwarme 11.11.1766
Gesche Margarethe Uthemann * ...1740
 - 1 Anna Margarethe Helms * Schwarme 18.06.1767
 - 2 Gesche Adelheid Helms * Schwarme 12.07.1769
- 4 Johann Hinrich Helms ~ Schwarme 31.03.1743

Gesche Adelheid Helms * Schwarme 12.07.1769 † Schwarme 25.09.1834 oo 22.04.1790 **Johann Friedrich Dreyer** * Asendorf 22.10.1765 † Schwarme Dreyer eröffnet auf der Stelle eine Krugwirtschaft

- 1 Mette Margarethe Dreyer * Schwarme 24.01.1790
- 2 Gerd Heinrich Dreyer (s.u.)
- 3 Johann Dietrich Dreyer * Schwarme ...1795 † Schwarme 08.04.1797
- 4 Johann Friedrich Dreyer * Schwarme 24.01.1798 † Schwarme 16 oo Martfeld 21.04.1826
Anna Adelheid Bohlmann * Kleinenborstel 25 09.04.1797 † Schwarme 16 (siehe Nr.16)
Dreyer baut 1831 die Anbauerstelle 153 in Schwarme Spraken, verkauft sie aber 1836 wieder an Christian Friedrich Schlake aus Wöpsse. Kauft aber auch 1832 die Stelle 35 in Schwarme Neuenhagen von Runge, und baut sie neu auf an der Straße nach Hoya, verkauft sie aber 1846 wieder an Brüne von Engeln und übernimmt den Hofplatz der Stelle 16 in Schwarme Spraken und baut darauf eine Anbauerstelle 16 in Spraken.
- 5 Gesche Margarethe Dreyer * Schwarme 21.10.1801
- 6 Johann Dietrich Dreyer * Schwarme 05.05.1805 oo Schwarme 10.12.1827
Anne Margarethe Lindemann * Schwarme 01.12.1806
 - 1 Gesche Adelheid Dreyer * Schwarme 31.01.1828
- 7 Johann Heinrich Dreyer * Schwarme 28.04.1809 † Schwarme 153 16.09.1887 oo 30.12.1834
Margarethe Adelheid Wacker * Emtinghausen 30.03.1809 † Schwarme 153
Dreyer kauft 1855 nach einen Lottogewinn die Anbauerstelle 153 in Schwarme, die sein Bruder 1831 gebaut hatte von Christian Friedrich Schlake.
- 8 Hermann Heinrich Dreyer * Schwarme 23.10.1813 † Schwarme 30.10.1813

Gerd Heinrich Dreyer * Schwarme um 1793 † Schwarme vor 18.06.1854 oo 15.05.1824

Anna Marie Rebecka Rahlmann * Mallen 15.07.1798 † Schwarme ...1856

- 1 Johann Friedrich Dreyer * Schwarme 11.12.1825 † Schwarme 04.06.1833
- 2 Gesche Adelheid Dreyer * Schwarme 31.10.1828 † Hollen 44 17.11.1852 oo Martfeld 09.06.1848
Johann Heinrich Fastenau * Hollen 44 24.08.1822 † Hollen 44 01.10.1872
- 3 Gerd Heinrich Johann Christian Dreyer (s.u.)
- 4 Johann Friedrich Dreyer * Schwarme 10.01.11835 oo Schwarme 23.05.1867 Anna Diers
* Bahlum 19.12.1836
- 5 Anna Adelheid Dreyer * Schwarme 29.12.1838

Gerd Heinrich Johann Christian Dreyer * Schwarme 31.08.1828 † Schwarme 18.09.1870 I oo Schwarme 30.06.1854 **Adelheid Rode** * Emtinghausen Neudorf 20.03.1830 † Schwarme um 1868
Er gibt die Krugwirtschaft auf und verkauft die Bezeichnung "Dreyers Krug" an die benachbarte Krugwirtschaft von Lindemann Nr. 119

- 1 Johann Christian Dreyer * Schwarme † Schwarme
Er übernimmt 1876 den Hof, stirbt aber früh und sein ältester Bruder Gerd Heinrich übernimmt danach den Hof.
- 2 Gerd Heinrich Dreyer (s.u.)
- 3 Johann Dietrich Dreyer * Schwarme 14.11.1857
- 4 Friedrich Dreyer * Schwarme 15.09.1860

- 5 Christian Wilhelm Dreyer * Schwarme 13.05.1863
6 Johann Heinrich Dreyer * Schwarme 15.11.1866

Gerd Heinrich Johann Christian Dreyer (s o) II oo 1868 **Anna Margarethe Sophie Fuhlenriede**
* Bücken 08.01.1815 † Schwarme 20.07.1869

Gerd Heinrich Johann Christian Dreyer (s o) III oo Schwarme **Marie Dorothee Hägedorn**
* Martfeld 84 05.12.1831 † Bruchhausen 47 20.10.1888

- 1 Johann Wilhelm Dreyer * Schwarme 28.05.1870

Marie Dorothee Hägedorn II oo Schwarme 30.12.1871 **Hermann Heinrich Struß**
* Bruchhausen 47 05.09.1825 † Bruchhausen 47 01.05.1912

Gerd Heinrich Dreyer * Schwarme 28.06.1855 † Schwarme 28.11.1882 oo Schwarme 23.04.1880
Rebecka Margarethe Hedwig Wedemeyer * Schwarme 58 16.08.1859 (siehe Nr.58)
Gerd Heinrich übernimmt nach dem Tod seines Bruders den Hof Nr.123

- 1 Junge Dreyer * Schwarme 30.07.1881 † Schwarme 30.07.1881
Der Junge ist 7 Std. nach der Geburt verstorben.
2 Anna Dreyer * Schwarme 04.09.1882 † Schwarme 19.04.1883

Rebecka Margarethe Hedwig Wedemeyer II oo Schwarme 12.10.1883 **Brünig Wacker**
* Schwarme 105 01.11.1846 † Schwarme 58 06.09.1916

- 1 Johann Heinrich Wacker * Schwarme 20.11.1884 † Schwarme 58 08.01.1960 (siehe Nr.58)
2 Adeline Katharine Margarethe Wacker * Schwarme 11.05.1887 † Schwarme 02.03.1888
3 Todgeborene Tochter Wacker * Schwarme 21.11.1888 (Alle weiteren Kinder auf Nr.58)
Brünig kauft 1889 die Stelle 58 von seinen Schwager Hermann Wedemeyer und zieht mit seiner Frau da hin.
Die Stelle 123 wird 1890 abgebrochen und die Länderreihen zu 58 zugefügt. Damit ist die Stelle 123 erloschen.

Brinksitzerstelle Nr.124 in Schwarme

Heute Auf dem Stühr Nr.2

- 1702 **Carsten Bösche** * Schwarme ...1682 † Schwarme 124 09.04.1760 oo Schwarme 22.11.1714
Anna Margarethe Glander * ? † Schwarme 124
Bösche kauft Gebäude mit einen Wohnplatz in der Vorwiese von den Hamelbergs Erben und gründet die Stelle 124
- 1 Johann Hinrich Bösche (s.u.)
- Johann Hinrich Bösche** * Schwarme 18.08.1717 † Schwarme 05.07.1774 oo Schwarme 14.11.1749
Anna Adelheid Bohlmann * ? † Schwarme 09.04.1760
Johann Hinrich baut 1768 die Stelle 124 von der Vorwiese an die Hoyaer Straße heute Schaper
- 1 Johann Dietrich Bösche (s.u.)
2 Gese Elisabeth Bösche * Schwarme 23.08.1750
3 Rendig Bösche * Schwarme 25.06.1752
4 Anna Catharina (Trina) Bösche * Schwarme ...1758 † USA? oo Verden 20.10.1809
Friedrich Prätz * Wahnebergen ...1779 † USA
Prätz kauft 1815 die Stelle 67 von seinem Schwager Johann Dietrich Bösche und 1830 auch die Stelle 80 von Friedrich Wacker. Er wandert ca. 1881 nach Amerika aus.
- Johann Dietrich Bösche** * Schwarme ...1744 † 07.10.1804 Schwarme I oo Schwarme 30.05.1769
Mette Adelheid Thielebarth * Schwarme ...1745 † Schwarme vor 1779
Johann Dietrich kauft am 25.05.1804 die Brinksitzerstelle 67 in Schwarme von Conrad Roselius.
Da er nun zwei Stellen hat verkauft er die Stelle 67 an seinen Schwager Friedrich Prätz.
- 1 Johann Heinrich Bösche (s.u.)
2 Catharina Adelheid Bösche * Schwarme 31.01.1772
3 Anna Mette Bösche * Schwarme 02.02.1775
- Johann Dietrich Bösche** (s o) II oo Schwarme 25.06.1779 **Rebecka Elisabeth Harries**
Schwarme 22.09.1744 † Schwarme 25.04.1803
- 1 Albert Bösche * Schwarme 27.12.1782
2 Anna Catharine Bösche * Schwarme 02.01.1786 † Schwarme 02.02.1841
- Johann Heinrich Bösche** * Schwarme 31.08.1769 † 19.03.1827 Schwarme oo Martfeld 29.05.1795
Margarethe Adelheid Knüppel * Martfeld 114 17.02.1771 † Schwarme 20.04.1825
- 1 Albert Bösche * Schwarme 17.12.1792 † Normannshausen 60 23.10.1860 oo Martfeld 27.06.1811
Mette Margarethe Meyer * Normannshausen 60 03.11.1787 † Normannshausen 60 03.02.1838
2 Mette Adelheid Bösche * Schwarme ...1795 † Schwarme 70 ...1868 oo Schwarme 17.05.1814
Gerd Jürgen Schröder (siehe Nr.70)
3 Heinrich Bösche * Schwarme 08.10.1797 † Schwarme 16.02.1850
4 Beke Elisabeth Bösche * Schwarme 23.09.1799
5 Johann Heinrich Bösche (s.u.)
6 Johann Dietrich Bösche * Schwarme 19.08.1801 † Schwarme 80 24.04.1850 oo Schwarme
04.07.1828 Anna Margarethe Adelheid Dorothee Prätz (siehe Nr.80)
7 Anna Beke Bösche * Schwarme 19.05.1803 † Schwarme 09.07.1804
8 Anna Beke Bösche * Schwarme 25.04.1805 † Schwarme 30.09.1807
9 Beke Elisabeth Bösche * Schwarme 30.09.1807
- Johann Heinrich Bösche** * Schwarme ...1800 † Schwarme 16.02.1850 oo Schwarme 27.02.1824
Gesche Meyer * Schwarme 13 ...1801 (siehe Nr.13 und 21)
Sein Onkel Brün Bösche von der Brinksitzerstelle 120 kaufte ihm 1831 aus dem Konkurs die Halbmeierstelle 21 in Schwarme.
Bösche besitzt nun 2 Stellen. Er erhebt seiner Brinksitzerstelle 124 zur Halbmeierstelle 21, die dadurch von Groß-Borstel in den Kattensteert (Dorf) verlagert wird. Das alte Wohnhaus der Stelle in Groß-Borstel ist baufällig und wird abgerissen.
Er baut dafür in seinen Stürgarten ein neues Haus mit der Nr.124, das der Häusling Franz Köster 1833 kauft.
- 1 Margarethe Adelheid Bösche * Schwarme 01.03.1824 † Schwarme 21 14.09.1825
2 Johann Heinrich Bösche * Schwarme 26.02.1826 † Schwarme 21 20.02.1869
Erbe der neuen Halbmeierstelle Nr.21 (Alle weiteren Kinder siehe Nr.21)

Franz Köster * Schwarme ...1805 † Schwarme oo Eitzendorf 22.05.1830

Marie Rebecka Margarethe Elisabeth Petersen * Eitzendorf 09.02.1804 †...

kaufte 1834 die Stelle 124 in Schwarme von Hinrich Bösche und verkauft sie wieder 1843 an Johann Heinrich Meyer aus Varste

- 1 Gesche Adelheid Dorothee Köster * Schwarme ...01.1832
- 2 Lüdeke Heinrich Köster * Schwarme 27.05.1834
- 3 Johann Friedrich Köster * Schwarme 14.09.1836 † ...
- 4 Rebecka Adelheid Köster * Schwarme 24.02.1839
- 5 Anna Margarethe Köster * Schwarme 10.01.1842

Johann Heinrich Meyer * Varste † ? oo **Anne Margarethe Kors** * ?

Meyer kaufte 1843 die Stelle 124 in Schwarme von Franz Köster und verkaufte sie am 26.09.1847 an Karsten Heinrich Schweers.

- 1 Johann Cord Meyer * Schwarme 19.06.1831 † Schwarme 07.09.1831

Karsten Heinrich Schweers * Schwarme 14.05.1821 † Schwarme 11.01.1889 oo Achim ...1848

Anna Frickmann * Achim Breitenmoor 14.02.1823 † Schwarme 30.11.1902

Karsten Heinrich kaufte die Stelle 124 am 26.09.1847 verkaufte sie aber 1869 an Heinrich Bohlmann. 1893 kaufen sie von dem Onkel der Ehefrau (Apmann von Nr. 6) eine Weide und bauen 1895 darauf mit Ihren Sohn Rennig die Anbauerstelle 263.

- 1 Johann Heinrich Schweers * Schwarme 08.07.1848
- 2 Christian Schweers * Schwarme 10.01.1851
- 3 Rebecka Margarethe Schweers * Schwarme 29.07.1854
- 4 Wübke Anna Elisabeth Schweers * Schwarme 14.01.1858
- 5 Anna Margarethe Dorothee Schweers * Schwarme 31.10.1860 oo Johann Carl Seiler * ?
 - 1 Karl Schweers * Schwarme 06.07.1882 unehelich
 - 2 Friedrich Karsten Heinrich Seiler * Schwarme 26.12.1884
- 6 Rennig Karsten Schweers * Schwarme 21.10.1865 † Schwarme 263 oo Schwarme 18.10.1893
Dorothee Sophie Schnakenberg * Anebergen 23.02.1869 † Schwarme 263 22.03.1903
Rennig kauft 1887 von Gerd Körte die Anbauerstelle 228 in Schwarme, verkauft die Stelle aber 1895 schon wieder an Johann Winter. 1895 baut er mit seinen Vater die Anbauerstelle 263 in Schwarme.

Heinrich Bohlmann * Schwarme 05.03.1836 † Schwarme 18.02.1901 oo Schwarme 08.12.1862

Anna Sagehorn * 19.12.1838 (siehe Nr.64)

Heinrich Bohlmann kauft 1869 die Brinksitzerstelle 124 in Schwarme von Karsten Schweers.

- 1 Johann Dietrich Bohlmann * Schwarme 04.03.1863
- 2 Anna Margarethe Bohlmann * Schwarme 08.12.1866 † Schwarme 166 26.03.1925 oo Schwarme 31.05.1889 Wilhelm Fellermann (siehe Nr. 166)
- 3 Rennig Heinrich Bohlmann (s.u.)

Rennig Heinrich Bohlmann * Schwarme 26.02.1869 † Schwarme 08.02.1949 oo 12.06.1896

Rebecka Fellermann * Schwarme 137 20.12.1874 (siehe Nr.137)

- 1 Heinrich Bohlmann * Schwarme 08.02.1897 † Schwarme 05.06.1906
- 2 Katharina (Trina) Bohlmann * Schwarme 17.05.1899 † Thedinghausen Krah. 22.05.1978 oo Riede 21.06.1923 Dietrich Friedrich Heinrich Köster * Felde
- 3 Anna Bohlmann * Schwarme 30.09.1901
- 4 Margarethe Bohlmann * Schwarme 15.11.1903 † Hollen 52 25.09.1978 oo Schwarme 01.10.1925
Johann Dietrich Bernhard Koppe * Schwarme 22a 14.10.1900 † Hollen 5230.04.1988 (siehe u)
Margarethe Erbt den Hof Hollen 52 in Hollen von ihrem Opas Schwester Anne Marie Sagehorn geb.Bohlmann.
- 5 Heinrich Bohlmann (s.u.)

Johann Dietrich Bernhard Koppe * Schwarme 22a 14.10.1900 † Hollen 5230.04.1988 oo Schwarme

01.10.1925 **Margarethe Bohlmann** * Schwarme 15.11.1903 † Hollen 52 25.09.1978

Koppe war lange als Interimswirt auf der Stelle 124 in Schwarme für seinen Schwager und Erben Heinrich Bohlmann

- 1 Marga Koppe * Schwarme oo Gerd Schünemann
- 2 Heinrich Johann Koppe * Schwarme 15.06.1927 † Süstedt 02.09.2012 oo
Marianne Coorßen * 16.08.1934 † Süstedt 28.01.2008
- 3 Wilhelm Heinrich Dietrich Koppe * Schwarme 09.02.1933 oo Martfeld 09.06.1961
Hannelore Hildegard Reischuck * Modenau, (Logvino) Russland 10.02 1939
- 4 Berta Mariechen Koppe * Schwarme 22.08.1934 † Schwarme 08.03.1935
- 5 Dietrich Koppe * Schwarme 30.09.1936 † Riede 30.10.1996 oo Wilma Schröder * 05.09.1936 Riede

- 6 Henny Martha Koppe * Schwarme 12.07.1938 oo 09.12.1994 Eberhard Korduan * 22.05.1934
(Sie wohnen in Hannover)
- 7 Friedrich Heinrich Johann Koppe * Schwarme 26.03.1940 † Calle 08.06.2010
oo Elfriede Brüning * 02.01.1936 † Calle 30.01.2018
- 8 Horst Hermann Koppe * Schwarme 14.10.1942 oo 13.01.1972 Bärbel Sophie Anni Nietfeld
* Kleinenborstel 02.06.1953
- 9 Helmut Friedrich Koppe * Schwarme 19.05.1944 † Kleinenborstel 03.06.1969

Heinrich Bohlmann * Schwarme 15.08.1915 † Schwarme 03.08.1987 oo **Marta Wortmann**
* Morsum 01.10.1925 † Schwarme 18.06.2017

- 1 Günter Wortmann * Morsum 18.04.1946 unehelich † Schwarme 47 27.04.2008
oo Giesela Bormann * Wulmstorf 19.06.1952 † Schwarme 47 03.06.2020
Sie wohnen auf der Halbmeierstelle 47 zur Miete in eine Einligerwohnung. (Keine Kinder)
Giesela Bormann (s o) Lebensprtner Dietrich Holfpap *?
- 2 Renate Bohlmann * Schwarme 21.08.1951 124 oo Werner Pleuß * Leerßen 03.03.1950
† Leerßen 27.12.2015
- 1 Andreas Pleuß
- 2 Tanja Pleuß
- 3 Agnes Bohlmann (s.u.)

Agnes Bohlmann * Schwarme 25.11.1961 oo Schwarme 25.03.1987 **Hartmut Meyer**
* Schwarme 191 29.03.1957
Sie wohnten nach der Hochzeit zur Miete in Haus An der Heide 12 von 1996 bis 2002
Die beiden Bauten dann ein neues Haus auf dem Hofplatz 124 in Schwarme (Auf den Stühr 2)
Das alte Haus der Stelle 124 wurde im Mai 2020 abgerissen.

- 1 Torsten Meyer * Verden Krah. 23.07.1988

Anbauerstelle Nr.125 in Schwarme „Papenwisch“

Heute Uhlenbruchsamm Nr.4

- 1766 **Margarethe Elisabeth Lühmann (Lück) * ? † Schwarme 125** oo **Johann Meyer * ? † Schwarme 125**
Margarethe wird 1766 erstmals Urkundlich auf der Stelle 125 in Schwarme erwähnt. (Papenwisch Pfaffenwiese)
Sie baute die Anbauerstelle zusammen mit ihren Schwiegervater.
- 1 Johann Meyer (s.u.)
- Johann Meyer * Schwarme ...1795 † Schwarme ...1850** oo Thedinghausen 13.11.1818 **Wübke Barmbruch**
* Horstedt 1795 † Schwarme
- 1 Johann Meyer (s.u.)
- 2 Anna Margarethe Meyer * Schwarme 05.09.1821 oo St.-Petri-Kirche (Dom) Bremen 04.04.1850
Harm Heinrich Masemann * Martfeld ...1821
- 3 Johann Heinrich Meyer * Schwarme 24.08.1824 † Schwarme 134 11.11.1895 oo Schwarme
30.07.1854 Witwe Anna Rebecka Adelheid Kehlenbeck geb. Precht * Hustedt 28.06.1818
† Schwarme 15.01.1887
Anna Rebecka Adelheid Kehlenbeck geb.Precht (s o) I oo (siehe Nr.134)
- 4 Anna Adelheid Meyer * Schwarme 19.09.1827 † Bremen 30.04.1847
- 5 Hermann Heinrich Meyer * Schwarme 02.10.1830 Zwilling oo Sophie Wenholz (Sie wohnen in Oiste)
- 6 Rebecka Meyer * Schwarme 02.10.1830 Zwilling † 01.05.1907 oo Schwarme 07.1858
Johann Lütjemeyer (siehe Nr.156) (Rebecka wohnte bei derHochzeit in Intschede)
- 7 Rennig Meyer * Schwarme 23.05.1834
- Johann Meyer * Schwarme 07.02.1819 † Schwarme 30.04.1897** oo Schwarme 19.10.1849
Margarethe Adelheid Holzapfel * Riede Heiligenbruch 153 08.09.1827 † Schwarme 21.04.1890
- 1 Todgeborene Tochter Meyer * Schwarme 01.05.1850 Zwilling
- 2 Todgeborener Sohn Meyer * Schwarme 01.05.1850 Zwilling
- 3 Wübke Margarethe Meyer * Schwarme 22.06.1851 † Schwarme 133 01.02.1899 oo Schwarme
18.07.1876 Johann Dietrich Bohlmann (siehe Nr.133)
- 4 Johann Heinrich Meyer (s.u.)
- Johann Heinrich Meyer * Schwarme 11.06.1856 † Schwarme 26.09.1935** oo Schwarme 24.10.1895
Katharina Margarethe Bormann * Varste 12.07.1865 † Schwarme 08.10.1938
- 1 Adeline Meyer * Schwarme 13.06.1897
- 2 Johann Hermann Meyer * Schwarme 25.01.1899 † Schwarme 11.03.1903
- 3 Hermann Heinrich Meyer (s.u.)
- 4 Sophie Meyer * Schwarme 27.03.1905 † Thedinghausen Krah. 11.05.1979 oo Emtinghausen
08.12.1932 Heinrich Hermann Friedrich Wolters * Emtinghausen 29 24.09.1895
† Emtinghausen 29 28.06.1964
- Hermann Heinrich Meyer * Schwarme 30.11.1901 † Thedinghausen Krah 13.09.1974** oo Schwarme
09.06.1938 **Anna Katharine Elise Böhlke * Adolfshausen 02.05.1905 † Schwarme 01.08.1977**
Die Ehe blieb Kinderlos, 1975 wird die Stelle von Anna auf Rentenbasis an das Ehepaar Harre verkauft.
- Willi Harre * ...1927 † Schwarme ...1980** oo **Elisabeth NN * ?**
Harre kauft 1975 die Stelle Nr.125 in Schwarme auf Rentenbasis von Anna Meyer. Sie wohnten vorher im Rieder
Bahnhofsgebäude.
- 1 Martin Harre * Riede
- 2 Arno Harre * Riede
Elisabeth verkauft 1982 die Stelle Nr.125 nach Willis Tod an Jens Schiller.
- Jens Schiller * Reyershausen Göttingen 06.03.1945** oo **Regina Kregel * ? (geschieden)**
- 1 Jens Christoph Schiller * Schwarme 04.01.1986 Partnerin Anita Grzelak
* Murzynko Polen 04.06.1987
- 1 Domenik Schiller
- 2 Christina Marie Hedwig Schiller * Schwarme 17.01.1988
- Jens Schiller Lebenspartnerin Annelies Thiel * Kemnitz 08.10.1946**

Brinksitzerstelle Nr.126 in Schwarme

Heute An der Heide Nr.23

- 1749 **Rennig Maschendorf** * Schwarme 23.09.10.1723 † Schwarme 126 ...1763 oo Schwarme 09.05.1749
Mette Margarethe Meyer ~ Schwarme 15.03.1728 † Schwarme 126 22.03.1762
Rennig baut 1749 die Brinksitzstelle 126 in der Schwärmer Heide Rennigs Eltern sind auch beide auf der Stelle 126 gestorben
- 1 Anna Elisabeth Maschendorf * Schwarme 28.12.1750
 - 2 Hilmer Maschendorf * Schwarme 28.12.1750 † Schwarme 12.11.1788 oo Schwarme 29.09.1776
Catharina Margarethe Hüfen * Martfeld 08.03.1753 **Kinder A 73**
Catharina Margarethe Hüfen (s o) II oo Schwarme 02.12.1796 Johann Dietrich Wilkens
~ Schwarme 11.10.1732 unehelich † Schwarme 01.12.1798
 - 3 Nicolaus Hinrich Maschendorf * Schwarme 11.11.1752
 - 4 Beke Elisabeth Maschendorf * Schwarme 23.05.1755 † Schwarme 129 oo 1772
Johann Helmke * Bahlum 10.1740 † Schwarme 129 09.01.1806
Sie übernehmen den Hof Nr.126 in Schwarme. 1785 kommt es zu einen Streit mit dem jüngsten Bruders seiner Frau. Rennig Maschendorf übernimmt jetzt den Hof. Johann Helmke kauft 1791 die Anbauerstelle 129 in Schwarme von Wilhelm Eckelmann. (siehe Nr.129)
 - 5 Tochter NN Maschendorf * Schwarme 30.04.1758
 - 6 Rennig Maschendorf (s.u.)
 - 7 Margarethe Adelheid Maschendorf * Schwarme 12.06.1761
- Rennig Maschendorf** * Schwarme 30.04.1758 † Schwarme 20.11.1821 oo Schwarme 29.11.1782
Catharine Margarethe Grahl ~ Schwarme 29.09.1758 † Schwarme 25.12.1816
(Rennig geht in Konkurs)
- 1 Mette Margarethe Maschendorf * Schwarme 17.09.1788 † Schwarme 133 oo Schwarme 11.12.1809
Dietrich Heinrich Harm Bohlmann (siehe Nr.133)
 - 2 Heinrich Maschendorf * Schwarme 22.04.1790
 - 3 Margarethe Elisabeth Maschendorf * Schwarme 21.11.1794 † Schwarme oo Achim 04.09.1825
Heinrich Segelke * ? † Schwarme
- 1 Johann Heinrich Segelke * Schwarme 18.05.1823
 - 4 Claus Heinrich Maschendorf (s.u.)
 - 5 Todgeborener Sohn Maschendorf * Schwarme 14.01.1801
 - 6 Catharine (Trine) Margarethe Maschendorf * Schwarme 08.04.1803 Wackershausen 24
I oo Johann Haber * Kleinenborstel † Schwarme
- 1 Johann Haber * Schwarme 26.01.1835 † Schwarme 01.05.1836
Catharine (Trine) Margarethe Maschendorf (s o) II oo Schwarme 13.09.1840
Dietrich Brüns * Wackershausen 24 ...1800 † Wackershausen 24
- Claus Heinrich Maschendorf** * Schwarme 15.10.1797 † 16.09.1833 Schwarme oo Schwarme 11.11.1820
Gesche Margarethe Brüns * Wackershausen 24 26.08.1795 † Schwarme 18.12.1853
Claus kauft 1825 den Hof von seinem in Konkurs geratenden Vater zurück, teils mit den Brautschatz seiner Ehefrau.
- 1 Heinrich Maschendorf (s.u.)
 - 2 Katharina Margarethe Maschendorf * Schwarme 06.08.1821 † Schwarme 105 04.08.1854
oo Schwarme 03.12.1845 Brüne Wacker (siehe Nr.105)
 - 3 Dietrich Maschendorf * Schwarme 19.02.1823 oo Bremen 05.06.1851
Margarethe Adelheid Weidenhöfer * Bierden ...1821 **Kinder A 74**
Margarethe Adelheid Weidenhöfer (s o) I oo Hermann Bötjer
 - 4 Gesche Katharina (Trina) Maschendorf * Schwarme 25.02.1825 I oo Hermann Wendt
* Beppen
Gesche Katharina (Trina) Maschendorf (s o) II oo Schwarme 01.05.1846 Johann Heinrich Brüns
* Beppen ...1825
- 1 Heinrich Brüns * Schwarme 19.06.1846 † Schwarme 11.09.1846
Gesche Katharina (Trina) Maschendorf (s o) III oo Schwarme 27.05.1889
Johann Heinrich Wichmann* Syke-Colonie 17.11.1819 † Schwarme 11.09.1889
 - 5 Claus Heinrich Maschendorf * Schwarme 07.03.1827 † Schwarme 246 ...1877 oo Schwarme
19.01.1852 Wilhelmine Sophie Margarethe Adelheid Clüver* Schwarme 11.04.1832
† Schwarme 246 29.11.1900 (siehe Nr.246)

- 6 Gesche Margarethe Maschendorf * Schwarme 06.12.1829 † Schwarme 17.02.1894
oo Klaus Wulfers * Morsum 19.08.1829 † Schwarme 23.01.1885
1 Heinrich Wulfers * Morsum 08.06.1859 (siehe Nr.137)
2 Adelheid Wulfers * Beppen 11.02.1862
- 7 Lüdeke Maschendorf * Schwarme 02.07.1832 † Langwedel Speckenholz 24.04.1924 oo Daverden
08.05.1859 Anna Magdalena Gellner * Cluvenhagen 09.12.1832
† Langwedel Speckenholz 12.02.1908

Heinrich Maschendorf * Wackershausen 24 08.09.1819 unehelich † Schwarme 21.07.1879
oo Schwarme 11.12.1846 **Gesche Doethee Schröder** (siehe Nr.70)

- 1 Gesine (Gesche) Margarethe Maschendorf * Schwarme 17.02.1847 † Schwarme 111 13.01.1917
oo Schwarme 25.11.1869 Johann Heinrich Bolte (siehe Nr.111)
- 2 Mette Adelheid Maschendorf * Schwarme 02.06.1850 † Schwarme 254 02.05.1928
oo Schwarme 16.04.1872 Cord Heinrich Meyer (siehe Nr.254)
- 3 Katharine Margarethe Maschendorf * Schwarme 12.09.1853
- 4 Rebecka Maschendorf * Schwarme 29.11.1856 † Schwarme 121 02.05.1942 oo Schwarme
11.05.1877 Johann Dietrich Heuhusen (siehe Nr.121)
- 5 Heinrich Maschendorf (s.u.)
- 6 Johann Heinrich Maschendorf * Schwarme 17.05.1862 † 18.02.1864 Schwarme 126
- 7 Dietrich Maschendorf * Schwarme 08.09.1866 Zwilling
- 8 Todgeborene Tochter Maschendorf * Schwarme 08.09.1866 Zwilling

Heinrich Maschendorf * Schwarme 15.12.1859 † Schwarme 114 05.09.1919 oo Martfeld 15.04.1887
Meta Sophie Helene Quade (siehe Nr.72)

- 1 Dietrich Heinrich Maschendorf * Schwarme 17.07.1787 † gefallen 1. Weltkrieg 15.02.1915
- 2 Johann Heinrich Friedrich Maschendorf (s.u.)
- 3 Dietrich Maschendorf * Schwarme 09.08.1890 † gefallen 1. Weltkrieg 15.03.1915
- 4 Meta Gesine Maschendorf * Schwarme 29.01.1893 † ? oo Schwarme 28.05.1931
- Johann Heinrich Roselius * Schwarme 212 28.08.1891 (siehe Nr.212)
- 5 Gesine Maschendorf * Schwarme 09.03.1896 † Schwarme 11.03.1896

Heinrich Maschendorf (s o) II oo Schwarme 24.04.1891 **Anna Marie Adelheid Albers** (siehe Nr.114)
Heinrich wird Interimswirt auf der Stelle 114 für die noch unmündige Anerbin Trinchen Brüns.
Die Stelle 126 wird zwischenzeitlich verpachtet (Kinder siehe Nr.114)

Johann Heinrich Friedrich Maschendorf * Schwarme 11.12.1888 † Schwarme ...1979 oo Schwarme
12.04.1923 **Helene Margarethe Doris Behrmann** * 23.05.1899 † Schwarme 04.10.1949
Friedrich wandert 1911 nach Amerika aus und kehrt 1821 zurück, um die Stelle zu übernehmen nachdem sein
ältere Bruder Heinrich verstorben war.

- 1 Heinrich Hermann Maschendorf * Schwarme 23.07.1924 † Amerikanischer Gefangenschaft in
Bayern 30.07.1945
- 2 Martha Maschendorf * Schwarme 18.11.1925 † Schwarme 294 26.12.2016
oo Heinrich Hustedt (siehe Nr.194)
- 3 Sophie Maschendorf * Schwarme 06.04.1928 126 (siehe weiter Nr. 338)
- 4 NN Maschendorf * Schwarme 30.11.1930 † Schwarme 01.12.1930
Das Kind ist ein paar Std. nach der Geburt ohne Namen verstorben
- 5 Hermann Maschendorf (s.u.)

Hermann Maschendorf * Schwarme 16.08.1934 oo **Annegret Masemann** * Schwarme 29.03.1940
† Schwarme 23.07.2002
Hermann kauft 1987 von Margret Budelmann geb. Elmers den Hofplatz der Stelle 105 in Schwarme.
Die Stelle hatte sein Schwiegervater Karl Masmann lange gepachtet.

- 1 Heinrich Maschendorf * Schwarme 08.06.1960 † Rotenburg Krah. 27.09.2014 (Ledig)
- 2 Gudrun Maschendorf * Schwarme
- 3 Silke Maschendorf * Schwarme
- 4 Kerstin Maschendorf * Schwarme
- 5 Hilmer Maschendorf * Schwarme 10.06.1977 † Werder 29.07.2004 (Motorradunfall)

Hermann Maschendorf (s o) II oo **Ramona NN** * ?

Brinksitzerstelle Nr.127 in Schwarme

Heute An der Heide Nr.15

- 1766 **Dietrich Heinrich Brüning** *? † Schwarme 127 oo **Anna Bohlmann** * ? † Schwarme 127
Der Schäfer Dietrich Heinrich Brüning baut 1766 die Stelle 127 in Schwarme
- 1 Anna Brüning (s.u.)
- Anna Brüning** * Schwarme † ? oo Schwarme 20.12.1790 **Friedrich Helms** * Schwarme 123 (siehe Nr.123)
Sie verkaufen im gleichen Jahr (1790) die Stelle Nr.127 an Johann Cord Berend Wiechmann
- Johann Cord Berend Wiechmann** * Uenzen † Schwarme ...1791 oo Schwarme 06.05.1774
Anna Margarethe True * Schwarme 06.02.1750 † Schwarme 12.10.1814
- 1 Margarethe Anna Wiechmann (s.u.)
2 Johann Heinrich Wiechmann * Schwarme 22.12.1787 Zwilling † 13.03.1822
mit 39 Jahren im russisch-französischen Krieg verschollen und am 13.03.1822 für Tod erklärt
3 Johann Friedrich Wiechmann * Schwarme 22.12.1787 Zwilling † 13.03.1822
mit 39 Jahren im russisch-französischen Krieg verschollen und am 13.03.1822 für Tod erklärt
- Margarethe Anna Wiechmann** * Schwarme 02.03.1785 † Schwarme oo Schwarme 02.12.1808
Johann Hinrich Lütjemeyer * Beppen ...1733 † Schwarme
- 1 Anna Margarethe Lütjemeyer * Schwarme 08.04.1809 oo Schwarme 07.02.1834
Johann Dietrich Hillmann * Wulmstorf ...1805
2 Dorothea Lütjemeyer * Schwarme 02.02.1811 oo Schwarme 1839
Johann Friedrich Hillmann * Thedinghausen Westerwisch
1 Marie Hillmann * Schwarme 21.01.1831
3 Johann Lütjemeyer (s.u.)
4 Johann Heinrich Lütjemeyer * Schwarme ...1829 † Schwarme 19.04.1845
- Johann Hinrich Lütjemeyer** (s o) I oo **Anna Margarethe NN** * ...06.1732 † Schwarme 10.03.1807
- 1 Johann Heinrich Lütjemeyer * Schwarme oo Anna Margarethe Schröder * Schwarme 22.01.1804
2 Ilse Margarethe Lütjemeyer * Schwarme ...04.1802 † Schwarme 27.03.1807
- Johann Lütjemeyer** * Beppen 01.02.1816 † Schwarme 01.12.1878 oo Schwarme 04.11.1855
Anna Schlüter * Beppen 01.02.1836 † Schwarme 09.09.1900
- 2 Adelheid Lütjemeyer * Schwarme 01.12.1858 oo Blender 06.04.1883
Christoph Hermann Meyer * Einste 24 01.06.1850 † Einste 24 21.10.1925
3 Margarethe Lütjemeyer * Schwarme 07.03.1861 (Ledig)
4 Anna Lütjemeyer * Schwarme 08.05.1863 † Schwarme 07.01.1866
5 Sophia Lütjemeyer * Schwarme 20.11.1865 † Schwarme 17.08.1897 oo Schwarme 14.08.1885
Friedrich Heinrich Könenkamp * Bruchhausen Wehlermühle 19.11.1851
1 Todgeborener Sohn Könenkamp * Schwarme 26.07.1895 † Schwarme 26.07.1895
6 Dorothea Lütjemeyer * Schwarme 01.01.1868 oo Schwarme 20.01.1893
Johann Kord Süllo * Uenzen 09.01.1862
1 Christel Segelke Heinrich Süllo * Schwarme 01.09.1897
2 Heinrich Johann Friedrich Süllo * Schwarme 05.04.1900
3 Willy Süllo * Bruchhausen 16.12.1902 † Schwarme 26.10.1904
4 Friedrich Süllo * Schwarme 26.09.1905
7 Anna Lütjemeyer * Schwarme 08.09.1870 † Büngelshausen 123 26.01.1929 oo
Friedrich Konrad Jacob True * Büngelshausen 123 08.09.1867 † Büngelshausen 123 10.12.1921
8 Catharina Lütjemeyer * Schwarme 06.02.1873
9 Johann Lütjemeyer (s.u.)
- Johann Lütjemeyer** * Schwarme 30.06.1876 † Schwarme I oo Schwarme 16.05.1900
Anna Adelheid Leefers * Felde 09.08.1876 † Schwarme 15.03.1906
- 1 Anna Margarethe Lütjemeyer * Schwarme 13.12.1901
2 Johann Lütjemeyer (s.u.)
- Johann Lütjemeyer** (s o) II oo Schwarme 03.07.1909 **Dora Margarethe Elise Sagehorn**
* 28.01.1885 Schwarme † Schwarme 22.05.1928
- 1 Alize Anna Lüdjemeyer * Uenzen 25.03.1910 † Schwarme 17.08.1917

Johann Lütjemeyer * Schwarme 04.12.1903 † Schwarme 31.05.1951 (Tod durch eigene Hand) oo Schwarme 08.10.1930 **Grete Alma Catharine Lütjens** * Einste15.09.1902 † Schwarme

- 1 Johanne Lütjemeyer
- 2 Waltraud Lütjemeyer
- 1 Joachim Lütjemeyer (s.u.

Joachim Lütjemeyer * Schwarme oo NN NN * ?

Da er durch Eheschließung in die Nähe von Braunschweig zieht, vermietet er das Haus an Thea Böttcher mit ihren Kindern. 1976 verkauft er die Brinksitzerstelle 127 an Alfred Lausch.

Alfred Lausch * 07.11.1937 † 10.12.2010 oo **Dagmar NN** * ?

kaufte 1976 die Stelle Nr.127 in Schwarme von Joachim Lütjemeyer, veräußerte sie aber 1982 schon wieder an Herman Schröder

Hermann Schröder * Voltlage-Weese 08.07.1951 oo Braunschweig 22.10.1976 **Karin Stade**

* Brokum 12.06.1950 (Geschieden) Hermann war von 2001 bis 2011 Bürgermeister in Schwarme.

- 1 Simon Schröder * Achim Krah. 17.07.1982
- 2 Anna-Maria Schröder * Achim Krah. 18.01.1985

Mieter des Hauses Nr.127

Witwe Thea Böttcher geb. Willms * Schwarme 9a 27.07.1931 † Schwarme 23.04.2017 (siehe Nr.9a)

- 1 Karin Bötcher (siehe Nr.9a)
- 2 Arnold Bötcher (siehe Nr.9a)

Thea Böttcher geb. Willms (s o) II oo **Klaus Westfaling** * 07.07.1935 (siehe Nr.377)

Brinksitzerstelle Nr. 128 in Schwarme

Heute Beppener Straße Nr.18

Diese Mühlenstelle ist im Zusammenhang zu sehen mit der Erbzinsmühle Nr.222, die beide später miteinander vereinigt worden sind.

1647 **Claus Dreyer** * ? † Schwarme 128 oo **NN NN** * ? † Schwarme 128
1647 wird dieser Platz der zur Erbzinsmühle gehört erstmalig urkundlich erwähnt mit den Müller Claus Dreyer

1 Johann Dreyer (s.u.)

Johann Dreyer * Schwarme † Schwarme oo ?

Nach Johann Dreyer zieht Anna Meyer von der Erbzinsmühle 222 auf die Stelle 128

Anna Meyer * Schwarme 222 † Schwarme 128 oo **Heinrich Daniel Gode** * Wechold 40 ...1663
beg. Schwarme 04.04.1730

1 Elisabeth Sophie Gode (s.u.)

2 Alke Gode * Schwarme 28.09.1699

3 Marie Gode (siehe Nr.117)

Da die Hofstelle Schwarme 222 und 128 zusammengelegt wurden kann man nie mit genauer Sicherheit sagen wo die Geburt oder Tod waren. die Müller wohnten mal hier und mal da, ganz wie gerade ein Teil verpachtet war.

Heinrich Daniel Gode (s o) II oo Schwarme 10.08.1716 **Anna Rosine Riechers** (siehe Nr.117)

Elisabeth Sophie Gode * Schwarme † Hiddestorf 52 14.01.1743 I oo Schwarme 13.11.1708

Cord Wortmann * Hiddestorf 52 ...1680 † Hiddestorf 52 19.02.1726

1 Johann Wortmann * Hiddestorf 52 † Hiddestorf 52

2 Hinrich Daniel Wortmann (s.u.)

3 Tönjes (Anton) Wortmann * Hiddestorf 52 28.08.1719 † Hiddestorf 52

Elisabeth Sophie Gode (s o) II oo **Jürgen Blume** * ? † Hiddestorf 52 09.11.1742

Hinrich Daniel Wortmann * Hiddestorf 52 28.05.1711 † Schwarme 18.06.1787 oo Schwarme

Adelheid Wacker * Schwarme 28.05.1703 † Schwarme 22.02.1776

1 Carsten Wortmann ~ Schwarme 18.04.1747

2 Cord Hinrich Wortmann * Schwarme 12.12.1749

3 Cord Heinrich Wortmann (s.u.)

Cord Heinrich Wortmann * Schwarme 27.11.1751 † Schwarme 222 24.10.1797 oo Schwarme 20.11.1772

Gesine Adelheid Junker * Schwarme 221 09.02.1753 † Schwarme 222 05.05.1824

1 Heinrich Daniel Wortmann (s.u.)

2 Johann Cord Wortmann * Schwarme 222 06.07.1777 † Hönisch 21.06.1829 oo Andreaskirche Verden
06.11.1817 Elisabeth Bohlmann * Schwarme 22.06.1800 † Hönisch 27.07.1851

Heinrich Daniel kauft nach 1779 die "Marschwindmühle" in Hönisch. Er verbesserte seine Mühle durch eigene Erfindungen (durch verbesserte Windräder und ein "Plansichter" zum Beuteln des Mehls) auf den damals modernsten Stand brachte. Er erweiterte diese gleich um einen 2. Mahlgang und war dabei den 3. Mahlgang einzulegen, der zunächst durch Einspruch anderer Müller des "Verdener Stifts" verhindert, schließlich aber doch genehmigt wurde. 1825 durfte er auf Antrag seinen Mühlenbetrieb um eine "Roßölmühle" erweitern, d.h. die Mühle wurde durch Pferdekraft betrieben.

3 Margarethe Adelheid Wortmann * Schwarme 29.05.1779 † Schwarme 47 08.01.1835
oo Schwarme 06.09.1798 Nicolaus Heinrich Fellermann (siehe Nr.47)

4 Margarethe Elisabeth Wortmann * Schwarme ...1780 I oo Gust Küster * Mölze ...1778

Margarethe Elisabeth Wortmann (s o) II oo Andreaskirche Verden 08.09.1816

Albert Warneke * Riede ...1786 (Sie wohnen in Hönisch wo er Müllerknecht ist)

5 Anna Elisabeth Wortmann * Schwarme 02.03.1781 † Schwarme 38 oo Schwarme 20.11.1807

Johann Winkelmann (siehe Nr.38)

6 Anna Sophie Wortmann * Schwarme 10.02.1783 † Werder I oo Schwarme 29.06.1810 Brüne Rippe

* Morsum 25.03.1772 † Werder 20.05.1815 II oo Lunsen 21.07.1823 Hermann Christian Tietjen

7 Louise Meta Wortmann * Schwarme 14.02.1787 128 † Clüversborstel 03.11.1857 oo Sottrum

09.05.1812 Franz Wilhelm Röhrs * Clüversborstel 30.07.1781 † Clüversborstel 11.05.1844

8 Gesche Alheid Wortmann * Schwarme 07.11.1790 Zwilling

9 Margarethe Dorothea Wortmann * Schwarme 07.11.1790 Zwilling

- 10 Dorothea Wortmann * Schwarme ...1792 † Clüversborstel 14.09.1826 oo Sottrum 21.11.1817
 Claus Hinrich Röhrs * Clüversborstel 12.11.1794 † Clüversborstel 27.02.1879
- 11 Carsten Wortmann * Schwarme 23.05.1793
- 12 Hermann Wortmann * Schwarme 19.04.1797
- 13 Friedrich Wortmann * Schwarme 222 ...1798 † Hönisch 20.12.1819

Heinrich Daniel Wortmann * Schwarme 03.09.1773 † Schwarme 29 05.12.1843 I oo
Anna Margarethe Sophie Hamelberg (siehe Nr.109)

- 1 Gesche Adelheid Wortmann/Hamelberg * Schwarme 109 29.12.1795 (siehe Nr.40)

Heinrich Daniel Wortmann (s o) II oo **Anna Margarethe Bohlmann** (siehe Nr.29)

Heinrich kauft 1820 die Stelle 101 in Schwarme von Johann Friedrich Fellermann.

Die beiden haben 7 Kinder alle auf der Stelle 222 geboren

1844 wird die Stelle 128 und 222 zusammen gelegt. Ab 1877 wird die Stelle 128 verpachtet

Später wohnen in der Stelle 128 immer die Müller der Erbzinsmühle, der letzte Müller war Heinrich Barmbold der bis 1929 da wohnte, dann aber nach Bücken zog.

Johann Heinrich Fischer * Dedendorf 26.02.1875 † Schwarme 222 05.03.1976 oo Bücken 26.12.1900

Katharina (Trina) Marie Dorothee Lindemann * Dudenhausen 03.12.1871

† Schwarme 222 23.03.1929 (siehe Nr.222)

Johann Heinrich pachtet zunächst die Brinksitzerstelle 128 in Schwarme, und ab 1935 pachtet er den Haupthof der Erbzinsmühle 222. auf der Stelle 128 kommt Johann Meyer aus Wulmstorf als Pächter.

Johann Meyer * Wulmstorf 16.11.1904 † Thedinghausen Krah. 13.12.1986 oo Schwarme 12.10.1936

Adele Anna Greta Masemann * Schwarme 29.11.1910 † Thedinghausen Krah. 13.12.1986

Meyer kommt 1935 als Pächter auf die Stelle 128 in Schwarme und kauft sie 1963 von Johann Cord Wortmann.

- 1 Helga Meyer * Schwarme 24.05.1939 † Beppen 8 17.08.2015 oo Akfred Köhler
 * Beppen 8 24.07.1946
- 2 Hans Heinrich Meyer (s.u.)

Hans Heinrich Meyer * Thedinghausen Krah. 03.08.1950. oo Verden 22.04.1977

Manuela Beck * Martfeld 06.06.1956

- 1 Tanja Meyer * Verden Krah. 08.09.1977 oo Martfeld 12.08.2005 Tim Hemker * Hoya 31.08.1976
 (Manuela ist Erbin vom Wedemhof Nr.158 in Martfeld)
- 2 Michael (Micki) Meyer * Schwarme

Eltern von Manuela

Werner Beck * Neudamm jetzt Debno Polen 02.05.1922 † Hoya Krah. 23.03.2002 oo 28.03.1953

Martha Berta Ostendorf * Lohne 11.07.1926 † Schwarme 03.02.2007

Es gibt 2 Häuslingshäuser

Das kleine Haus direkt an der Mühle 128a Heute Beppener Str.17

Hermann Maahs * Schwarme 155 28.11.1926 † Schwarme 21.04.2001 (Ledig)

Hermann Maahs kauft 1971 das neben der Erbzinsmühle 222 stehende Gebäude Nr.128a Es ist Heute Beppener Straße Nr.17

Thomas Sonnewald *31.03.1961 oo **Bärbel Sonnewald geb.?** * 17.02.1963

kauft das Haus an der Mühle nach Hermann Maahs Tod

Häuslingshaus an der Straße in der Heide (siehe Nr.458)

Anbauerstelle Nr.129 in Schwarme

Heute Beppener Straße Nr.20

- 1764 **Johann Wilhelm Eckelman** *... †... oo... **Anne Alheid Köster***... †...
1 Johann Dirck Conrad Eckelman (s. Schwarme 134)
2 Anne Magdalena Eckelman * Martfeld 28.08.1750 † Martfeld 21.09.1752
3 Catharine Anne Eckelman * Martfeld 30.09.1753 † Martfeld 24.10.1753
4 Rendig Hinrich Eckelman * Martfeld 13.02.1756 † ..., Beppen I oo Lunsen 30.11.1781
Maria Adelheid Brinkmann * Beppen ...1751 † Beppen 12.01.1787,
II oo Blender 18.05.1787 Gebke Margrete Bielefeld * Hiddestorf ... † ...
5 Anne Adelheid Eckelman * Martfeld 18.01.1759 † ... oo Schwarme 22.04.1779
Dieterich Köhlmus ~ Lunsen 17.06.1755 † ...
6 Mette Margarethe Eckelman * Martfeld 27.11.1762 † ... oo Lunsen 21.11.1793
Dierk Westercamp * Dibbersen ... † ...

Eckelman ist 18 Jahre Untervogt in den Kirchenspielen Morsum, Intschede und Blender. Er wird seines Amtes enthoben und verkauft 1791 den Hof.

Johann Helmke * Bahlum ...10.1740 † Schwarme 09.01.1806 oo 1772 **Beke Elisabeth Maschendorf**
(siehe Nr.126)

Sie übernehmen den Hof Nr.126 in Schwarme. 1785 kommt es zu einen Streit mit dem jüngsten Bruder seiner Frau. Johann Helmke kauft dann 1791 die Anbauerstelle 129 in Schwarme von Wilhelm Eckelman.

- 1 Margarethe Elisabeth Helmke * Schwarme 126 10.11.1774 † Schwarme 18.02.1837 oo Martfeld
08.06.1798 Albert Henrich Masemann * Martfeld 59 04.07.1769 † Schwarme 23.12.1832
2 Anna Margarethe Helmke * Schwarme 126 ...1775 † Schwarme 134 06.10.1852
oo Schwarme 14.09.1801 Johann Dietrich Eckelman (siehe Nr.134)
3 Beke Mette Helmke * Schwarme 126 09-02.1781 † Schwarme 130 11.02.1806
oo Schwarme 02.12.1805 Dietrich Heinrich Schäding (siehe Nr.130)
4 Rendig Helmke * Schwarme 126 19.11.1784 † Schwarme 11.05.1791
5 Johann Helmke (s.u.)

Johann Helmke * Schwarme 126 21.12.1789 † Schwarme 13.08.1828 oo Schwarme 28.05.1824
RebeckaHelene Grafstedt * Schwarme 23.11.1794 † Schwarme 31.05.1852

- 1 Rebecka Margarethe Helmke * Schwarme 26.12.1824 oo Schwarme 08.11.1857
Johann Friedrich Otto (siehe Nr.11)
2 Johann Heinrich Helmke (s.u.)

Rebecka Helene Grafstedt (s o) II oo Schwarme 12.01.1829 **Hermann Heinrich Rippe**
*...1800 † Schwarme

- 1 Rebecce Dorothee Rippe * Schwarme 23.07.1830 † Schwarme 17.08.1830
2 Johann Rippe * Schwarme 09.03.1832 † Schwarme 02.06.1905 oo Schwarme 04.1867
Hedwig Anna Dörgeloh (siehe Nr.74 u.262)
Rippe baut 1869 die Anbauerstelle 240 in Schwarme. 1880 verkauft er die Stelle wieder an Friedrich Stöver.
1897 baut Rippe an anderer Stelle die Anbauerstelle 262 in Schwarme
3 NN Rippe * Schwarme 09.04.1835
4 Johann Dietrich Rippe * Schwarme 04.05.1838 oo 09.1865 Anna Wührtmann * Etelsen 05.01.1843

Johann Heinrich Helmke * Schwarme 09.11.1826 † Schwarme 15.11.1906 oo Lunsen ...1851
Margarethe Schlüter * Beppen 23.10.1833 † Schwarme 07.04.1903

- 1 Todgeborenen Sohn Helmke * Schwarme 24.03.1852
2 Johann Helmke * Schwarme 18.06.1854
3 Adelheid Helmke * Schwarme 27.10.1856 † Schwarme 38 28.11.1938 oo Lunsen 29.10.1875
Johann Heinrich Freese * Beppen 29 12.12.1843 † Beppen 29 15.05.1918
4 Heinrich Helmke * Schwarme 06.10.1859
5 Dietrich Helmke (s.u.)
6 Hermann Helmke * Schwarme 25.07.1864
7 Rebecka Helmke * Schwarme 19.02.1867 oo Schwarme 26.10.1888
Friedrich Wilhelm Scheele * Nordkampen 07.02.1863
8 Johann Heinrich Helmke * Schwarme 05.01.1870
9 Friedrich Helmke * Schwarme 21.12.1871

- 10 Dorothee Helmke * Schwarme 11.03.1874 † Schwarme 02.08.1808 (Ledig)
- 11 Margarethe Helmke * Schwarme 03.01.1877 † Schwarme 14.03.1894
- 12 Friedrich Helmke * Schwarme 03.07.1880

Dietrich Helmke * Schwarme 01.12.1861 † Schwarme 28.04.1935 oo Schwarme 24.10.1890
Mette Katharina Kaithahn * Cassebruch Gestemünde 04.05.1862 † Schwarme 14.03.1938

- 1 Heinrich Helmke * Schwarme 24.04.1892 † Gefallen 1. Weltkrieg 21.03.1918 (Ledig)
- 2 Margarethe Helmke * Schwarme 06.09.1893
- 3 Gesine Helmke * Schwarme 20.02.1897
- 4 Dora Meta Hedwig Helmke * Schwarme 25.01.1899
- 5 Johann Dietrich Helmke (s.u.)
- 6 Dietrich Heinrich Friedrich * Schwarme 15.12.1901

Johann Dietrich Helmke * Schwarme 21.03.1900 † Thedinghausen Krah 09.05.1975 oo Schwarme
20.10.1927 **Dorothee Rebecka Catharine Beuße** * Wulmstorf 26.08.1898
† Thedinghausen Krah. 20.12.1975

- 1 Marie (Mary) Johanne Helmke (s.u.)
- 2 Gerda Helmke * Schwarme
- 3 Johanne Helmke * Schwarme oo NN Lork

Marie (Mary) Johanne Helmke * Schwarme 09.04.1929 † Thedinghausen Krah 03.11.1958 oo Schwarme
21.10.1954 **Max Kurt Meyer** * 18.12.1929 Schwarme † Schwarme 27.05.2018
(Mary ist bei der Geburt von Tochter Gabriele gestorben)

- 1 Kerstin Meyer * Schwarme
- 2 Jürgen Meyer * Schwarme 24.02.1956 † 24.02.1956 Schwarme 129
(gestorben 1 Std. nach der Geburt an Hirnbluten unter der Geburt)
- 3 Gabriele Helmke (s.u.)

Max Kurt Meyer (s o) II Sophie Anna Mathilde Köster * Martfeld 69 16.01.1932 † Schwarme 15.05.2016

Gabriele Helmke * Thedinghausen Krah. ...1958. I oo NN **Kelling** * ?

- 1 Markus Kelling * Schwarme 10.07.1977 oo 15.05.2015 Andrea NN * 17 07.1971
- 2 Thomas Kelling * Schwarme 19.12.1981

Gabriele Helmke II oo Heiko Emiljanscheck / Tecklenborg

Anbauerstelle Nr.130 in Schwarme

Heute Beppener Straße 21

- 1772 **Johann Friedrich Schädig** ~ Schwarme 23.12.1734 † Schwarme 130 30.11.1803 I oo Thedinghausen
08.11.1756 **Beke Hünken** * Emtinghausen ...1735 † vor 1768 Schwarme
An anderer Stelle wird Geburt von Schädig mit Holtorf angegeben, steht aber mit Schwarme im Kirchenbuch
und die Taufe war auch in Schwarme.
- 1 Marie Elisabeth Schädig * Schwarme 18.12.1756
- Johann Friedrich Schädig** (s o) II oo Schwarme 03.05.1768 **Gesche Catharina Winkelmann**
~ Schwarme 21.06.1739 † Schwarme 24.04.1808
1772 Kauft Schädig Land von der Gemeinde bei der Heidmühle (Soldatenplatz) und baut die Anbauerstelle 130
in Schwarme
- 1 Johann Schädig * Schwarme 08.02.1769
2 Dietrich Heinrich Schädig (s.u.)
3 Beke Adelheid Schädig * Schwarme 05.01.1778 † Schwarme 29.10.1803 (Ledig)
4 Catharina (Trine) Margarethe Schädig * Schwarme 08.03.1783 † Schwarme 78 03.06.1833
I oo Johann Kleinmeyer * Beppen
1 Anna Dorothea Kleinmeyer * Schwarme 17.10.1803 † Schwarme 18.10.1803
Catharina (Trine) Margarethe Schädig (s o) II oo Schwarme 02.11.1806 Wilhelm Holtorf
(siehe Nr.78)
- Dietrich Heinrich Schädig** * Schwarme 11.12.1772 † Schwarme 24.09.1830 I oo
Rebecka Adelheid Willenbruch * ? † Schwarme vor 1805
- Dietrich Heinrich Schädig** (s o) II oo Schwarme 02.12.1805 **Beke Mette Helmke**
Schwarme 126 09.02.1781 (siehe Nr.129)
- 1 Catharine Margarethe Schädig * Schwarme 15.01.1806 oo Thedinghausen? 1835
Dietrich Seevers * Hagen ...1805
2 Dierk Hinrich Schädig (s.u.)
- Dietrich Heinrich Schädig** (s o) III oo Schwarme 07.07.1807 **Rebecca Adelheid Focken** * ...1785
† Schwarme 01.07.1842
- 1 Rebecca Mette Schädig * Schwarme 20.02.1808 † Holland NL oo 13.02.1828
Heinrich Becker (siehe Nr.76)
2 Catharine (Trine) Gertrud Schädig * Schwarme 20.03.1810
3 Anna Catharina Schädig * Schwarme 02.05.1813 † Schwarme 06.12.1813
4 Johann Dietrich Hinrich Schädig * Schwarme 01.02.1815 † Holtorf 12 I oo Schwarme 19.05.1843
Adelheid Thäter * Holtorf 12 29.03.1823 † Holtorf 12 28.09.1850
Johann Dietrich Hinrich Schädig (s o) II oo 27.05.1852 Margarethe Bruns * Eißel 09.06.1822
† Holtorf 12
5 Anna Catharina Schädig * Schwarme 02.05.1816 oo Schwarme 18.05.1835 Dietrich Seevers
Es könnten vielleicht auch die gleichen Personen wie weiter oben sein?
6 Anna Margarethe Dorothea Schädig * Schwarme 29.05.1818 † Schwarme 11.02.1818
7 Dietrich Friedrich Schädig * Schwarme 23.06.1820 † Schwarme 72 27.10.1852 oo Schwarme
26.05.1851 Margarethe Masemann (siehe Nr.72)
8 Albert Schädig * Schwarme 07.08.1823 † Schwarme 232 13.06.1876 oo Schwarme 16.08.1847
Rebecka Margarethe Lindemann * Schwarme 23.03.1824 † Schwarme 232 02.04.1886
(siehe Nr.232) Schädig kauft 1876 die Anbauerstelle 232 in Schwarme von Rennig Bremer
- Dierk Hinrich Schädig** * Schwarme 15.01.1806 † Schwarme oo Schwarme 01.04.1843
Adelheid Thöle * ? † Schwarme
- 1 Friedrich (Fritz) Schädig (s.u.)
- Friedrich (Fritz) Schädig** * Schwarme 01.06.1856 † Schwarme 29.05.1925 oo Hönisch 18.04.1889
Katharina Margarethe Sophie Dunker * Amedorf 21.11.1862 † Schwarme 11.01.1947
- 1 Fritz Heinrich Lüder Schädig * Amedorf 25.09.1886 unehelich † gefallen 1. Weltkrieg 05.06.1916
oo Schwarme 11.07.1910 Trina Anna Behrmann * Intschede 28.06.1889 † Schwarme (keine Kinder)
Fritz war Erbe, aber nach seinem Tod übernimmt sein Bruder Heinrich die Stelle 130 in Schwarme

- 2 Mette Adelheid Marie Schädig * Schwarme 21.06.1889 † Schwarme 1 04.08.1970
oo Schwarme 26.04.1913 Hermann Heinrich Holle (siehe Nr.1)
- 3 Dietrich Schädig + Schwarme 26.08.1891
- 4 Hermann Heinrich Schädig (s.u.)
- 5 Todgeborener Sohn Schädig * Schwarme 20.01.1896

Hermann Heinrich Schädig * Schwarme 01.01.1894 † Wahnebergen 25.04.1993 oo Schwarme 24.10.1935

Margarethe Röpke * Thedinghausen-Bürgerei 18.04.1893 † Schwarme

Hermann Heinrich Erbt nach den Tod seines Bruders Fritz die Stelle 130 in Schwarme

- 1 Marlo Schädig (s.u.)

Marlo Schädig * Schwarme 09.03.1937 † 25.08.2016 Wanebergen oo ...1963 **Friedrich Wilkens**

* Wanebergen 23.05.1928 † Wanebergen 08.03.2013

Marlo zieht nach Wahnebergen und verpachtet die Stelle an den Belgier Pieter Bruns

Mieter auf der Stelle

Helmut Sturm *? † ? (keine weiteren Angaben)

Pächter der Stelle 130

Pieter-Jan Brouns * Belgien 02.03.1926 † Bruchhausen-Vilsen Alth. 10.03.2012

oo NN NN * ? † Schwarme

Pachtet die Stelle 30 von Baumann und die Stelle 155 von Friedrich Niemann Nr.78 und später die Anbauerstelle 130 in Schwarme von Marlo Wilkens geb. Schädig.

- 1 Charlotte Brouns * Schwarme oo Ulrich Voigt * Blender
- 2 Karin Brouns * Schwarme oo Wolfgang NN
- 3 Bernd Brouns * Schwarme oo Petra NN (Bernd wohnt auf der Stelle Nr.130)

Anbauerstelle Nr.131 in Schwarme

Heute Vorwiese Nr.8

- 1769 **Claus Nicolaus Hinrich Koch** * Schwarme 136 ...07.1700 † 07.01.1776 Schwarme 131 oo Schwarme 23.04.1731 **Anna Meyer** * ...12.1709 † Schwarme 131 02.01.1800
Koch kauft 1768 mit seinen Sohn ein Grundstück von Hamelbergs Garten Nr.109, und der Sohn baut 1769 darauf die Anbauerstelle 131.
- 1 Anna Gertrud Koch * Schwarme 06.01.1732 † 14.06.1825 Schwarme oo Schwarme 07.11.1752
Johann Dietrich Brüns * Schwarme ...1730 † Schwarme **Kinder A 75**
 - 2 Johann Hinrich Koch (s.u.)
- Johann Hinrich Koch** ~ Schwarme 28.12.1741 † Schwarme 19.02.1807 oo Schwarme 17.10.1764
Mette Anna Schröder (siehe Nr.103)
- 1 Nicolaus Heinrich Wilhelm Koch (s.u.)
 - 2 Beke Margarethe Koch * Schwarme 24.07.1768
- Nicolaus Heinrich Wilhelm Koch** * Schwarme 08.09.1765 † Schwarme 13.10.1838 I oo Vilsen 08.08.1787
Catharina Elisabeth Ellerbusch (Ehlers) * ...1762 † Schwarme 09.07.1801
- 1 Anna Dorothea Koch * Schwarme oo Schwarme 18.10.1816 Johann Heinrich Vaste * Oiste
1 Heinrich Vaste * Schwarme 14.03.1818 † Schwarme 24.07.1818
 - 2 Johann Friedrich Koch * Schwarme 02.03.1790
- Nicolaus Heinrich Wilhelm Koch** (s o) II oo Schwarme nach 1801 **Anna Margarethe Brüns**
* Schwarme 15.10.1777 † Schwarme 28.10.1826
- 1 Margarethe Elisabeth Koch * Schwarme 08.09.1802 oo Schwarme 03.12.1821 Albert Ludwig Bode
 - 2 Anna Margarethe Koch * Schwarme 15.03.1805 oo Schwarme 09.12.1833
Johann Heinrich Wacker * Schwarme 24.07.1809 † Schwarme 15.03.1886
 - 3 Carsten Koch * Schwarme 01.07.1808
Carsten kauft 1847 die Anbauerstelle 191 in Schwarme von Brüne von Engeln 35. Er verkauft die Stelle aber 1870 an Johann Heinrich Bösche
 - 4 Claus Heinrich Koch * Schwarme 01.11.1811 oo Thedinghausen ...1834
Anna Katharine Margarethe Schlüter * Bahlum ...1811 **Kinder A 76**
 - 5 Mette Anna Koch * Schwarme 24.07.1814 † Schwarme 01.07.1870 oo Schwarme 01.01.1839
Cord Heinrich Masemann (siehe Nr.50)
 - 6 Johann Hinrich Koch (s.u.)
 - 7 Rebecca Koch * Schwarme 12.05.1821 oo Bremen St.-Petri-Kirche 17.10.1850
Hermann Ahnemann * Thedinghausen ...1821
- Johann Hinrich Koch** * Schwarme ...1819 † Schwarme ...1858 oo Schwarme 04.12.1840
Rebecka Adelheid Zuber (siehe Nr.109)
- 1 Johann Heinrich Koch (s.u.)
 - 2 Margarethe Koch * Schwarme 25.01.1844 oo Schwarme 07.1867 Hermann Friedrich True
* Thedinghausen 06.03.1840
1 Elise Adelheid Koch * Schwarme 05.07.1864 unehelich
 - 3 Margarethe Elisabeth Koch * Schwarme 12.05.1846
 - 4 Marie Koch * Schwarme 25.05.1849 † Schwarme 10.10.1849
 - 5 Sophie Koch * Schwarme 24.08.1850
1 Heinrich Hermann Koch * Schwarme 29.09.1872 unehelich † Schwarme 03.05.1873
- Johann Heinrich Koch** * Schwarme 19.06.1841 † Schwarme I oo Schwarme 08.09.1864
Sophie Marie Wacker * Schwarme 08.09.1841 † Schwarme vor 1869
- 1 Adelheid Elisabeth Koch * Schwarme 30.08.1864 unehelich † Schwarme 01.07.1866
- Johann Heinrich Koch** (s o) II oo Schwarme 15.10.1869 **Marie Margarethe Elise Schewecke**
* Bruchhausen 30.09.1848 † Schwarme
- 1 Adelheid Sophie Marie Koch * Schwarme 06.03.1870
 - 2 Marie Margarethe Koch * Schwarme 17.10.1871
 - 3 Johann Heinrich Koch (s.u.)

Johann Heinrich Koch * Schwarme 13.01.1873 †?

Johann Heinrich verkauft 1901 die Stelle an den Schneidermeister Johann Mühlenstedt, der die Stelle für seine Tochter Anna kauft. Mühlenstedt hat auch 1901 den Freihof 109 gekauft.

Anna Doris Meta Mühlenstedt * Schwarme 01.04.1883 † Schwarme 29.01.1940 oo Schwarme 22.05.1905

Hermann Heinrich Wilhelm Kracke * Hilgermissen 02.07.1877 † Schwarme

Anna wird im 1. Weltkrieg bei der Kartoffelernte von einem vollbeladenen Wagen überfahren, ist seit dem gelähmt und stirbt 1940 an einen Schlaganfall.

Heinrich ist unehelich geboren und bei Ellmers 45 in Schwarme groß geworden. Er war dann Kutscher auf Gut Retzen.

1 Johann Christel Kracke (s.u.)

2 Gretschen Dora Katharina Kracke * Schwarme 21.12.1906 oo Schwarme 29.04.1933

Arthur Willi Stier * Hannover Linden 12.10.1902 † Hoya Krah. 02.10.1984

3 Meta Anna Kracke * Schwarme 17.06.1909 † Schwarme 136 27.11.1999 oo Schwarme 06.11.1930

Dietrich Gerhard Busch (siehe Nr.136)

Johann Christel Kracke * Schwarme 19.08.1905 † gefallen 2. Weltkrieg 11.02.1942 oo Schwarme 20.12.1928

Meta Rebecka Laackmann * Beppen 21.06.1905 † Schwarme

1 Anni Kracke (s.u.)

Anni Kracke * Schwarme 15.02.1929 oo ...1954 **Albert Lange** * Thedinghausen 13.11.1924 † Schwarme

1 Marion Lange (s.u.)

Marion Lange * Schwarme 01.08.1955 † Schwarme 27.02.2016 oo 1975 **Detlef Hauke** * 08.02.1943

Sie bauen für sich ein neues Haus in Schwarme Nr.440 Nach Marions Tod verkauft Detlef das Haus und zieht aus Schwarme fort (siehe Nr.440)

Anbauerstelle Nr.132 in Schwarme

Heute Vorwiese Nr.14

1787 **Johann Friedrich (Hinrich) Wulf** * Schwarme 17.07.1756 † Schwarme 132 28.03.1811 I oo Asendorf
26.02.1778 **Anna Maria Dorothea Finken** * Kuhlenkamp 10.05.1748 † Schwarme 132 19.01.1802
(keine Kinder bekannt)
Wulf kauft 1787 zwei Himsaat Gartenland von Gerd Mühlenstedt 49 und baut darauf die Anbauerstelle 132 in
Schwarme

Johann Friedrich (Hinrich) Wulf (s o) II oo Schwarme 08.10.1802 **Anna Catharina Hillmann**
* Schwarme 25.02.1777 † Schwarme 13.05.1828

- 1 Junge NN Wulf * Schwarme
- 2 Johann Friedrich Wulf (s.u.)
- 3 Margarethe Adelheid Wulf * Schwarme 17.10.1805 † Schwarme 01.02.1810
- 4 Franz Hermann Wulf * Schwarme 24.07.1808 † Schwarme 22.11.1859 oo 05.06.1835 Adelheid
Bartels * Emtinghausen 15.04.1805 † Schwarme 21.02.1880
 - 1 Trine Margarethe Wulf * Emtinghausen 11.04.1827 unehelich † ...
 - 2 Friedrich Wulf / Wolf* Schwarme 03.11.1831 † Schwarme 04.12.1911 oo Schwarme 17.05.1861
Adelheid Masemann * Schwarme 11.10.1830 † Schwarme 26.01.1906 **Kinder B 51**
Aus Wulf wurde auf einmal Wolf
 - 3 Margarethe Wolf * Schwarme 03.11.1840 Zwilling † Schwarme 07.03.1842
 - 4 Todgeborene Tochter Wolf * Schwarme 03.11.1840 Zwilling
 - 5 Franz Hermann Wolf * Schwarme 12.02.1843 † Schwarme 28.10.1846
 - 6 Gesche Adelheid Wolf * Schwarme 30.09.1845 † Bruchhausen Moor oo Vilsen 01.10.1867 Heinrich
Christian Siemers * Bruchhausen Moor 24.07.1841 † Bruchhausen Moor

Anna Catharina Hillmann (s o) nicht verheiratet **Georg Friedrich Strassmann** * ...1775

- 1 Johann Wilhelm Hillmann * Schwarme 04.04.1798 unehelich † 15.04.1798 Schwarme

Anna Catharina Hillmann (s o) nicht verheiratet **Harm Heinrich Höger** * ...1775

- 1 Harm Heinrich Hillmann * Schwarme 23.07.1801 unehelich † Schwarme 25.04.1802

Anna Catharina Hillmann (s o) II oo Schwarme 06.07.1812 **Johann Friedrich Nicolaus Schröder**
* Schwarme 09.06.1759 † Schwarme (Schröder war Interrimswirt auf der Stelle Nr.132)

- 1 Johann Friedrich Nicolaus Schröder * Schwarme 30.04.1812 unehelich

Johann Friedrich Wulf * Schwarme 25.02.1803 † Schwarme I oo Schwarme 06.12.1824

Beke Alheid Wacker * Schwarme 04.01.1805 † Schwarme 154 ...1839

Wulf verkauft 1831 seine Anbauerstelle 132 an Christian Körte und zieht in seine neue Anbauerstelle 154 in der Heide.
1842 verkauft er diese Stelle aber schon wieder an Cord Fellemann aus Hustedt.

- 1 Friedrich Wulf (s.u.)
- 2 Margarethe Adelheid Wulf * Schwarme 19.06.1825 † Schwarme 02.04.1827

Johann Friedrich Wulf (s o) II oo Schwarme 16.03.1839 **Margarethe Meyer** * Neu-Morsum † Schwarme

Johann Christian Körte * Schwarme 18.10.1784 † Schwarme oo Schwarme 04.05.1818

Margarethe von Engeln * Schwarme 01.07.1791 † Schwarme 14.10.1869

Körte kauft 1851 die Anbauerstelle 132 von Johann Friedrich Wulf und 1853 die Brinksitzerstelle 120 von
Christian Ohms. Er nimmt die Brinksitzergerechsamkeit mit zu der Stelle 132 und verkauft den Rest der Stelle 120
an Hermann Meyer. 1862 wird eine Anbauerstelle von die 132 abgetrennt die er seinen Bruder verkauft.
1868 geht die Stelle 132 in Konkurs

- 1 Johann Friedrich Christian Körte * Schwarme 16.07.1818 † Schwarme 07.10.1820
- 2 Johann Dietrich Körte * Schwarme 22.10.1819 † Schwarme 02.04.1886 I oo Schwarme 04.03.1842
Anna Catharine Holtorf (siehe Nr.78)
Johann Dietrich Körte (s o) II oo Schwarme 11.02.1853 Anna Brüns * Beppen 17.01.1831
† Schwarme 07.01.1903 (siehe 194)
- 3 Margarethe Körte * Schwarme 20.01.1822
- 4 Rebecka Körte * Schwarme 01.01.1824 † 14.10.1826 Schwarme
- 5 Johann Friedrich Körte * Schwarme 28.03.1825 oo Schwarme 09.06.1850
Anna Elisabeth Meyer * Beppen ...1825
- 6 Gerd Heinrich Körte * Schwarme 17.10.1826 † Schwarme 27.11.1889 oo Schwarme 24.11.1851

Rebecka Margarethe Hindahl * Schwarme 18.01.1827
1 Christian Körte * Schwarme 04.07.1850 † Schwarme 15.12.1852
2 Dietrich Friedrich Körte * Schwarme 06.06.1854

Friedrich Wulf * Schwarme † Schwarme 132a oo NN NN * ? † Schwarme 132a
Friedrich kauft 1871 die Stelle 132 die sein Vater 1831 verkauft hat zurück. 1895 zweigt er davon eine Anbauerstelle ab und errichtet für sich ein neues Haus die Stelle 132a, die später die Nr.56 bekommt. (siehe Nr.56) Die Stelle 132 wird an den Schumacher Dietrich Häfker verkauft.

Dietrich Häfker * Holtorf 21.07.1850 † Schwarme 30.04.1906 I oo **Dora Rebecka Margarethe Harries**
* Martfeld 54 08.10.1857 † Schwarme 38a vor 1875

Dietrich Häfker (s o) II oo Schwarme 17.05.1875 **Anna Sophia Voige** * Schwarme 17.03.1853
† Schwarme 18.03.1831
Häfker kauft 1896 die Stelle 132 in Schwarme von Friedrich Wulf. Er wohnte vorher im Häuslingshaus Nr.38a das dann aber abgebrochen wurde.

1 Carsten Hermann Häfker * Schwarme 38a 22.06.1875 † Schwarme 03.05.1957 (siehe Nr.76)
2 Dietrich Johann Heinrich Häfker (s.u.)

Dietrich Johann Heinrich Häfker * Schwarme 38a 24.09.1882 † Schwarme 309 09.05.1966 oo Schwarme
05.05.1907 **Margarethe Dorothee Rebecka Harries** * Martfeld 54 28.04.1881
† Schwarme 309 11.02.1951
Dietrich kauft 1932 die Häuslingsstelle von Sophie Hillmann 34 und baut daraus die Anbauerstelle 309 in Schwarme. Sein Sohn Dietrich übernimmt die Stelle 132

1 Anna Helene Häfker * Schwarme 25.09.1907 † Emtinghausen oo Schwarme 10.06.1931
Heinrich Rippe * Emtinghausen 03.03.1904 † Emtinghausen 04.02.1978
2 Hermann Häfker * Schwarme 22.01.1909 132 † Schwarme Waldstr.11
Hermann erbt die Anbauerstelle 309 in Schwarme
3 Dietrich Häfker (s.u.)

Dietrich Häfker * Schwarme 10.09.1910 † Schwarme oo **Dora Köhler** * Engeln Behrelsen † Schwarme

1 Dietrich Häfker * Schwarme oo Rosemarie Meyer * 13.05.1934 † 17.04.1959
2 Werner Häfker (s.u.)

Werner Häfker * Schwarme 11.11.1931 132 † Schwarme (Ledig)

Anbauerstelle Nr.133 in Schwarme

Heute Beppener Straße Nr. 16

- 1781 **Dietrich Harm Bohlmann** * Schwarme ...02.1747 † Schwarme 133 09.04.1806
oo **Christina Rebecka Bohlmann** ~ Schwarme 19.02.1748 † Schwarme 133 10.02.1820
1781 kauft Bohlmann von Johann Friedrich Wulf eine Leibzuchtwohnung. Es handelt sich um eine alte Scheune
die vom vorbesitzer zur Wohnung umgebaut worden war. Es wurde die Anbauerstelle 133 in Schwarme
Nienhagen.
- 1 Johann Harm Bohlmann * Schwarme † Schwarme
 - 2 Dietrich Heinrich Harm Bohlmann (s.u.)
- Dietrich Heinrich Harm Bohlmann** * Schwarme 27.01.1783 † Schwarme 08.10.1847 oo Schwarme
11.12.1809 **Mette Margarethe Maschendorf** * Schwarme 126 17.09.1788 † Schwarme
(Dietrich war Frieslandgänger)
Bei der Umlegung der Dorfstraße wir das alte Nienhagen-Quartier abgebrochen und dicht bei der Heidmühle
wieder aufgebaut.
- 1 Johann Dietrich Bohlmann (s.u.)
 - 2 Rebecka Elisabeth Bohlmann * Schwarme 28.01.1810 † Schwarme 06.01.1858
 - 3 Catharine Margarethe Bohlmann * Schwarme 18.12.1811 † Loge 22.11.1879 oo Martfeld 22.04.1844
Heinrich Rosenhagen * Loge 22.02.1803 † Loge 04.11.1859
 - 4 Anna Catharine Bohlmann * Schwarme 18.01.1814 (Ledig)
 - 1 Anna Catharine Bohlmann * Schwarme 11.11.1849 unehelich † Illinois USA 15.07.1914
(Vater ist Christoph Otto aus Schwarme) oo 1868 Dietrich Heinrich Meyer
* Fredelake 24 10.01.1831 † Illinois USA 11.05.1920
 - 5 Hermann Heinrich Bohlmann (siehe auch unten)
 - 6 Johann Dietrich Bohlmann * Schwarme 31.08.1820 133 † Bremen 11.06.1891 oo St.-Petri-Kirche
(Dom) Bremen 13.10.1850 Marie Sophie Caroline Köper * Liebenau ...1816 † Bremen 18.11.1885
 - 7 Mette Margarethe Bohlmann * Schwarme 23.10.1823 133 oo St.-Petri-Kirche (Dom) Bremen
25.05.1849 Johann Dietrich Cordes * Wachendorf ...1824
 - 8 Gesche Elisabeth Bohlmann * Schwarme 10.10.1828 † Bremen 05.04.1876 oo St.-Petri-Kirche (Dom)
Bremen 25.04.1852 Hinrich Puvogel * Oyten 13.01.1824 † Bremen 20.09.1873
 - 9 Margarethe Adelheid Bohlmann * Schwarme 22.08.1830 † Schwarme 03.05.1841
- Johann Dietrich Bohlmann** * Schwarme † Schwarme 14.10.1866 oo Schwarme 06.10.1826
Anna Marie Dorothee Engelmann * Hoyerhagen 26.01.1804 † Schwarme 18.06.1880
Er baute mit seiner Mutter die Stelle Nr.133 von Nienhagen in die nähe der Heidmühle
- 1 Johann Dietrich Bohlmann * Schwarme 31.01.1827 † Schwarme 22.10.1888 oo Schwarme
06.04.1858 Gesche Margarethe Köster * Schwarme 30.01.1824 † Schwarme 23.07.1888
 - 2 Margarethe Bohlmann * Schwarme 27.09.1828 oo Schwarme 11.1857
Gerd Heinrich Clausen (siehe Nr.36)
 - 3 Rebecka Adelheid Bohlmann * Schwarme 12.11.1830 † Schwarme 25.01.1909 oo Schwarme 11.1858
Johann Tepelmann * Schwarme 30.12.1826 † Schwarme 16.01.1909 **Kinder A 77**
 - 4 Sophie Bohlmann * Schwarme 09.08.1833 oo Johann Böhlke
 - 1 Marie Böhlke * Einste 04.12.1864 (siehe Nr.148)
 - 5 Heinrich Bohlmann * Schwarme 05.03.1836 † Schwarme 124 18.12.1901 oo Schwarme 08.12.1862
Anna Sagehorn (siehe Nr.64)
Heinrich Bohlmann kauft 1869 die Brinksitzerstelle 124 in Schwarme von Carsten Schweers.
 - 6 Rennig Bohlmann * Schwarme 13.02.1838 oo Schwarme 09.1864 Katharina Margarethe Ohm
* Schwarme 09.01.1839 † Schwarme 14.10.1919 **Kinder A 78**
 - 7 Dorothee Bohlmann * Schwarme 08.03.1844 † Schwarme 26.03.1845
 - 8 Anna Marie Bohlmann * Schwarme 06.12.1845 † Schwarme 05.02.1923 oo Martfeld 06.10.1872
Johann Heinrich Sagehorn (siehe Nr.64)
 - 9 Dorothea Bohlmann * Schwarme 12.06.1849 † Schwarme 01.04.1850
 - 10 Marie Bohlmann * Schwarme 10.05.1851
- Hermann Heinrich Bohlmann** * Schwarme 17.02.1817 † Schwarme 29.06.1876 oo Schwarme 21.07.1848
Rebecka Falldorf * Schwarme 13.09.1819 † Schwarme 29.06.1876
gestorben durch eigene Hand übernahm nach dem Tod seines Bruders die Stelle Nr.133 in Schwarme
- 1 Johann Dietrich Bohlmann (s.u.)

Johann Dietrich Bohlmann * Schwarme 29.06.1851 † Schwarme 10.11.1922 I oo Schwarme 18.07.1876

Wübke Margarethe Meyer (siehe Nr.125)

1 Rebecka Adelheid Bohlmann (s.u.)

Johann Dietrich Bohlmann (s o) II oo Schwarme 11.04.1900 **Marie Dorothee Elisabeth Rüter**

* Hassel 10.09.1859 † Schwarme

Rebecka Adelheid Bohlmann * Schwarme 23.02.1877 † Schwarme 23.04.1957 133 oo Schwarme 12.02.1899

Karl Heinrich Dietrich Meyer * Wechold 27.11.1864 † Schwarme 02.03.1929

1 Meta Anna Marie Meyer (s.u.)

Meta Anna Marie Meyer * Schwarme 09.12.1899 † Thedinghausen Krah 01.05.1974 oo Schwarme

24.05.1928 **Hermann Koppe** * Schwarme 22a 17.10.1902 † Schwarme 11.01.1983

1 Anita Koppe (s.u.)

Anita Koppe * Schwarme 19.05.1929 † Schwarme 12.11.2019 oo Schwarme 1953

Hermann Theleker * Beppen 32 26.09.1925 † Schwarme 11.05.2014

1 Birgit Theleker (s.u.)

Birgit Theleker * ? oo 1987 **Bernd Bultmann** * Oerdinghausen 31.01.1960

Birgit wurde als Kind von Hermann und Anita adoptiert weil sie selber keine Kinder hatten.

1 Axel Bultmann * Schwarme

2 Frauke Bultmann * Schwarme (Reihenfolge frei gewählt)

Anbauerstelle Nr.134 in Schwarme

Heute Im Moor Nr.1

1798 **Johann Dietrich Conrad Eckelmann** ~ Martfeld 12.12.1746 † Schwarme 27.04.1807 I

oo **Mette Margrethe Wend** * Achim-Baden... (Dienstmagd in Werder)

1 Margrethe Adelheid Wend (Eckelmann) * Werder 16.10.1770

Johann Dietrich Conrad Eckelmann (s o) II oo Schwarme 03.12.1773 **Anne (Beke) Behlmer**

* Schwarme 05.05.1752 † Schwarme 28.02.1806

Johann Dietrich hatte sich mit seinen Vater eine Hütte in der Erde an der Grenze zu Beppen gebaut.

1798 kann er durch Nachsicht der Gemeinde endlich auf der Stelle ein Haus Bauen und bekam die Nr. 134.

1 Johann Dietrich Eckelmann (s.u.)

2 Rendig Wilhelm Eckelmann * Schwarme 129 15.02.1775 Zwilling

3 Anna Gese Enkelmann * Schwarme 129 15.02.1775 Zwilling

4 Ilse Margarethe Eckelmann * Schwarme 129 10.05.1777 † Schwarme 129 11.07.1790

5 Tölke Eckelmann * Schwarme 129 22.10.1779 † Schwarme 129 12.12.1789

6 Hermann Friedrich Eckelmann * Schwarme 129 21.08.1782 † Schwarme um 1840 oo Lunsen

12.05.1808 Anna Marie Magdalene Grupe * Lunsen 07.09.1784 † Beppen 21.08.1828 (3 Kinder)

Hermann Friedrich Eckelmann (s.o.) II oo Oiste 22.05.1829 Trina Anna Wolters * Oiste ca.1789

(1 Tochter)

Johann Dietrich Eckelmann * Schwarme 129 24.02.1773 † Schwarme 134 10.12.1819 oo Schwarme

14.09.1801 **Anna Margarethe Helmke** (siehe Nr.129)

1 Rebecca Eckelmann * Schwarme 22.02.1802 † Donnerstedt 7 16.02.1855 oo Thedinghausen

21.04.1831 Hermann Hüchting * Donnerstedt 7 23.10.1799 † Donnerstedt 7 04.01.1860

2 Beke Eckelmann * Schwarme 29.05.1803

3 Anna Elisabeth Eckelmann * Schwarme 29.06.1806 † Schwarme 187 17.04.1863 oo Schwarme

11.12.1834 Hermann Heinrich Meyer * Schwarme ...1805 † Schwarme 187

4 Johann Heinrich Eckelmann (s.u.)

5 Johann Dietrich Eckelmann * Schwarme 05.06.1814 † Schwarme 29.12.1819

6 Anna Catharine Eckelmann * Schwarme ...1815 † Schwarme 210 vor 1860 oo Schwarme 02.04.1841

Brünig Wacker * Wackershausen 10.09.1811 † Schwarme 210

Brünig Wacker (s o) II oo Schwarme 04.1860 Anna Catharina Kattau * Heiligenbruch 27.10.1819

† Schwarme 22.05.1880

Johann Heinrich Eckelmann * Schwarme 02.03.1811 Schwarme ...1854 oo Schwarme 27.08.1841

Anna Rebecka Adelheid Precht * Hustedt 28.06.1818 † Schwarme 15.01.1887

1 Anna Margarethe Eckelmann * Schwarme 18.01.1842 oo Schwarme 24.04.1863

Hermann Heinrich Wilkens * Schwarme 26.09.1838

2 Johann Hermann Eckelmann (s.u.)

3 Johann Dietrich Eckelmann * Schwarme 09.09.1847 † Schwarme 36 19.12.1923 oo Schwarme

30.11.1877 Anna Clausen (siehe Nr.36)

4 Rebecka Eckelmann * Schwarme 20.01.1850 † Schwarme 209 08.12.1889

oo Schwarme 20.12.1878 Johann Heinrich Eckelmann * Riede 11.11.1823

† Schwarme 209 17.01.1892 (siehe Nr.209)

Anna Rebecka Adelheid Precht (s o) II oo Schwarme 30.07.1854 **Johann Heinrich Meyer**

Schwarme 125 24.08.1824 (siehe Nr.125) Johann Heinrich war Interimswirt bis 1869 auf der Stelle 134

1 Wübke Anna Meyer * Schwarme 29.02.1856 † vor 1883 oo Schwarme 16.04.1880

Johann Hermann Dietrich Precht * Bremen 12.03.1854

Johann Hermann Dietrich Precht (s o) II oo Schwarme 15.02.1883

Margarethe Adelheid Lüdjemeyer * Schwarme 156 06.05.1863

Johann Hermann Eckelmann * Schwarme 31.08.1844 † Schwarme 15.05.1899 oo Schwarme 01.12.1871

Gesche Margarethe Heuhusen (siehe Nr121)

Johann Hermann verstirbt sehr früh, so das die Stelle bis 1909 an Landwirt Harms aus Morsum verpachtet wird

1 Johann Heinrich Eckelmann * Schwarme 18.10.1872 † Schwarme 22.11.1872

2 Dorothee Rebecka Adelheid Eckelmann * Schwarme 13.01.1875 † Schwarme 81 03.02.1943

oo Schwarme 27.09.1899 Hermann Heinrich Hüneke (siehe Nr.81)

3 Adelheid Eckelmann * Schwarme 21.09.1877

4 Rebecka Margarethe Eckelmann * Schwarme 25.09.1880 † Schwarme 20.01.1882
5 Johann Heinrich Eckelmann(s.u.)

Johann Heinrich Eckelmann * Schwarme 03.02.1883 † Schwarme 11.08.1928 oo Schwarme 23.06.1909
Marie Anna von Hollen * Beppen 30.08.1883 † Schwarme 02.02.1953

1 Hermann Eckelmann (s.u.)

Hermann Eckelmann * Schwarme 11.06.1910 † Schwarme 21.05.1998 oo **Marga NN** * 26.12.1909
† Schwarme 05.11.1989

1 Marlies Eckelmann * Schwarme 04.11.1944 † Schwarme 22.02.1945

2 Heiner Eckelmann (s.u.)

Heiner Eckelmann * ? Schwarme oo **NN NN** * ?

Heiner verkauft die Stelle 134 in Schwarme an Heinz Hermann Schnakenberg aus Riede und zieht nach Verden

Auf der Stelle wohnte auch nach seiner Scheidung

Johann Hermann Dietrich Siemering * Schwarme 214 23.10.1880 † Schwarme 134 20.03.1952

Heinz Hermann Schnakenberg * Riede oo **Elfi Adler** * Bremen 07.09.1955

1 Janin Schnakenberg * 17.03.1984 Schwarme ?

2 Oliver Schnakenberg * 12.08.1986 Schwarme ?

Mieterin

Oliva Albrecht

Anbauerstelle Nr.135 in Schwarme

Heute Hünkenweg Nr.2

1808 **Johann Wilhelm Grahl** * Schwarme 01.02.1764 † Schwarme 135 19.10.1820 oo Schwarme 22.01.1795

Anna Margarethe Schröder (siehe Nr,107)

Johann Wilhelm baut 1808 die Anbauerstelle 135 in Schwarme

- 1 Heinrich Grahl * Schwarme ...1795 † Schwarme 01.10.1796
- 2 Johann Heinrich Grahl * Schwarme 16.01.1797 † Schwarme 05.12.1797
- 3 Gesche Elisabeth Grahl * Schwarme 18.02.1799 † Schwarme 185 I oo Schwarme 12.1819
Lüdeke Rosenhagen
Gesche Elisabeth Grahl (s o) II oo Schwarme 09.06.1828 Johann Albert Falldorf
* Schwarme 07.09.1801 † Schwarme 185 17.01.1862 (siehe Nr.185)
- 4 Rebecka Grahl * Schwarme 10.01.1802 † Schwarme 154 03.11.1863 oo Schwarme 26.11.1827
Cord Fellermann (siehe Nr.47 und 154)
- 5 Hinrich Grahl * Schwarme 09.12.1804 † Schwarme 30.06.1831
- 6 Catharine (Trine) Margarethe Grahl * Schwarme 25.09.1808 † Schwarme 18.01.1810
- 7 Todgeborene Tochter Grahl * Schwarme 18.10.1811
- 8 Johann Grahl (s.u.)

Johann Grahl * Schwarme 14.10.1814 † Schwarme 06.05.1878 oo Schwarme 07.06.1953

Rebecka Hüneke * Morsum 02.10.1826 † Schwarme 01.04.1900

- 1 Anna Margarethe Grahl (s.u.)
- 2 Katharine Adelheid Grahl * Schwarme 23.06.1857
- 3 Rebecka Adelheid Grahl * Schwarme 13.08.1860 135 † Thedinghausen Bürgerei 15 16.11.1915-
oo 17.12.1886 Johann Friedrich Eggers * Thedinghausen-Bürgerei 15 † Thedinghausen-Bürgerei 15

Anna Margarethe Grahl * Schwarme 22.04.1854 † Schwarme 16.10.1948 oo Schwarme 17.11.1876

Otto Clüver * Schwarme 17.01.1846 † Schwarme 14.11.1911

- 1 Johann Albert Clüver (s.u.)
- 2 Margarethe Adelheid Clüver * Schwarme 01.03.1880 † Schwarme 41 16.06.1972 oo Schwarme
19.03.1908 Fritz Hermann Wilhelm Bösking (siehe Nr.41)
- 3 Rebecka Clüver * Schwarme 15.08.1883 † Schwarme 79 03.1959 oo Schwarme 26.01.1905
Dietrich Hermann Friedrich Tecklenborg (siehe Nr.79)
- 4 Otto Clüver * Schwarme 31.12.1893 † Schwarme 31,12,1893 ist 14 Std. nach der Geburt verstorben

Johann Albert Clüver * Schwarme 03.09.1877 † Schwarme 02.05.1942 (Ledig)

Nach den 2. Weltkrieg tritt der Schwester Sohn Otto Tecklenborg von Nr. 79 die Stelle an

Otto Tecklenborg * Schwarme 79 23.06.1910 † Schwarme 08.08.1976 oo **Thea Hupe**

* 12.07.1910 † Schwarme 02.01.1990

Die Ehe der beiden bleibt kinderlos. Es Erben die beiden Neffen Bernhard und Dietrich Tecklenborg.
Bernhards Tochter Birgit übernimmt 1990 die Anbauerstelle.

Theas Schwester wohnte auch mit auf den Hof

NN Hildebrand * ? oo **Frieda Hupe** * 25.06.1915 † Schwarme 10.07.2002

- 1 Heinfried Hildebrand * 20.10.1944 (siehe Nr.299)

Birgit Tecklenborg * Schwarme 79 oo 1995 **Volker Knief** * Thedinghausen 03.09.1962

† Schwarme 19.01.2019

- 1 Thomas Knief * Schwarme
- 2 Maren Knief * Schwarme

Anbauerstelle Nr.136 in Schwarme

Heute Hoyaer Straße Nr.7

Harm Schröder * ? † Schwarme 136? oo NN NN

Schröder kauft 1795 ein altes Häuslingshaus von der Nr.122 in dem schon vorher ein Johann Koch gewohnt hat, von Johann Heinrich Engelmann in Schwarme und bekommt die Nr.136.
1860 kauft die Stelle 136 der Schmied Johann Landwehr.

Johann Landwehr * Emtinghausen 06.05.1819 † 11.05.1883 Schwarme oo Schwarme 18.05.1849

Gesche Margarethe Elisabeth Büssenschütt * Intschede 18.12.1824 † Schwarme 03.02.1892

- 1 Johann Friedrich Landwehr * Schwarme 03.04.1852 oo Schwarme 12.11.1880
Gesche Margarethe Adelheid Blumed (siehe Nr.71)
- 2 Johann Landwehr * Schwarme 18.02.1855 † Schwarme 18.04.1858
- 3 Gesche Margarethe Landwehr * Schwarme 04.12.1857 † Schwarme 158 23.06.1926 oo Schwarme 02.11.1883 Dietrich Heinrich Bielefeld (siehe Nr.158)
- 4 Gebke Landwehr * Schwarme 18.11.1860 † Schwarme 02.05.1863
- 5 Dietrich Heinrich Landwehr (s.u.)

Dietrich Heinrich Landwehr * Schwarme 05.06.1864 † Schirhorn Harburg? oo Schwarme 07.10.1892

Rebecka Wigger * Reer † Schirhorn Harburg?

Landwehr verkauft 1897 die Stelle 136 in Schwarme an August Busch. Er zieht nach Hamburg-Schirhorn und arbeitet da als Lehrer.

August Heinrich Dietrich Busch * Schwarme 07.08.1857 † Schwarme 24.05.1914 I oo Schwarme

22.10.1872 **Anna Mette Margarethe Adelheid Niemann** * Martfeld 32 07.03.1842

† Schwarme 21 06.10.1895

von 1872 bis 1877 verwaltet August Busch die Stelle 188 als Interimswirt und von 1877 bis 1897 die Stelle 21 auch als Interimswirt.

- 1 Johann Christian August Busch (s.u.)

August Heinrich Dietrich Busch (s o) II oo Schwarme 29.04.1897 **Anna Dorothee Margarethe**

Adelheid Behrmann * Adolfshausen 06.05.1860 † Schwarme 26.12.1929

- 1 Meta Anna Busch * Schwarme 14.03.1898 † Schwarme 26.11.1901
- 2 Marie Meta Busch (siehe weiter unten)
- 3 Dietrich Gerhard (s.u.)

Johann Christian August Busch * Schwarme 21 03.07.1882 † Schwarme 01.12.1963 oo Schwarme

14.09.1908 **Elise Sophie Büntemeyer** * Schwarme 237 05.06.1888 † Schwarme 06.08.1966

Dietrich Gerhard Busch * Schwarme 12.04.1904 oo Schwarme 06.11.1930 **Meta Anna Kracke**

(siehe Nr.131)

- 1 August Busch * Schwarme 25.08.1927 unehelich † Schwarme 141 ...1983 oo Schwarme 1956 Dorothea Wacker (siehe Nr.141) August heiratet auf die Anbauerstelle 141 seiner Frau.
- 2 Johann Friedrich Busch * Schwarme 02.12.1936 † Schwarme 29 28.10.1961
Erbe und ledig ist im Haus Nr.29 Tot aufgefunden worden.

Marie Meta Busch * Schwarme 10.04.1903 † Schwarme 21.04.1990 oo Schwarme 02.05.1928

Hermann Cord Rennig Meyer (siehe Nr.244)

Meta zieht nach dem Tode ihres Mannes wieder auf die Stelle 136. Das auffällige Wohnhaus wurde 1990 abgebrochen und der Hofplatz an den Bauunternehmer Werner Oentrich verkauft, und der errichtete darauf 1993 ein Mehrfamilienhaus zur Vermietung.

Werner Oentrich * Bremen † Schwarme oo **Margret Struckhoff** * Ahsen-Oetzen 02.01.1941 Zwilling

† Syke Alth. 27.07.2017

- 1 Frank Oentrich * Schwarme
- 2 Bernd Oentrich * Schwarme

Anbauerstelle Nr.137 in Schwarme

Heute An der Heide Nr.25

1796 **Wilken Bolte** * Schwarme 111 29.04.1769 † Schwarme 137 11.10.1837 oo Schwarme 03.02.1796
Gesche Schröder genannt Brüns * Thedinghausen ...1771 † Schwarme 137 06.02.1824
1796 kauft Bolte nachdem es öffentlich angeboten war, von der Bauernschaft ein gemeinschaftliches Hirtenhaus
an der Grenze zu Wackershausen und gründete die Anbauerstelle Nr.137.

- 1 Gesche Margarethe Bolte * Schwarme 06.1796 † Schwarme 12.05.1819
- 2 Anna Adelheid Bolte (s.u.)

Anna Adelheid Bolte * Schwarme 13.12.1800 † 04.05.1862 Schwarme oo Schwarme 09.06.1828
Wilhelm Fellermann (siehe Nr.47)

- 1 Wilken Fellermann * Schwarme 20.03.1829 † Schwarme 13.07.1830
- 2 Claus Heinrich Fellermann (s.u.)
- 3 Wilken Fellermann * Schwarme 12.11.1832 † Schwarme 19.01.1868 oo Schwarme 15.02.1867
Margarethe Dorothee Wacker * Schwarme 18.03.1840
 - 1 Wilhelm Heinrich Fellermann * Schwarme 24.10.1867Margarethe Dorothee Wacker (s o) II oo Schwarme 21.09.1875 Johann Heinrich Schröder
* Martfeld 03.06.1822 † Schwarme 12.06.1893
Johann Heinrich Schröder (s o) I oo Schwarme 03.07.1858 Margarethe Elisabeth Precht Schwarme
22.01.1821 † Schwarme 31.05.1875
 - 1 Anna Elisabeth Schröder * Schwarme 17.07.1859
 - 2 Margarethe Adelheid Schröder * Schwarme 24.01.1862
- 4 Wilhelm Fellermann * Schwarme 25.11.1835
- 5 Hermann Heinrich Fellermann * Schwarme 17.02.1840 oo Schwarme 09.1862 Sophie Engelke
* Schwarme 20.08.1837
 - 1 Johann Engelke * Schwarme 17.09.1858 unehelich
Hermann Heinrich Fellermann erkennt später die Vaterschaft an.
 - 2 Anna Gesine Fellermann * Schwarme 11.1862

Claus Heinrich Fellermann * Schwarme 20.03.1829 † Schwarme 15.08.1880 oo Schwarme 03.12.1858
Mette Anna Catharina von Engeln (siehe Nr.37)

- 1 Tochter Fellermann * Schwarme 05.09.1859 † Schwarme 05.09.1859
ist 10 Stunden nach der Geburt ungetauft ohne Namen verstorben
- 2 Anna Adelheid Fellermann (s.u.)
- 3 Hermann Wilhelm Fellermann * Schwarme 03.10.1863 † Schwarme 20.11.1863
- 4 Katharina Dorothee Fellermann (siehe auch unten)
- 5 Gesche Dorothea Fellermann * Schwarme 18.11.1868 † Martfeld ...1929 oo Heinrich Wolters
* Beppen 20 07.05.1869 † 15.08.1959 Martfeld 95 kauft 1931 die Hofstelle 95 in Martfeld
- 6 Rebecka Fellermann * Schwarme 20.12.1874 † Schwarme 124 10.12.1930 oo 12.06.1896
Rennig Heinrich Bohlmann (siehe Nr.124)

Anna Adelheid Fellermann * Schwarme 26.05.1861 † Schwarme 19.03.1886 oo Schwarme 19.05.1885
Heinrich Wulfers * Morsum 08.06.1859 † Schwarme 14.02.1895 (Keine Kinder bekannt)

Katharina Dorothee Fellermann * Schwarme 08.02.1865 oo Schwarme 13.04.1888 **Heinrich Wulfers**
(s.o.) Heinrich heiratet die Schwester seiner verstorbenen Ehefrau

- 1 Heinrich Wulfers (s.u.)
- 2 Johann Heinrich Albert Wulfers (siehe Nr.118)
- 3 Gesine Dorothee Wulfers * Schwarme 20.03.1893 † Schwarme 295 28.06.1951 oo Schwarme
14.10.1917 Johann August Masemann * Schwarme 152 25.12.1892 † Schwarme 295 04.04.1992
(weiter Nr.295)
- 4 Anna Katharina Rebecka Wulfers * Schwarme 07.09.1894

Katharina Dorothee Fellermann (s o) II oo Schwarme 15.02.1900 **Johann Roselius** (siehe Nr.94)

- 1 Brüne Roselius * Schwarme 21.04.1901
- 2 Willy Roselius * Schwarme 05.09.1903 † Schwarme 17.09.1903
- 3 Willy Roselius * Schwarme 05.12.1904 † Schwarme 18.03.1906
- 4 Hermann Rennig Roselius * Schwarme 30.05.1910 † Schwarme 30.05.1910

Heinrich Wulfers * Schwarme 25.01.1889 † Schwarme 01.04.1946 oo Schwarme 16.01.1919

Anna Meta Masemann * Schwarme 90 30.12.1892 † Schwarme 06.02.1967

1 Hermann Wulfers (s.u.)

2 Kord Heinrich Johann Wulfers * Schwarme 05.01.1921 † 2. Weltkrieg Ostfront 01.10.1942 (Ledig)

3 Dietrich Wulfers * Schwarme ...1924 (siehe Nr.112)

Hermann Wulfers * Schwarme † Schwarme oo ...1957 **Elfriede Thiermann** * Dedendorf 23.12.1933

† Bruchhausen-Vilsen Altenh. 06.02.2020

1 Hartmut Wulfers (s.u.)

2 Gunda Wulfers * Schwarme oo Heiner Kater

Hartmut Wulfers * Schwarme oo **Bärbel Meyer** * ?

1 Melanie Wulfers * Schwarme

Hartmut baut im Hofgarten ein kleines neues Haus für seine Schwiegermutter „Schwarme An der Heide 25a“

Mariechen Meyer geb. Hespeneheide * 27.07.1930 + Schwarme 26.07.2013

Nach Mariechens Tod ist Hartmuts Tochter Melanie in das Haus eingezogen

Es wohnten zur Miete auf den Hof

Witwe Elisabeth Kasper geb. Zenker * Mangschütz Brieg Schlesien 17.05.1970 † 30.06.1951 Schwarme

Heinz Till * Ostpreußen 19.12.1927 † Schwarme 22.02.2010 oo **Mariechen Brinkmann**

* Martfeld 05.09.1934 (siehe Nr.366)

Anbauerstelle Nr.138 in Schwarme

Heute Hünkenweg Nr. 3

1724 **Hermann Dunker genannt Clausen** * Schwarme 87 ...1691 (siehe Nr.87)
Clausen kauft 1724 von Johann Thomas Roselius einen 10 Hmmtsaat großen Heidkamp und baut darauf die Stelle 138 in Schwarme. Die richtige Anbauerstelle wird aber erst von den Nachkommen Hermann Clausen zwei Generationen weiter 1816 errichtet.

Hermann Clausen * Schwarme 87 01.06.1762 † Schwarme 01.09.1805 oo NN NN * ? † Schwarme

1 Catharina Margarethe Clausen (s.u.)

Catharina Margarethe Clausen * Schwarme 19.02.1800 † Schwarme 12.04.1841 oo Schwarme 13.05.1825
Dietrich Hüneke * Emtinghausen † Schwarme

1 Sophie Anne Elisabeth Hüneke * Schwarme 09.07.1825 oo Schwarme 13.11.1846

Johann Friedrich Falldorf * Schwarme 12.06.1820

1 Johann Albert Falldorf * Schwarme 14.12.1847

2 Margarethe Dorothea Falldorf * Schwarme 18.01.1850

2 Heinrich Hüneke (s.u.)

3 Hermann Heinrich Hüneke * Schwarme 21.11.1829 † Schwarme 81 03.04.1917 oo

Anna Margarethe von Oiste * Schwarme 33 22.06.1832 † Schwarme 81 29.02.1896 (siehe Nr.81)

4 Dietrich Hüneke * Schwarme 23.03.1832

5 Johann Heinrich Hüneke * Schwarme 04.02.1834 oo Heiligenfelde 02.12.1866

Beke Dorothea Rathkamp * 12.09.1847 Gödestorf

6 Johann Hüneke * Schwarme 10.06.1836 † Schwarme 19.02.1851

7 Brünig Hüneke * Schwarme 05.04.1839

Dietrich Hüneke (s o) II oo 16.09.1841 **Katharine Elisabeth Kackebart** * ? Beppen † Schwarme

1 Otto Hüneke * Schwarme 29.05.1843

2 Friedrich Hüneke * Schwarme 26.07.1845

3 Albert Hüneke * Schwarme 04.05.1848

4 Katharine Margarethe Hüneke * Schwarme 14.01.1851 † Schwarme 07.03.1851

Heinrich Hüneke * Schwarme 18.11.1827 † Schwarme 06.03.1904 oo **Margarethe Adelheid Brüns**
27.07.1834 † Schwarme 07.03.1907

1 Dietrich Heinrich Hüneke * 04.02.1850

2 Hermann Hüneke * Schwarme 12.04.1852

3 Gesche Margarethe Hüneke * Schwarme 28.07.1854 † Schwarme 17.03.1907 (Ledig)

4 Katharina Margarethe Hüneke * Schwarme 31.12.1856

5 Friedrich Hüneke * Schwarme 03.08.1859 † Schwarme 20.02.1861

6 Mette Adelheid Hüneke * Schwarme 27.02.1862

7 Heinrich Hüneke (s.u.)

8 Johann Heinrich Hüneke * Schwarme 15.02.1871

Heinrich Hüneke * Schwarme 13.05.1866 † Schwarme 22.05.1919 † oo Schwarme 24.06.1892
Margarethe Meyer * Beppen 06.12.1863 † Schwarme 13.11.1942

1 Dietrich Heinrich Hüneke (s.u.)

2 Dietrich Hüneke * Schwarme 28.12.1894

3 Gesine Adelheid Hüneke * Schwarme 19.03.1897 † Schwarme 301 06.01.1981 oo Schwarme ...1928

Dietrich Masemann * Schwarme 90 23.01.1899 (siehe Nr.301)

4 Hermann Hüneke * Schwarme 03.10.1899

5 Johann Hüneke * Schwarme 13.03.1905

Heinrich Dietrich Hüneke * Schwarme 16.06.1893 † Schwarme 03.02.1962 oo Schwarme 12.11.1924
Anna Magdalene Schlüter * Neu-Morsum 19.10.1900 † Schwarme 15.09.1957

1 Martha Anna Hüneke * Schwarme 31.01.1926 † 11.09.2020 oo Schwarme 27.11.1947

Heinrich Dietrich Stellter * Martfeld 206 28.11.1921 † Schwarme 18.03.1990

2 Anni Hüneke (s.u.)

Anni Hüneke * Schwarme 21.04.1931 oo **Hans Gerd Theilen** * Ostfriesland 30.09.1929
† Schwarme 22.04.2000

- 1 Hans Heiner Theilen (s u)
- 2 Jürgen Theilen * Schwarme 07.12.1959 † Schwarme 01.01.1979 (Verkehrsunfall)

Hans Heiner Theilen * Schwarme 07.10.1953 I oo **Erika Meyer** * Wesenstedt (Geschieden)

- 1 Tanja Theilen * Wesenstedt 05.04.1974

Hans Heiner Theilen (s o) II oo Jutta Schumacher * Hillersen 14.04.1957 (Geschieden)

- 1 Susanne Theilen * Bruchhausen-Vilsen 20.11.1975 oo Carsten Struss * Schwarme 325
Carsten nahm bei der Hochzeit den Namen Theilen an (3 Kinder)
- 2 Melanie Theilen * Schwarme 06.01.1982 oo Marco Zindler * Riede 12.03.1975
(Geschieden 1 Kind)
Melanie Theilen (s o) II oo 23.02.2010 Olaf Stitz * 08.12.1964
Olaf nahm bei der Hochzeit den Namen Theilen an (1 Kind)

Hans Heiner Theilen (s o) III oo **Christa Radtke** * Bad-Zwischenahn 13.06.1958

Anbauerstelle Nr.139 in Schwarme

Heute Am Aalfleet Nr.5

Heinrich Brünig * Hohenmoor † Schwarme 139 oo **NN NN** * ? † Schwarme 139
Brünig baut die Stelle 139 auf Land von Maschendorf 23

1 Johann Brünig (s.u.)

Johann Brünig * Schwarme ...1695 † Schwarme 14.08.1762 oo 07.07.1724
Anna Ilse Fahlenkamp * 21.12.1696 † Schwarme 22.04.1760

1 Johann Dietrich Brünig (s.u.)

Johann Dietrich Brünig * Schwarme 07.06.1725 † Schwarme 19.01.1794 oo Schwarme 07.11.1752
Anna Gertrud Kock (Koch) * ...1728 † Schwarme 02.07.1763

1 Johann Dietrich Brüns (s.u.)

Johann Dietrich Brüns * Schwarme † Schwarme oo **NN NN** * ? † Schwarme (von Brünig wurde Brüns)

1 Johann Dietrich Brüns (s.u.)

Johann Dietrich Brüns * ...1773 Schwarme † Schwarme 16.02.1811 oo **Anna Margarethe Blome**
(siehe Nr.46)
die Ehe blieb Kinderlos deshalb überträgt er die Stelle an den Schäfer Johann Klusmann aus Bahlum

Johann Heinrich Klusmann * Süstedt 05.09.1781 † Schwarme 13.11.1837 oo Schwarme 06.07.1827
Anna Elisabeth Bornemann * Oiste 12.10.1797 † Schwarme 05.05.1860
Johann Dietrich Brüns übergibt ihn die Stelle 139 in Schwarme, da seine Ehe Kinderlos blieb.
Ob eine Adoption vorweg ging ist nicht bekannt.

1 Georg Wilhelm Klusmann (s.u.)

2 Johann Heinrich Klusmann * Schwarme 15.08.1837 139

Anna Elisabeth Bornemann (s o) II oo Schwarme 28.10.1838 **Johann Hinrich Köster**
* Wechold 01.09.1811 † Schwarme (keine Kinder bekannt)

Georg Wilhelm Klusmann * Schwarme 29.06.1831 † Schwarme 26.12.1898 oo Schwarme 09.07.1857
Katharine Margarethe Adelheid Wicke * Riede 12.06.1833 † Schwarme 01.03.1903

1 Johann Heinrich Klusmann (s.u.)

2 Anna Margarethe Dorothea Klusmann * Schwarme 22.09.1859 † Schwarme 206 01.04.1904
oo Schwarme 09.05.1890 Johann Heinrich Steinke (siehe Nr.206)

3 Hermann Dietrich Klusmann * Schwarme 13.10.1861 † Schwarme 22.03.1863

4 Friedrich Heinrich Klusmann * Schwarme 26.12.1863 † Arbergen ...1919 oo Arbergen 25.08.1889
Beke Schumacher * Bollen 04.02.1865

5 Dietrich Klusmann * Schwarme 24.09.1866 † Schwarme 22.11.1866

6 Todgeborener Sohn Klusmann * Schwarme 04.02.1868

7 Anna Dorothee Adelheid Klusmann * Schwarme 23.03.1869 (Ledig)

8 Heinrich Wilhelm Klusmann * Schwarme 08.06.1871 † Bruchhausen 28.07.1928 oo 17.05.1896
Anna Meta Catharine Struß * Bruchhausen

9 Hermann Klusmann * Schwarme 02.04.1874

Das Kind wurde wegen akuter Überlebensschwäche am gleichen Tage der Geburt getauft.

Johann Heinrich Klusmann * Schwarme 01.04.1858 † Schwarme 15.11.1918 oo Schwarme 02.06.1893
Anna Kastens * Riede 05.12.1860 † Schwarme 19.01.1927

1 Margarethe Marie Klusmann (s.u.)

2 Anna Rebecka Dorothea Klusmann * Schwarme 06.01.1896 † Schwarme 143 ...1988
oo Friedrich Köster (siehe Nr.143)

3 Wilhelm Friedrich Klusmann * Schwarme 09.11.1897 † Schwarme 25.05.1899

4 Anna Elise Klusmann * Schwarme 26.11.1901 † Wechold 68 oo 1923
Dietrich Mehlhop * Wechold 68 † Wechold 68

Margarethe Marie Klusmann * Schwarme 13.04.1894 † Schwarme oo Schwarme 28.05.1914

Dietrich Heinrich Bielefeld * Wechold 10.03.1890 † Schwarme 28.01.1971

- 1 Heinrich Bielefeld (s.u.)
- 2 Dietrich Bielefeld * Schwarme † † 2. Weltkrieg in Ostdeutschland verschollen ...1945
- 3 Hermann Heinrich * Schwarme 10.08.1917 † Schwarme 13.01.1919
- 4 Anna Sophie Bielefeld * Schwarme 02.10.1918 † Schwarme 20.11.1918
- 5 Martha Bielefeld * Schwarme 26.07.1920 † Schwarme 101 10.11.2011 oo Gerhard Großkopf
* Schwarme 101 27.04.1918 † Schwarme 101 30.03.2005 (siehe Nr.101)

Heinrich Bielefeld * Schwarme 16.03.1916 † 2. Weltkrieg Westfront 29.04.1945 oo Schwarme 20.10.1939

Dora Meta Meyer * Schwarme 297 † Schwarme 297

Dora verzieht nach dem Tode ihres Ehemannes mit ihren Sohn Heinrich zurück zu ihr Elternhaus die Anbauerstelle 297

- 1 Heinrich Bielefeld * Schwarme 08.08.1939 unehelich oo Katharina (Käthe) Gröger
* Schlesien 18.12.1938
Heinrich geht mit seiner Mutter zu ihren Elternhaus, die Anbauerstelle Nr.297 zurück und übernimmt diese Später.

Den Hof Nr.139 Erbt Marthas Tochter Irmgard Großkopf

Irmgard Großkopf * Schwarme 101 06.01.1948 oo 08.08.1969 **Hermann Clasen** * Eitzendorf 05.07.1945

- 1 Normen Clasen * Schwarme 06.04.1973 † Schwarme 17.07.2001

Anbauerstelle Nr.140 in Schwarme „Runden Hus“

Heute Bremer Straße Nr.20

1816 **Isaac Salomon Weingarten** * Intschede 29.12.1779 † Bruchhausen oo **Jette Edelstein** * 16.02.1775
† Bruchhausen 12.12.1839
1816 kauft der Schutzjude Weingarten Haus (Häuslingshaus) und Garten von Ehler Homfeld 74 und gründet die Anbauerstelle 140 in Schwarme.
Weingarten verkauft 1827 die Stelle an den Reitenden Vogt Markstadt weil die Schwärmer Bauernschaft im Weiderecht verweigerten. Er kauft in Bruchhausen die Bürgerstelle von Anton Hoppe.

1 Isaac Salomon Weingarten * in? ...1804 † Bruchhausen 31.05.1888 oo Jette Ahrens * ...1804

Heinrich Carl Markstadt *? † Schwarme ...1828 I oo Schwarme 25.01.1814 **Justine Wolters** (siehe Nr.31)
Der Reitender Vogt Markstadt war Pächter von 1816 bis 1827 der Halbmeierstelle Nr.31 in Schwarme.
Er kaufte 1827 von Weingarten die Stelle Nr.140 in Schwarme.

Heinrich Carl Markstadt (s o) II oo Westen 25.07.1820 **Sophie Wilhelmine Dorothee Bosse**
(siehe auch Nr.31) Sie wird von den Schwärmern immer ehrfurchsvoll Madam tituliert.
Die Witwe Markstadt verkaufte die Stelle 1871 an Ehler Runde aus Martfeld.

Ehler Runde * Martfeld 50 31.08.1812 † Schwarme 28.04.1895 oo Schwarme 09.06.1848
Anna Margarethe Clüver * Schwarme 7a 28.01.1814 † Schwarme 11.01.1883
Ehler kauft ca. 1842 die Brinksitzerstelle 99 in Schwarme. 1877 verkauft er sie wieder an Johann Clüver und kauft selber die Anbauerstelle 140 in Schwarme. 1880 kauft er die vereinigte Stelle 180 verkauft sie aber 1889 wieder an seinen Neffen, den Maurermeister Christian Schütte. Runde behält aber von der Stelle 180 eine Parzelle mit Häuslingshaus verkauft aber auch diese ca.1890 an Heinrich Blöte.

1 Cord Heinrich Runde (s.u.)

Cord Heinrich Runde * Schwarme 99 09.12.1850 † Schwarme 04.03.1901 oo **Lina Deneke**
* Hannover Haimar † Schwarme
die Ehe bleibt Kinderlos. Erbe wird der Neffe der Witwe Runde Willi Jagau aus Dolgen bei Hannover.
Jagau kommt aber nicht nach Schwarme sondern vermietet die Stelle an verschiedene Mieter und verpachtet die Ländereien. Der Pächter Otto Bohlmann von 42 kauft 1941 die Stelle.

Der Arzt Dr. med. Steinkamp hatte seine Praxis auch auf der Hofstelle

Otto Friedrich Bohlmann oo Schwarme 16.05.1918 **Dorothee Adelheid Blome** (siehe beide Nr.3 und 42)
Die Ehe bleibt Kinderlos, es Erbt das Patenkind von Dorothee, Ilse Wulfers aus Wackershausen.

Ilse Wulfers * Wackershausen 24 oo **Saskis Chatsopoulos** * Griechenland
Erbt von ihre Patentante Dora Bohlmann geb.Blome die Stelle 140 in Schwarme. Sie zieht selber ins Nebengebäude, zieht dann aber mit ihren Ehemann nach Hamburg und verkauft das Nebengebäude an Hans Hermann Werfelmann. 2013 verkaufen sie die Stelle Nr.140 an Thomas Loleit aus Süstedt.

Pächter und Mieter der Stelle 140 mit Nebengebäude in Schwarme

Conrad Stempel * ? mehr habe ich leider nicht. Er war (Fleischbeschauer)

Gustav Blank * 03.12.1919 † Eitzendorf Alth. 19.01.2012 oo **Grete NN** * ? † Polen / Schwarme
Gustav wohnte später oben im Feuerwehrhaus. Er war lange Jahre Hausmeister in der Grundschule Schwarme und bei der Schwärmer Feuerwehr.

- 1 Margreth Blank * Schwarme
- 2 Karl Heinz Blank * Schwarme
- 3 Christel Blank * Schwarme
- 4 Bernhard Blank * Schwarme (Reihenfolge frei gewählt)

Günter Glöß * Dresden 18.05.1940 † Kleinenbortstel 26 15.10.1997

Friedrich August Ostermeyer * Dissen 14.01.1869 † 04.03.1950 Schwarme oo Bremen 21.04.1894
Anna Hermine Sophie Bock *Bremen 07.08.1866 † Schwarme 05.03.1950

Dietrich Eggert * Felde 16.02.1913 † Felde oo **Adele Elisabeth Masemann** * 14.08.1918 Schwarme
† Bruchhausen-Vilsen Alth. 17.11.2016
Dietrich (Dierk) und Adele (Dele) haben viele Jahre Taxi gefahren in Schwarme

1 Ingeborg Adele Eggers * 11.08.1941 oo Klaus Hermann Böse * Eißel 13.09.1941
† 04.06.1984 Schwarme Klaus ist gestorben bei einem Verkehrsunfall zwischen Schwarme und Erminghausen
1 Daniel Böse * Schwarme
Ingeborg Eggers (s o) Lebensgefährtin Wilfried Lampe * 19.07.1947 (siehe auch Nr.354)

Hans Hermann Werfelmann * ? oo NN NN

kauft von Ilse Wulfers das Nebengebäude der Anbauerstelle 140 in Schwarme

Thomas Loleit * 22.10.1966

kauft 2013 die Stelle 140 in Schwarme von Ilse Chatsopoulos geb. Wulfers (Ledig) und betreibt von da aus ein Beerdigungsinstitut und kauft noch zum Wohnen die Stelle Nr.351 in Schwarme

Anbauerstelle Nr.141 in Schwarme

Heute Klinkerweg Nr.3

- 1806 **Harm Heinrich Asendorf** * ...1785 † Schwarme 141 oo Schwarme 04.09.1809
Rebecka Willenbruch * Schwarme 14.03.1788 Schwarme 141
Harm Heinrich kauft 1806 von seinem Bruder Johann Hinrich 2 Hts. Heidland und baut darauf die Stelle 141 in Schwarme.
- 1 Christian Asendorf * Schwarme 02.11.1809
 - 2 Rebecka Asendorf * Schwarme 05.01.1811 † Schwarme 23.02.1812
 - 3 Albert Asendorf (s.u.)
 - 4 Rebecka Asendorf * Schwarme 19.12.1816 oo Schwarme 12.07.1844 Carsten Kastens
* Emtinghausen ...1815
 - 5 Meta Asendorf * Schwarme 22.02.1823
- Albert Asendorf** * Schwarme 15.08.1813 † Schwarme 18.10.1890 oo Schwarme 15.11.1844
Gesche Adelheid Lüllmann * Uenzen 02.07.1812 † Schwarme 25.03.1886
- 1 Rebecka Asendorf (s.u.)
 - 2 Johann Heinrich Asendorf * Schwarme 02.05.1848
 - 3 Hermann Heinrich Asendorf * Schwarme 19.09.1850 † Schwarme 27.12.1852
 - 4 Margarethe Adelheid Asendorf * Schwarme 27.07.1852
 - 5 Meta Asendorf * Schwarme 16.10.1854 † Kleinenborstel 76 18.10.1885
 - 1 Heinrich Asendorf * Schwarme 27.04.1878 unehelich (Vater unbekannt)Meta Asendorf (s o) I oo Kleinenborstel 13.02.1885 Johann Hermann Heinrich Knacke
* Kleinenborstel 17.02.1839 † Kleinenborstel 76 19.04.1911
 - 6 Anna Adelheid Asendorf * Schwarme 23.05.1857
 - 7 Anna Margarethe Dorothea Asendorf * Schwarme 21.03.1860 † Schwarme 22.12.1944 oo Magelsen
24.12.1890 Hermann Heinrich Hoppe * Martfeld 20.06.1848 † Schwarme 29.11.1929
 - 1 Rebecka Sophie Marie Hoppe * Magelsen 29.11.1891 † Schwarme 15.11.1895
 - 2 Albert Heinrich Hoppe * Magelsen 03.05.1893 † Schwarme 28.09.1897
 - 3 Meta Adelheid Marie Hoppe * Schwarme 276 25.07.1896 † Schwarme 276 03.07.1947
 - 4 Heinrich Johann Hermann Hoppe * Schwarme 12.01.1899
 - 5 Heinrich Dietrich Hoppe * Schwarme 22.06.1902
 - 8 Anna Asendorf * Schwarme ...1862 (Ledig)
 - 1 Johann Heinrich Asendorf * Schwarme 11.02.1884 unehelich (Vater nicht bekannt)
† gefallen 1. Weltkrieg 01.09.1915 oo Schwarme 02.06.1910 Anna Behlmer * 29.01.1887
† Schwarme 166 01.03.1949
 - 9 Albert Asendorf * Schwarme 22.02.1864 † Schwarme 16.02.1949 oo Schwarme 03.02.1893
Sophie Dorothee Adelheid Israel * Gödestorf 13.01.1873 † Schwarme 05.04.1924
 - 1 Albert Heinrich Asendorf * Schwarme 01.08.1893
 - 2 Meta Adelheid Dorothea Asendorf * Schwarme 09.04.1895 (siehe Nr80)
 - 3 Adeline Gesine Margarethe Asendorf * Schwarme 28.11.1899
 - 4 Gesine Asendorf * Schwarme 09.04.1902 † Schwarme 05.07.1902
- Rebecka Asendorf** * Schwarme 14.08.1845 † Schwarme 05.02.1915 oo **Albert Heinrich Knacke**
Kleinenborstel 29.09.1846 † Schwarme 05.03.1908
- 1 Johann Heinrich Knacke (s.u.)
 - 2 Charlotte Adelheid Knacke * Schwarme 20.02.1887 † Hoya Krah. 12.06.1916 oo 27.01.1910
Johann Heinrich Wigger * Martfeld 185 20.09.1888 † Martfeld 185 29.10.1928
- Johann Heinrich Knacke** * Kleinenborstel 05.03.1879 † Schwarme 15.06.1914 oo Kleinenborstel 16.12.1905
Anna Sophie Margarethe Niemann * Affendorf 30.08.1883 † Thedinghausen Krah. 09.10.1958
- 1 Betty Knacke (s.u.)
 - 2 Heinrich Knacke * Schwarme 20.11.1904 Zwilling † USA
Am 16.02.1928 wanderte er mit dem Schiff Berlin von Bremen nach New-York aus
 - 3 Wilhelmine Adeline Dorothee Knacke * Schwarme 11.02.1913 † Schwarme 06.05.1916
- Betty Knacke** * Schwarme 20.11.1904 Zwilling † Schwarme 08.06.1934 oo Schwarme 18.12.1933
Friedrich Dietrich Heinrich Wacker * Neu Holtum 28.10.1906 † Schwarme
Betty stirbt bei der Geburt ihrer Tochter Dorothea
- 1 Dorothea Wacker (s.u.)

Dorothea Wacker * Schwarme 08.06.1934 † Bruchhausen-Vilsen Alth. 25.01.2015 oo Schwarme 1956
August Busch * Schwarme 136 25.08.1927 unehelich † Schwarme ...1983

1 Ilse Busch (s.u.)

Ilse Busch * Schwarme 06.02.1960 I oo **Jürgen Bielefeld** * Martfeld 15.06.1963 (sind geschieden)

1 Susanne Bielefeld * Schwarme 18.12.1977 oo 12.02.2016 Anees Ur Rehmann * Parkistan
(Sie wohnen in Nürnberg)

2 Joerg Bielefeld * Schwarme 29.04.1982

Ilse Busch (s o) II oo 1993 **Stefan Rendant** * Langwedel (sind geschieden)

Ilse Busch (s o) III oo **NN Palut** * ? (wohnen in Freiburg)

Dorothea Wacker (s o) nicht verheiratet **Lothar Köhler** * 14.04.1938 † Schwarme 141

Lothar hatte sich bei Ilse mit eingekauft, sie verkaufen die Stelle 141 nan den Geigenbauer Motek Leeuwarden

Motek Leeuwarden * 09.05.1958 Bremen oo **Marianne Franke** * 22.02.1956

Anbauerstelle Nr.142 in Schwarme

Heute Beppener Straße Nr.7

- 1812 **Lüder Robbert** * Schwarme 07.06.1770 † Schwarme 12.04.1813 I oo Schwarme 20.11.1792
Rebecke (Wübke) Margarethe Suhr * Arsten ...1756 † Schwarme 28.10.1810
Lüder Robbert kauft 1812 2 Himsaat von Albert Bösche.und baut darauf die Anbauerstelle 142.
Nachdem das Haus in Holz aufgerichtet ist, verstirbt er 1813 plötzlich. Da die Vermögensverhältnisse
schlecht sind, wird der unfertige Bau 1814 an Johann Asendorf verkauft.
- 1 Claus Heinrich Robbert * Schwarme 05.06.1793 † Schwarme 181 06.01.1841 oo Schwarme
28.01.1820 Margarethe Elisabeth Kulb * Beppen ...1799 † Schwarme 181 01.04.1851
Robbert kauft 1839 die Anbauerstelle 181 in Schwarme von Johann Heinrich Soltau 84
 - 2 Johann Robbert * Schwarme ...1795 † Schwarme 10.12.1796
 - 3 Margarethe Adelheid Robbert * Schwarme 23.09.1797 oo St.-Petri-Kirche (Dom) Bremen 20.07.1823
Johann Christian Uetritz * Bremen ...1797
 - 4 Lüdeke Robbert * Schwarme 17.03.1800 † 07.02.1832 Schwarme oo Schwarme 07.11.1823
Rebecka Meyer * Schwarme 61 27.04.1800 † Schwarme 176 25.06.1864

Lüder Robbert (s o) II oo Schwarme 14.06.1803 **Rebecka Adelheid Margarethe Büntemeyer**
Schwarme 29.01.1772 † Schwarme 04.04.1813

- 1 Franz Christian Robbert * Schwarme 21.07.1803 oo Margarethe Adelheid Geimedmann? * ...1805
- 2 Christoph Robbert * Schwarme 20.12.1806
- 3 Johann Hinrich Robbert * Schwarme 16.12.1807 † Schwarme 18.05.1809
- 4 Johann Hinrich Robbert * Schwarme 20.02.1810 † Schwarme 09.11.1913
- 5 Rebecka Margarethe Robbert * Schwarme 16.09.1812 † Schwarme 30.10.1812

Lüder Robbert (s o) III oo Schwarme 04.01.1813 **Anna Marie Häseker (Häfker)** * Eitzendorf

Johann Hinrich Asendorf * Schwarme? um 1775 † Schwarme vor 25.09.1854 oo Schwarme **Catharine**
Margarethe Brüns * Schwarme ...10.1777 † Schwarme 08.04.1843
Johann kauft 1814 den Rohbau der Stelle 142 von Lüder Robbert.

- 1 Mette Adelheid Asendorf * Schwarme 06.01.1808 † Bahlum 25.09.1854 oo Schwarme 30.11.1832
Heinrich Ehlers * Bahlum um 1805 † Bahlum....
Mette verzichtet zu gunsten ihrer jüngeren Schwester Adelheid auf die Erbschaft und zieht nach Bahlum
- 2 Catharine (Trine) Margarethe Asendorf * Schwarme 24.03.1811 † Schwarme 11.03.1814
- 3 Todgeborener Sohn Asendorf * Schwarme 19.06.1814
- 4 Adelheid Asendorf (s.u.)

Adelheid Asendorf * Schwarme 29.12.1815 † Schwarme 14.06.1848 I oo Schwarme 11.10.1839
Johann Fellermann (siehe Nr.47)

- 1 Catharina Margarethe Fellermann (s.u.)
- 2 Margarethe Adelheid Fellermann * Schwarme 22.01.1842
- 3 Mette Fellermann * Schwarme 18.01.1844 † Dahlhausen? oo Magelsen 18.04.1873
Johann Dietrich Ludwig Rippe * Dahlhausen 56 17.06.1846 † Dahlhausen?
- 4 Klaus Heinrich Fellermann * Schwarme 19.03.1846 † Schwarme 26.09.1846
- 5 Adelheid Fellermann * Schwarme 20.12.1847 † Schwarme 17.06.1848

Johann Fellermann (s o) II oo Schwarme 30.03.1849 **Mette Adelheid Osmer** * Emtinghausen 10.07.1813
† Schwarme 16.01.1886

- 1 Claus Heinrich (siehe auch unten)
- 2 Anna Elisabeth Fellermann * Schwarme 19.02.1852

Catharina Margarethe Fellermann * Schwarme 09.12.1839 † Hiddestorf 50 06.01.1868
oo 06.11.1862 **Johann Heinrich Müller** * Hiddestorf 50 26.12.1835 † Hiddestorf 50 30.07.1873
Müller verkauft 1868 den Hof in Schwarme an den Halbbruder seiner Frau Claus Heinrich Fellermann

Claus Heinrich Fellermann * Schwarme 14.02.1850 † Schwarme 08.02.1939 oo Schwarme 05.06.1880
Anna Margarethe Kahle * Riede 01.01.1848 † Schwarme ...1902
Da Anna sehr früh stirbt werden die Kinder von ihrer Schwester versorgt.

- 1 Meta Adelheid Fellermann * Schwarme 22.03.1881
- 2 Anna Gesine Fellermann * Schwarme 28.01.1883

- 3 Anna Elise Fellermann * Schwarme 24.09.1884 † Thedinghausen Bürgerei 42 19.03.1963
oo Thedinghausen 15.04.1910 Heinrich August Gerhard Schütte
* Thedinghausen-Bürgerei 42 16.04.1871 † Thedinghausen-Bürgerei 42 07.07.1967
- 4 Johann Heinrich Fellermann (s.u.)
- 5 Hermann Heinrich Fellermann * Schwarme 17.09.1888 † Schwarme 07.11.1888
- 6 Hermann Heinrich Fellermann * Schwarme 05.02.1890 † Wechold 75 oo Marie Elise Meyer
- 7 Klaus Johann Heinrich Fellermann * Schwarme 14.03.1894

Johann Heinrich Fellermann * Schwarme 29.05.1886 † Thedinghausen Krah 12.03.1964 oo Eitzendorf
10.04.1910 **Katharina Margarethe Dorothee Stelter** * Eitzendorf 04.12.1883 † Schwarme
Fellermann will 1939 nach Forstort Anfang bei Bremervörde aussiedeln. Dieses wird aber durch
den 2. Weltkrieg verhindert.

- 1 Johann Heinrich Hermann Fellermann * Eitzendorf 11.09.1907 unehelich
† Ostfront 2. Weltkrieg 16.01.1944 (Ledig)
Er sollte als ältester Sohn die Stelle 142 Erben, ist aber dann im Krieg gefallen.
- 2 Friedrich Fellermann (s.u.)
- 3 Meta Anna Gesine Fellermann * Schwarme 26.02.1914 † Morsum 26 10.01.1999 oo Lunsen
10.08.1939 Wilhelm Georg Dietrich Schumacher * Morsum 26 24.07.1910 † Morsum 26 28.08.1985
- 4 Anneliese Fellermann * Schwarme 30.06.1922 † Schwarme 117 01.06.2003
oo Friedel Laackmann (siehe Nr.117)

Friedrich Fellermann * Schwarme † Schwarme oo NN NN

- 1 Inge Fellermann (s.u.)

Inge Fellermann * Schwarme 21.11.1946 † Schwarme 06.09.2010 oo **Klaus Cyriacks**
* Verden Krah.15.01.1944 (aus Achim Baden)

Sie bauen im Garten am Klinkerweg ein neues Wohnhaus und verkaufen die Stelle 142 an Heido Laake

- 1 Sven Cyriacks * Schwarme
- 2 Olaf Cyriacks * Schwarme

Heido Laake * 12.01.1964 oo NN NN * ?

- 1 Marlene Laake
- 2 Sebastian Laake * 26.01.1987

Es wohnten weiter auf dem Hof

Heinrich Friedrich Christoph Meyer *? oo Bruchhausen 26.03.1921

witw. Anna Meta Papenhausen * Retzen 14.04.1897 † Thedinghausen Krah. 17.09.1975

Anna Meta Papenhausen (s o) I oo Uenzen 28.04.1915 **Johann Segelke Sagehorn** * Schwarme 18.10.1891
† gefallen 1. Weltkrieg 28.10.1916

Anbauerstelle Nr.143 in Schwarme „Ritzen-Kösters-Hus“

Heute Bruchhausener Straße Nr.143

- 1812 **Christoph Sagehorn** * ...1769 † Schwarme 143 19.05.1843 oo Schwarme 03.11.1797
Anna (Johanna) Lange * ...1770 † Schwarme 143
Sagehorn kauft 1811 Land von Hecht Nr.1 und baut 1812 die Anbauerstelle 143 in Schwarme.
- 1 Christoph Sagehorn (s.u.)
 - 2 Johann Dietrich Sagehorn * Schwarme 09.09.1798
 - 3 Anna Sophie Sagehorn * Schwarme 30.01.1804
 - 4 Dietrich Sagehorn * Schwarme 14.09.1806 † Bremen 15.11.1876 oo St.-Petri-Kirche (Dom) Bremen
29.10.1830 Mette Adelheid Meyer * Bremen 19.07.1807 † 01.07.1877 Bremen
- Christoph Sagehorn** * Schwarme † Schwarme oo Schwarme **Anna Dörgeloh**
1774 † Schwarme 14.06.1835
- 1 Anna Elisabeth Sagehorn (s.u.)
- Anna Elisabeth Sagehorn** * Schwarme 23.03.1815 † Schwarme um 1862 I oo Schwarme 11.06.1829
Johann Friedrich Büntemeyer * Schwarme 04.04.1801 † Schwarme 15.07.1888
- 1 Dietrich Büntemeyer (s.u.)
 - 2 Anna Margarethe Büntemeyer * Schwarme 05.04.1833 † Schwarme 147 05.04.1905 oo Schwarme
19.03.1859 Hermann (Harm Heinrich Büntemeyer (siehe Nr.147)
 - 3 Johann Christoph Büntemeyer * Schwarme 30.09.1834
- Anna Elisabeth Sagehorn** (s o) II oo Schwarme 15.07.1838 **Hermann Heinrich Büntemeyer**
Schwarme 21 09.1812 † Schwarme 08.11.1892
- 1 Johann Hermann Heinrich Büntemeyer Schwarme 15.02.1839 † Schwarme 28.02.1922 oo Schwarme
23.04.1869 Sophie Adelheid Catharina Nürnberg * Sudwalde 22.12.1846 † Schwarme 11.12.1904
(siehe Nr.255)
 - 2 Mette Margarethe Büntemeyer * Schwarme 03.12.1841 I oo Schwarme 04.10.1863
Johann Heinrich Schröder * Schwarme 22.01.1828
 - 1 Rebecka Margarethe Schröder * Schwarme 09.10.1864
 - 2 Anna Dorothea Schröder * Schwarme 07.06.1867
 - 3 Dorothea Schröder * Schwarme 07.09.1873 † Schwarme 16.06.1881Mette Margarethe Büntemeyer (s o) II oo Schwarme 26.10.1879 Johann Heinrich Bohlmann
* Schwarme 24.09.1821 † Schwarme 08.11.1879
Mette Margarethe Büntemeyer (s o) III oo 19.04.1881 Johann Heinrich Sagehorn
* Oiste 12.01.1870 † Schwarme 14.06.1893
 - 1 Meta Marie Sagehorn * Schwarme 31.08.1881
 - 2 Elise Meta Sophie Sagehorn * Schwarme 14.03.1883 † Schwarme 29.03.1884
 - 3 Dietrich Büntemeyer * Schwarme 02.04.1844
 - 4 Anna Elisabeth Büntemeyer * Schwarme 09.07.1847 oo Walle 12.05.1871
Hermann Ahrens * Walle 23.10.1851
 - 1 Dorothea Margarethe Ahrens * Schwarme 25.06.1871
 - 5 Johann Heinrich Büntemeyer * Schwarme 10.06.1850 † Schwarme 20.03.1927 oo Schwarme
08.11.1877 Gesche Margarete Catharine Wilhelmine Schumacher * Martfeld 06.04.1855
† Schwarme 15.04.1912
 - 1 Hermann Heinrich Büntemeyer * Schwarme 143 15.10.1878 oo Schwarme 14.05.1911
Anna Katharina Dorothee Kattau * Heiligenfelde 06.08.1886 † Schwarme 06.06.1917
 - 2 Margarethe Adelheid Büntemeyer * Schwarme 143 24.08.1880
 - 3 Friedrich Heinrich Wilhelm Büntemeyer * Schwarme 06.12.1882
 - 4 Johann Heinrich Büntemeyer * Schwarme 23.07.1885 † Bassum Krah. 31.12.1955 oo Schwarme
13.05.1909 Sophie Meta Magdalene Thalmann * Syke Kolonie 14.07.1890
 - 5 Wilhelm Heinrich Friedrich Büntemeyer * Kleinenborstel 25.02.1888 oo Schwarme 15.11.1912
Mette Adelheid Dorothee Timpner * Blender 24 25.10.1887
 - 6 Marie Sophie Elise Büntemeyer * Schwarme 06.07.1897 † Thedinghausen Krah. 05.04.1979
oo Schwarme 29.10.1920 Karl Heinrich Theodor Pabst * Martfeld 24.08.1890
† Thedinghausen Krah. 22.03.1960
 - 7 Wilhelm Büntemeyer * Schwarme 07.05.1900 † Hoya Krah. 25.12.1980 oo Schwarme 16.04.1927
Dorothee Elisabeth Sophie Kohlweg * Schweringen 17.04.1899 † Bruchhausen-Vilsen 08.03.1970
(siehe Nr. 387)
 - 6 Dorothea Büntemeyer * 22.08.1852 Schwarme oo Walle 01.10.1873 Hinrich Ahrens
* Walle ...1854 † Walle 13.06.1896

Hermann Heinrich Büntemeyer (s o) II oo Eitzendorf 25.12.1869 **Anna Margarethe Rengstorf**
* Eitzendorf 23.05.1823

Dietrich Büntemeyer * Schwarme 28.09.1829 † Schwarme 15.04.1902 oo Schwarme 01.10.1855
Margarethe Willenbruch * Schwarme 15.04.1835

- 1 Johann Friedrich Büntemeyer (s.u.)
- 2 Margarethe Adelheid Büntemeyer * Schwarme 30.08.1858
- 3 Anna Marie Büntemeyer * Schwarme 17.05.1867 † Thedinghausen 03.04.1929 oo NN Koch

Johann Friedrich Büntemeyer * Schwarme 16.12.1855 143 † Klein Ippener 27.02.1935 oo Schwarme
26.10.1883 **Rebecka Knüppel** * Martfeld 03.08.1860 † Klein Ippener 28.07.1935
Johann Friedrich verkauft 1912 die Stelle 143 an Dietrich Heinrich Köster aus Ritzenbergen.
Er selber kauft eine größere Stelle in Klein Ippener.

Dietrich Heinrich Köster * Ritzenbergen 23 09.1873 † 12.05.1934 Schwarme oo Verden 02.01.1894
Anna Marie Dorothee Bösche (siehe Nr.191)

kauft 1912 von Johann Friedrich Büntemeyer die Stelle 143 in Schwarme. "Ritzenköster"

- 1 Friedrich Köster (s.u.)
- 2 Heinrich Köster * Schwarme 143 (siehe Nr.203)

Friedrich Hinrich Köster * Ritzenbergen 20.11.1898 † Schwarme 30.08.1986 oo Schwarme 17.09.1924
Anna Rebecka Dorothea Klusmann * Schwarme 139 06.01.1896 † ...1988 Schwarme 143
Friedrich war von 1920 bis 1929 Forstaufseher in der Schwarmer Forst Nr.172

- 1 Heinrich Köster * Schwarme 29.11.1926 † Schwarme 20.08.1944 (Ledig)
Heinrich wird von seiner Tante Gretchen 229 ins Haus genommen, da deren Ehe Kinderlos war
- 2 Herbert Köster (s.u.)

Herbert Köster * Schwarme 20.02.1928 † Schwarme 04.06.2005 oo **Giesela Wenzel**

* Kaiserwalde Tschechien 13.05.1929 † Martfeld Altenh.30.10.2021

Herbert baut 1976 ein neues Haus auf dem Grundstück, die alte Hofstelle wird 1994 abgebrochen.

- 1 Thomas Köster * Schwarme oo Rebecka Fastenau
bekommt die seit 1965 verpachteten Ländereien der Stelle 143
- 2 Silke Köster * Schwarme oo Hans Heinrich Hattermann * Felde
Sie bauen ein neues Haus auf der Brake in Schwarme, tauschen aber 1989 mit Silkes Eltern die Häuser.

Anbauerstelle Nr.144 in Schwarme

Heute Bruchhausener Straße Nr.35

- 1813 **Gerd Heinrich Mühlenstedt** * Schwarme 49 ...1775 † Schwarme 144 01.07.1844 oo Schwarme 01.05.1809
Anna Margarethe Rohde * Schwarme 12.03.1782 † Schwarme 144 07.01.1844
1811 kauft Mühlenstedt Land von Hecht Nr. 1 und baut 1813 die Anbauerstelle 144 in Schwarme
- 1 Johann Heinrich Mühlenstedt * Schwarme 22.07.1809 † Schwarme 22.07.1820
 - 2 Margarethe Elisabeth Mühlenstedt * Schwarme 17.02.1811 † Schwarme 26.07.1811
 - 3 Carsten Mühlenstedt (s.u.)
 - 4 Hermann Heinrich Mühlenstedt * Schwarme 06.03.1815 † Schwarme 01.03.1820
 - 5 Margarethe Elisabeth Mühlenstedt * Schwarme 03.03.1818 † Wackershausen I oo Brünig Meyer
Kinder A 79
Margarethe Elisabeth Mühlenstedt (s o) II oo Claus Hinrich Brüns (siehe Nr.114)
Margarethe Elisabeth Mühlenstedt (s o) III oo Schwarme 19.07.1868 Johann Heinrich Wacker
* Wackershausen 04.08.1809 † Wackershausen
 - 6 Gerd Heinrich Mühlenstedt * Schwarme 16.01.1821
- Anna Margarete Rohde** (s o) II oo **Ratje Meyer** * Schwarme 20.03.1778 † Schwarme 18.02.1852
- 1 Gesche Meyer * Schwarme 17.11.1805
- Carsten Mühlenstedt** * Schwarme 16.08.1812 † Schwarme 21.06.1889 oo Schwarme 07.07.1837
Anna Adelheid Heuhusen (siehe Nr.121)
- 1 Johann Heinrich Mühlenstedt (s.u.)
 - 2 Johann Dietrich Mühlenstedt * Schwarme 15.12.1840 † Schwarme 31.12.1841
 - 3 Gerd Heinrich Mühlenstedt * Schwarme 22.11.1842 † Schwarme 16.04.1843
 - 4 Johann Dietrich Mühlenstedt * Schwarme 03.03.1844 † Schwarme 192 20.12.1920
oo Schwarme 30.04.1875 Anna Rebecka Winkelmann (siehe Nr.192)
 - 5 Gerd Heinrich Mühlenstedt * Schwarme 14.11.1846
 - 6 Mette Anne Mühlenstedt * Schwarme 28.02.1849 † Schwarme 16.12.1852
 - 7 Carsten Mühlenstedt * Schwarme 22.03.1852
- Johann Heinrich Mühlenstedt** * Schwarme 19.10.1837 † Schwarme 24.01.1917
I oo Schwarme 09.09.1864 **Anna Dorothee Elisabeth Schröder** (siehe Nr.107)
- 1 Anna Mühlenstedt (s.u.)
- Johann Heinrich Mühlenstedt** II oo Schwarme 14.12.1883 **Anna Adelheid Fehling** * Loge 25.03.1841
† Schwarme 144 (keine Kinder bekannt)
- Anna Mühlenstedt** * Schwarme 107 19.02.1859 unehelich † Schwarme 01.03.1909
oo Schwarme 25.09.1884 **Johann Heinrich Friedrich Quade** (siehe Nr.72)
- 1 Meta Anna Rebecka Quade * Schwarme 09.07.1885 † Hustedt 15 01.10.1971 oo Martfeld 10.10.1912
Heinrich Bröer * Hustedt 15 15.06.1883 † Hustedt 15 16.05.1970
 - 2 Dorette Sophie Rebecka Quade * Schwarme 17.04.1893 † Büngelshausen 122 14.07.1938
oo Martfeld 13.11.1939 Johann Dietrich Heinrich Masemann* Büngelshausen 122 18.07.1878
† Hollen 14.08.1958
 - 3 Johann Heinrich Friedrich Quade (s.u.)
- Johann Heinrich Friedrich Quade** * Schwarme 12.02.1897 † Barnstedt
Friedrich verzieht 1950 nach Barnstedt im Kreis Verden. Er verkauft die Stelle 144 in Schwarme an die Witwe
des bisherigen Pächter August Bösche von Nr. 80
- Ernst August Johann Bösche** * Schwarme 80 01.08.1879 † Schwarme 08.12.1919 oo
Elisabeth Doris Louise Behning * Barme 21.10.1881 † Verden ...1953
Pächter der Anbauerstelle Nr.144 in Schwarme
1921 kauft Elisabeth die Anbauerstelle 144 von Friedrich Quade, die ihr Ehemann August Bösche bisher
gepachtet hatte
- 1 Doris Marie Sophie Bösche * Klein-Hutbergen 07.04.1907 † Schwarme 16.09.1909
Sie wurde Tod aufgefunden
 - 2 Johann Bösche (s.u.)

- 3 Elise Adeline Margarethe Bösche * Wechold 29.11.1911 † Schwarme 81 26.05.1981
oo Schwarme 20.06.1935 Hermann Dietrich Hüneke (siehe Nr.81)

Elisabeth Doris Louise Behning (s o) II oo Schwarme 19.04.1930 **Johann Christian Schmeckpeper**
* 28.11.1872 Blender † Schwarme 14.09.1941
Elisabeth zieht nach den Tod ihres Ehemannes nach Verden. Die Stelle in Schwarme wird ab 1944 verpachtet.

Pächter ab 1944

NN Kappel evakuirter Fuhrunternehmer aus Bremen

Pächter ab 1953

Hermann Heinrich Blöte * Schwarme 65 22.10.1915 † Thjedinghausen Krah 02.10.1976 oo Schwarme
20.01.1939 **Katharine (Trinschen) Anna Doris Bösche** * Wechold 07.10.1913
† Schwarme 307 24.10.2005

- 1 Helmut Blöte * Schwarme 14.03.1940 † Thedinghausen 05.08.2009 oo Annemarie Till
- 2 Heinrich Blöte * Schwarme 21.08.1941 † Syke 20.09.1997 oo NN Koslowski
- 3 Erika Blöte * Schwarme 12.12.1947 † Schwarme 307 13.10.1999 (siehe Nr.307)

Johann Bösche * Schwarme 10.05.1910 † Schwarme 29.11.1998 oo **Dora Schmidt** * Okel 10.03.1909
† Schwarme 30.04.2000 1956 übernehmen Sie die Stelle in Schwarme, sie wohnten vorher in Okel.

- 1 Luise Bösche * Okel 26.12.1932 oo Rudi Albrecht (siehe Nr.69)
- 2 Johann Bösche (s.u.)

Johann Bösche * Okel 06.08.1935 oo 23.07.1956 **Anni Habighorst** * 25.02.1937 Uenzen 1

- 1 Jürgen Bösche * Schwarme
- 2 Heinz Bösche * Schwarme
- 3 Boris Bösche * Schwarme Zwilling
- 4 Bernd Bösche * Schwarme Zwilling
Reihenfolge frei gewählt

Anbauerstelle Nr.145 in Schwarme

Heute Heideweg Nr.2

Johann Heinrich Falldorf * ...1751 † 22.03.1795 oo Schwarme 25.01.1771

Catharine Gertrud Bielefeld * ...1751 warscheinlich Wulmstorf

Falldorf kauft von Christian Wacker Nr.118 Land zum bau eines Hauses, verstirbt aber vor den Bau.

1 Hermann Heinrich Falldorf * Schwarme 08.08.1771 † Schwarme 29.12.1846

2 Catharina Gertrud Falldorf * Schwarme 16.04.1774

3 Dietrich Falldorf (s.u.)

4 Johann Heinrich Falldorf * Schwarme 17.12.1781 oo Schwarme 02.12.1808

Rebecka Margarethe Dorothea Steinmetz * Schwarme 12.09.1779 † Schwarme 31.12.1849

Kinder A 80

1814 **Dietrich Falldorf** * Wulmstorf 18.01.1778 † Schwarme 05.03.1845 oo Schwarme 09.12.1814

Meta von Engeln * Schwarme 18.08.1784 † Schwarme 24.06.1830

Dietrich baut auf das Land das sein Vater gekauft hat 1814 die Anbauerstelle 145 in Schwarme

1 Catharine Gertrud Falldorf (s.u.)

2 Johann Hinrich Falldorf * Schwarme 18.03.1817 † Schwarme 16.08.1832

Catharine Gertrud Falldorf * Schwarme 22.02.1815 † Schwarme 11 15.05.1900

oo Schwarme 30.10.1840 **Segelke Niebuhr** (siehe Nr.11)

Die Anbauerstelle 145 wird duch die Heirat mit der Vollmeierstelle 11 verbunden, und nur das Wohnhaus wird verpachtet.

Pächter der Stelle

Christian Holle * ? (keine weiteren Angaben vorhanden)

Heinrich Bolte * ? † Abois deutsch-französischen Krieg ...1870

Heinrich Masemann * ? † deutsch-französischen Krieg ...1870 (Tischler)

Dietrich Meyer * ? (Zimmermann, keine weiteren Angaben vorhanden)

Christel Dietrich Körte * Schwarme 10.04.1899 † Schwarme 369 09.03 1973 oo Schwarme 22.01.1924

Margarethe Dorothea Eleonore Bremer * Wechold 13.03.1902 † Thedinghausen Krah. 30.07.1967

1 Heinrich Körte * Schwarme 23.02.1924 † Schwarme 369 08.07.2002

oo Christa Kisewalter * 05.11.1928 † Schwarme 369 25.09.2007

Sie bauen später für sich ein neues Haus in der Siedlung an der Hoyaer Straße Nr.369

1 Heinz Jürgen Körte * Schwarme 21.04.1951 † 09.01.2007 Schwarme

2 Marianne Körte * Schwarme 07.11.1926 (siehe Nr.281)

3 Dora Körte * Schwarme 29.12.1930 † Köln Pulheim 03.05.2013

4 Hermann Dietrich Körte * Schwarme 27.01.1938 (siehe Nr.58)

Josef Tkaczyk * ? † Schwarme oo **NN Meyer** *? † Hoya Krah.

Bauen für sich ein neues Haus Schwarme Nr.394 (siehe Nr.394)

Fritz Ernst Kleinert * Jakobsdorf Schlesien 18.12.1901 † Thedinghausen Krah 02.01.1984

oo Kostenblut Neumark 25.03.1940 **Helene Emilie Grieger** *?

1 Reinhard Kleinert (s.u.)

2 Manfred Kurt Kleinert * Jakobsdorf Schlesien 29.06.1944 † Thedinghausen 05.02.1983

oo Emtinghausen 30.07.1969 Helga Burgemeister *?

Reinhard Kleinert * Jakobsdorf Schlesien 17.12.1940 † ?

Reinhard kauft 1965 den Wohnplatz Nr.145 und betreibt darauf einen Gartenbaubetrieb

Anbauerstelle Nr.146 in Schwarme

Heute Heideweg Nr.3

- 1815 **Johann Heinrich Holtorf** * Schwarme 78 † Schwarme 146 oo Sudwalde 16.11.1786
Catharine Magdalene Sollbusch * Bensen 04.08.1763 † Schwarme 146 04.08.1821
errichten 1815 die Anbauerstelle 146 in Schwarme
- 1 Johann Dietrich Holtorf * Schwarme 13.10.1787 † Schwarme 13.08.1791
 - 2 Cord Hermann Heinrich Holtorf (s.u.)
 - 3 Lüdeke Holtorf * Schwarme 24.12.1798 † Schwarme 178 oo Mette Sassen * ...1800 † Schwarme 178
Lüdeke kauft von Segelke Meyer Nr.117 Land und baut 1838 die Anbauerstelle 178 in Schwarme
- Cord Hermann Heinrich Holtorf** * Schwarme 17.09.1790 † Schwarme 10.10.1839 oo Schwarme 04.04.1811
Anna Margrethe Kahlenberg * Emtinghausen ...1790 † Schwarme
- 1 Cord Heinrich Holtorf (s.u.)
 - 2 Anna Dorothee Holtorf * Schwarme ...1812 † Schwarme 102 oo Christoph Dietrich von Engeln
(siehe Nr.102)
 - 3 Johann Hinrich Holtorf * Schwarme 19.12.1814 oo Schwarme 17.07.1839
Anne Margarethe Müller * Emtinghausen ...1815
 - 4 Rebecka Adelheid Holtorf * Schwarme 07.10.1818 † Schwarme 28.04.1819
 - 5 Cord Hinrich Holtorf * Schwarme 24.08.1820
 - 6 Johann Cord Holtorf * Schwarme 04.12.1823 † Schwarme 18.02.1824
 - 7 Anna Katharina Holtorf * Schwarme 20.01.1825 † Schwarme 227 03.10.1861 oo Schwarme
07.11.1852 Johann Dietrich Brinkmann * Martfeld 21.09.1827 † Schwarme 227 16.12.1886
 - 8 Johann Heinrich Holtorf * Schwarme ...1826 oo Schwarme 17.12.1848
Katharine Elisabeth Jansen * Moordeich ...1825
 - 9 Johann Cord Holtorf * Schwarme 19.07.1828 † Schwarme 07.02.1829
 - 10 Tochter Holtorf * Schwarme 15.05.1835 † 1835 Schwarme ungetauft und ohne Namen gestorben
- Cord Heinrich Holtorf** * Schwarme 12.09.1811 oo Schwarme 20.11.1865
Margarethe Clüver * Schwarme 18.05.1819 † Schwarme 08.03.1885
Holtorfs Witwe verkauft ca. 1870 die Stelle an JohannChristian Ohm
- Johann Christian Ohm** * Schwarme 32 28.10.1836 unehelich † Schwarme 07.10.1894 oo Magelsen
05.02.1864 **Catharine Dorothee Strahmann** * Magelsen 8 18.05.1840 † Schwarme 18.12.1903
Nachdem sein Halbbruder Hermann als Erbe der Nr.32 vorgesehen ist, verdingt sich Ohm als Gastarbeiter in
Großbritannien, wo er bei der Volkszählung 1881 als Mieter in Canning Town, West Ham, Essex erscheint.
In dieser Zeit lebten die Ehefrau und die drei ältesten Kinder, (darunter der spätere Hoferbe Fritz) bei Catharines
Bruder Hermann auf dessen Hofstelle in Magelsen. Ohm kauft ca. 1870 von dem in England verdiente Geld die
Anbauerstelle 146 in Schwarme von der Witwe Margret Holtorf.
- 1 Anna Dorothee Elisabeth Ohm * Magelsen 8 17.05.1864 † USA
 - 2 Friedrich (Fritz) Johann Heinrich Wilhelm Ohm * Magelsen 8 19.03.1866 † Magelsen 8 28.04.1936
oo Magelsen 26.06.1897 Marie Dorothee Margarethe Riekenberg * Oiste 03.06.1868
† Magelsen 8 06.02.1953 (Fritz ist Erbe der Hofstelle 8 in Magelsen)
 - 3 Anna Margarethe Eleonore (Maggie) Ohm * Magelsen 8 09.12.1868 † USA 14.02.1944
oo Ida Grove Iowa USA 17.07.1888 Conrad Krombeck
 - 4 Anna Meta Sophie Ohm * Schwarme 28.02.1871 146 † USA oo Holstein Iowa USA 25.01.1894
Hans Thedens * ? † USA
Hans Thedes (s o) II oo (siehe Nr.6)
 - 5 Anna Rebecca Elise (Lizzy) Ohm * Schwarme 23.02.1874 146 † Lyon County Minnesota USA
17.02.1915 oo Galva Ida Co. Iowa USA 22.12.1895 Henry Mundt * ...1863
 - 6 Dorothee Hedwig Margarethe Ohm * Schwarme 27.07.1876 † Elk River Lincoln county Minnesota
USA 18.08.1945 oo Hans Thedes * ? † USA (siehe Nr.4)
 - 7 Sophie Marie Ohm (s.u.)
 - 8 Margarethe Adelheid Catharina Sophie Ohm * Schwarme 19.12.1880 † Bremen 26.01.1948
oo Bremen Heinrich Meyer * ? † Bremen
- Sophie Marie Ohm** * Schwarme 17.10.1878 † Schwarme 20.11.1950 oo Mehringen 04.05.1902
Hermann Heinrich Dietrich Reunitz * Mehringen 24.09.1875 † Schwarme 02.01.1960
- 1 Johann Heinrich Friedrich Reunitz * Schwarme 12.08.1902 oo Schwarme 27.02.1926
Meta Dorothee Sprick * Otersen Ochtmannien 01.10.1902
 - 1 Helmut Reunitz *? oo Edith NN

- 2 Friedrich Reunitz * Schwarme 12.08.1905 † 29.10.1995 Schwarme oo Schwarme 26.03.1934
 Adele Rebecka Sophie Busch * Schwarme 01.03.1910 † Bruchhausen-Vilsen Alth. 17.08.1994
 Pächter der Hofstelle Nr.34 in Schwarme
- 3 Adeline Katharina Sophie Reunitz (s.u.)
- 4 Heinrich Friedrich Christel Reunitz * Schwarme 30.01.1909 † 2.Weltkrieg 16.08.1941 oo Schwarme
 26.03.1934 Elise Adelheid Wagenfeld * Wachendorf 22.03.1910 † Horstedt 15.12.1998
- 1 Walter Reunitz * Horstedt 18.05.1940 † Riede 13.02.2014 oo Annemarie Martens * ?

Adeline Katharina Sophie Reunitz * Schwarme 26.11.1906 † Schwarme 21.11.1942 oo Schwarme
 21.12.1933 **Fritz Hermann Heidorn** * Bahlum 04.01.1902 † Thedinghausen Krah. 21.01.1980

- 1 Anita Heidorn (s.u.)
- 2 Helmut Heidorn * Schwarme 06.10.1940 oo Schwarme 22.07.1964 Helga Adeline Anna Bomhoff
 * 18.04.1940 Martfeld 232 † Emtinghausen 07.07.2018

Fritz Hermann Heidorn (s o) II oo Schwarme 02.12.1948 NN NN *? (Geschieden)

Anita Heidorn * Schwarme 25.06.1934 † oo 1954 **Erwin Manke** * Westpreußen 17.02.1931

- 1 Günter Manke * Schwarme 29.11.1956 oo Gunda Bolte 13.05.1957 Apotheker in Bruchhausen-Vilsen
- 1 Tessa Manke * Bruchhausen-Vilsen 05.08.1980
- 2 Christoph Manke * Bruchhausen-Vilsen 12.03.1983
- 3 Elena Manke * Bruchhausen-Vilsen 19.10.1989
- 4 Holger Manke * Bruchhausen-Vilsen 09.04.1994 † Bruchhausen-Vilsen 05.07.1994
- 2 Holger Manke * Schwarme 09.04.1964 † Schwarme 06.07.1992

Anbauerstelle Nr.147 in Schwarme

Heute Kiebitzheideweg Nr.8

Harm Heinrich Büntemeyer * Schwarme 20.08.1831 oo NN NN * ?

Büntemeyer lebte wahrscheinlich im Häuslingshaus gegenüber der heutigen Anbauerstelle 147, ist nicht mehr vorhanden. Er kaufte 27.11.1818 Zwölf Himtsaat Land aus der Gemeinde

1 Heinrich Büntemeyer (s.u.)

2 Hermann Büntemeyer * Schwarme † Schwarme 255 oo NN NN * ?

Hermann wohnt einige Zeit im Hirtenhaus von Nr. 14 in Spraken. 1887 baut er auf einem Grundstück das er von Hillmann Nr. 2 erworben hat die Anbauerstelle 255 in Spraken.

Heinrich Büntemeyer * Schwarme † Schwarme oo **Catharine Meyer** * Schwarme † Schwarme

baut in der Kiebitzheide auf ein Grundstück das sein Vater am 27.11.1818 gekauft hat ein Haus und zieht am 16.05.1821 in die neue Anbauerstelle 147 ein

1 Johann Hinrich Büntemeyer (s.u.)

Johann Hinrich Büntemeyer * Schwarme † Schwarme I oo Schwarme 27.02.1830

Margarethe Adelheid Thewald * Schwarme 07.08.1803 † Schwarme 09.12.1848

1 Todgeborenes Kind Büntemeyer * Schwarme 30.05.1830

2 Anna Margarethe Büntemeyer * Schwarme 14.06.1831 † Schwarme 13.07.1845

3 Hermann (Harm) Heinrich Büntemeyer (s.u.)

4 Johann Heinrich Büntemeyer * Schwarme 30.06.1837 † Schwarme 24.03.1883

I oo Schwarme 19.04.1859 Anna Margarethe Dorothee Schmidt (siehe Nr.65)

Johann Heinrich Büntemeyer (s o) II oo Schwarme 06.08.1872 Margarethe Dorothee Niemann * Engeln 16.02.1841 † Schwarme

5 Todgeborener Sohn Büntemeyer * Schwarme 04.03.1843

6 Todgeborener Sohn Büntemeyer * Schwarme 18.02.1844

Johann Hinrich Büntemeyer (s o) II oo Schwarme 23.03.1849 **Anna Dorothea Köster** (siehe Nr.83)

Hermann (Harm) Heinrich Büntemeyer * Schwarme 06.03.1835 † Schwarme ...1870

oo Schwarme 19.03.1859 **Anna Margarethe Büntemeyer** (siehe Nr.143)

1 Heinrich Büntemeyer (s.u.)

2 Johann Heinrich Büntemeyer * Schwarme 04.06.1859 † Schwarme 290 28.07.1938 oo Schwarme

03.11.1892 Margarethe Dorothee Elise Meyer * Oiste 11.09.1861 † Schwarme 290 22.12.1925

1912 kaufen sie ein Grundstück von Nr.43 und bauen darauf die Anbauerstelle 290 in Schwarme.

Johann Heinrich ist ein weichender Erbe von Nr.147 in Schwarme

3 Friedrich Büntemeyer * Schwarme 14.02.1861 † Schwarme 03.07.1962

4 Hermann Büntemeyer * Schwarme 21.03.1863 † Tuschendorf 20 01.03.1936 oo Schwarme

24.05.1898 Dorothee Adelheid True * Wöpsse 22.07.1866 † Tuschendorf 20 ?

5 Dorothee Büntemeyer * Schwarme 15.07.1865

Anna Margarethe Büntemeyer II oo Schwarme 24.04.1870 **Johann Christian Ehler Stege**

* Marfeld 66 05.01.1837 † Tuschendorf 16 21.02.1907

Stege wird Interimswirt auf der Stelle 147 in Schwarme bis der Erbe Heinrich Büntemeyer 1884 den Hof übernimmt.

1 Anna Margarethe Stege * Schwarme 25.10.1869 † Schwarme 01.01.1875

2 Anna Margarethe Stege * Schwarme 11.02.1871 † Tuschendorf 16 26.10.1925 oo Martfeld

08.06.1894 Christian Heinrich Dietrich Harnacke * Tuschendorf 16 27.04.1867

† Tuschendorf 16 24.04.1914

3 Marie Rebecka Stege * Schwarme 04.10.1874

Heinrich Büntemeyer * Schwarme † Schwarme oo NN NN * ? † Schwarme

Heinrich wird auch "Bur" Büntemeier genannt.

Heinrich Büntemeyer hat einen Pflegesohn Wilhelm Koppe. Der Erbt die Stelle 147 weil sein leiblicher Sohn im 1. Weltkrieg gefallen ist,

1 Johann Büntemeyer * Schwarme † gefallen 1. Weltkrieg Frankreich

Wilhelm Heinrich Koppe * Schwarme 22a 28.09.1904 † 10.03.1994 Schwarme oo Schwarme 03.01.1927
Marie Anna (Mariechen) Schmidt * Schwarme 147a 20.11.1909 † Schwarme 17.08.1981
Wilhelm war Pflegesohn von Heinrich Büntemeyer und erbt die Stelle 147

- 1 Heinrich Hermann Johann Koppe (s.u.)
- 2 Johann Hermann Koppe * Schwarme 06.10.1930 † Hohenmoor 27.01.1997 oo Maria Magdalena NN
- 3 Dietrich Johann Koppe * Schwarme oo Dorothee Elisabeth NN
- 4 Trina Anna Marie Koppe * Schwarme oo Heinz Kehlenbeck
- 5 Margarethe Sophie Martha Koppe * Schwarme 22.01.1937 † Emtinghausen 14.01.2017
oo Helmut Maack * Emtinghausen 12.08.1933 † Emtinghausen 17.11.1997
- 6 Anette Koppe * Schwarme
- 7 Adolf Koppe * Schwarme oo Edeltraud Albrecht * 09.03.1944 † Morsum 20.02.1998
Adolf Koppe (s o) II Lebenspartnerin Helga Lehmann Wiwe Heller * Wachendorf 35 04.05.1951
- 8 Ilse Marie Margarethe Koppe * Schwarme oo Manfred Paul Gunske

Heinrich Hermann Johann Koppe * Schwarme 21.02.1929 † Schwarme 03.04.1988
oo **Irma Ehlers** * Hohenmoor 12.08.1932

- 1 Heinz-Wilhelm Koppe (s.u.)

Heinz-Wilhelm Koppe * 30.08.1962 oo **Anja Erika Lotte Wenzlau** * um 1962

- 1 Lars Michael Peter Koppe * Schwarme

Anbauerstelle Nr. 148 in Schwarme

Heute Mitteleg Nr.4

Dietrich Bielefeld * Schwarme 41 25.03.1784 (siehe Nr.41)

Dietrich Bielefeld verkauft 6 Himsaat Rottland wo vorher 1818 der Häusling Johann Harries drauf bauen wollte an Lüdeke Bielefeld (Verwandschaft ist nicht nachgewiesen) zur Errichtung der Anbauerstelle 148 in Schwarme .

Lüdeke Bielefeld * ? † Schwarme oo Schwarme 20.04.1850 **Rebecka Margarethe Kracke**

* Schwarme 11,09.1824

Lüdeke kauft von Dietrich Bielefeld Nr.41 Land und baut darauf die Anbauerstelle 148 in Schwarme.
Er geht aber 1860 in Konkurs und die Stelle kauft der Häusling Harm Pilster

Harm Pilster * Schwarme oo NN NN

Kauft aus dem Konkurs von Lüdeke Bielefeld die Anbauerstelle 148 in Schwarme und verpachtet sie an Johann Wacker, Carsten Schweers und Heinrich Thölke. 1878 verkaufte er die Stelle wieder an Hilmer Brüns der auch schon die Stellen 164 und 167 besitzt.

Hilmer Brüns * Schwarme 67 18.10.1839 † USA I oo Schwarme 15.12.1865

Katharine Margarethe Wrede * Schwarme 164 18.09.1842

Brüns erwirbt 1867 auch die Stelle 164 in Groß-Borstel und vereint sie mit der Stelle 167. damit ist die Stelle 164 erloschen.

Hilmer Brüns (s o) II oo **Meimerich Schröder** * ...1839 † USA

1878 kauft er von Harm Pilster die Stelle 148, verkauft sie aber 1890 wieder an Heinrich Büntemeyer aus Oiste.
1924 wandert Brüns nach Amerika aus und verkauft die Stelle 167 an den Nachbarn Fritz Büntemeyer 148

- 1 Johann Dietrich Brüns * Schwarme 167 23.02.1873
- 2 Marie Catharina Margarethe Brüns * Schwarme 167 12.09.1876
- 3 Gesine Katharina Marie Brüns * Schwarme 148 28.01.1883

Johann Heinrich Büntemeyer * Oiste † Schwarme oo **Marie Böhlke*** Einste 04.12.1864

† Schwarme 10.04.1920

1890 kauft Büntemeyer die Anbauerstelle 148 in Schwarme von Hilmer Brüns

- 1 Heinrich Büntemeyer * Oiste 13.01.1890 † Schwarme 11.10.1921
 - 2 Johann Wölke Heinrich Büntemeyer * Schwarme 17.02.1893 † gefallen 1. Weltkrieg 11.10.1915
 - 3 Hermann Johann Heinrich Büntemeyer * Schwarme 18.09.1894 † Annen Klein Ippener 11.01.1971 oo Harpstedt 16.03.1920 Margarethe Marie Elise Ahrens * Annen Klein Ippener 13.01.1894 † Klein Ippener 3 09.05.1967
 - 4 Fritz Büntemeyer (s.u.)
 - 5 Katharina Anna Dorothea Büntemeyer * Schwarme 27.03.1900 † Sudwalde Altenh. 18.10.1994 oo Martfeld 18.05.1922 Heinrich Ehler Helms * Martfeld 241 10.01.1894 † Martfeld 241 05.10.1959
 - 6 Fritz Heinrich Hermann Büntemeyer * Schwarme 08.03.1902 148 † Argentinien
Am 09.08.1922 wanderte er mit dem Schiff Crefeld von Bremen nach Buenos Aires Argentinien aus.
 - 7 Margarethe Katharina Elise Büntemeyer * Schwarme 10.02.1905 † Schwarme 281 oo Schwarme 20.12.1922 Johann Friedrich Schierenbeck * Schwarme 281 04.04.1901 † Schwarme 281 28.10.1969
 - 8 Marie Dorothea Sophie Büntemeyer * Schwarme 11.06.1907 † Schwarme 27.02.1911
 - 9 Sophie Meta Büntemeyer * 09.11.1908 nicht verheiratet Heinrich Dietrich Maatz
Martfeld 161 12.12.1902 † Martfeld 161 26.02.1988
- 1 Fritz Friedrich Johann Büntemeyer unehelich (siehe unten)
- Sophie Meta Büntemeyer s o) oo 1932 Christian Böger * Doenhausen 13 19.10.1890 † 06.01.1937

Fritz Büntemeyer * Schwarme 15.11.1896 † Schwarme oo Schwarme 08.11.1922

Gesine Margarethe Adelheid Hennecke * Wachendorf 03.05.1897 † Schwarme 16.07.1977

Die Ehe der beiden bleibt Kinderlos, deshalb wird der Neffe Fritz Büntemeyer schon als Kleinkind adoptiert und wird Erbe.

Büntemeyer kauft 1924 die benachbarte Stelle 167 von Hilmer Brüns und vereinigt sie mit 148.

Damit geht die Stelle 167 nach 60 Jahren ein.

Fritz Friedrich Johann Büntemeyer * 21.07.1930 unehelich † Schwarme

oo **Thea Katharine Meta Lackmann** * Schwarme 117 † Schwarme

- 1 Helga Sophie Meta Büntemeyer * Schwarme 27.11.1955 † Schwarme 24.06.1956
- 2 Giesela Büntemeyer
- 3 Werner Büntemeyer

Mieter auf der Stelle Nr.148

Johanna Schmidt * 24.06.1920

Hilmer Stahmann * Oerdinghausen 15.11.1969 von der Stelle Nr.57 in Schwarme
Kauft die Anbauerstelle 148 in Schwarme

Anbauerstelle Nr.149 in Schwarme

nicht mehr vorhanden, lag an der Hoyaer Str.

Johann Conrad Roselius * Schwarme 67 20.01.1760 oo Schwarme 26.09.1788 **Anna Marie Wacker**
(Siehe Nr.67)

Roselius verkauft am 25.05. 1804 die Stelle 67 and Johann D. Bösche Er behält den Garten von der Stelle 67 und möchte darauf bauen ist aber früh verstorben.

Anna baut mit ihre Pflgetochter Ilse Wacker 1821 auf den Gartengrundstück die neue Anbauerstelle 149

1 Ilse Margarethe Wacker (s.u.)

Ilse Margarethe Wacker * ? † Schwarme nicht verheiratet **Arend Wacker**

Ilse Margarethe ist eine Pflgetochter der Anna Marie Roselius geb. Wacker

1 Rebecka Adelheid Wacker (s.u.)

2 Anna Margarethe Wacker * Schwarme 03.11.1811 unehelich † Schwarme 15.03.1812

Rebecka Adelheid Wacker * Schwarme 18.12.1809 unehelich † Schwarme oo Schwarme 30.08.1833

Johann Heinrich Kleine * Uebsen 01.11.1805 † Schwarme 16.09.1868

1 Ilse Kleine (s.u.)

2 Anna Margarethe Adelheid Kleine * Schwarme 10.07.1834 † Schwarme 19.05.1845

3 Rebecka Adelheid Kleine * Schwarme 11.02.1836 oo Martfeld 08.09.1860

Johann Albert Meyer * Schwarme 14.09.1831

4 Mette Margarethe Kleine * Schwarme 28.05.1839 † Bruchhausen 29.04.1900 oo Vilsen 18.03.1866

Johann Friedrich Wüppesahl * Bruchhausen 22.02.1828

5 Johann Kleine * Schwarme 10.03.1846

Ilse Kleine * Schwarme † Schwarme oo **Johann Friedrich Tecklenborg** (siehe Nr.69)

1 Johann Berend Tecklenborg (s.u.)

Johann Berend Tecklenborg * Schwarme † Schwarme oo NN NN * ?

1 Johann Friedrich Tecklenborg (s.u.)

Johann Friedrich Tecklenborg * Schwarme † Schwarme oo NN NN * ?

1 Tochter Tecklenborg (s.u.)

Tochter Tecklenborg * Schwarme oo **H. Schmidt** * ?

sie verkaufen an Heinrich Masemann 152 das Grundstück, denn das Haus wurde schon 1936 abgerissen.

Anbauerstelle Nr.150 in Schwarme

Heute Beppener Straße Nr.6

- 1828 **Anna Catharina (Trina) Wilkens** * Schwarme 21 18.10.1782 † Schwarme 150 oo Schwarme 25.04.1818
Heinrich Masemann * Schwarme 115 ...1780 † Schwarme 150 ...1854
Heinrich baut nach vielen Einsprüchen der Nachbarn 1828 ein Haus in Schwarme Neuenhagen.
1854 baut die Witwe Anna Catharina mit ihren Sohn Heinrich ein neues Haus an der Landstr. nach Morsum, und nimmt die Nr. der Anbauerstelle 150 mit.
- 1 Marie Sophie Wilkens genannt Köhler * Schwarme 21 23.04.1812 unehelich
† Schwarme 21 04.04.1816 (Vater ist Staats Otto Köhler siehe Nr.28)
 - 2 Heinrich Masemann (s.u.)
 - 3 Johann Masemann * Schwarme 08.01.1825 † Schwarme 26.07.1832
- Heinrich Masemann** * Schwarme 29.01.1819 † Schwarme 27.09.1900 oo Schwarme 07.1856
Trina Margarethe Maahs * Wulmstorf 10.01.1826 † Schwarme 29.07.1895
- 1 Johann Masemann (s.u.)
 - 2 Heinrich Masemann * Schwarme 21.01.1860
 - 3 Hermann Fellermann * Schwarme 02.04.1863 † Schwarme 15.01.1866
- Johann Masemann** * Schwarme 17.04.1858 † Schwarme 22.12.1928 oo Schwarme 27.11.1885
Anna Mette Margarethe Elmers * Martfeld 29.10.1864 † Schwarme 06.02.1927
- 1 Katharina Meta Masemann * Schwarme 28.10.1886 † Schwarme 05.10.1897
 - 2 Johann Heinrich Masemann (s.u.)
 - 3 Meta Elise Anna Masemann * Schwarme 30.12.1897 † Thedinghausen Krah. 10.11.1979
oo Morsum 27.05.1926 Johann Christian Kruse
- Johann Heinrich Masemann** * Schwarme 26.05.1894 † Schwarme 23.03.1972 oo Schwarme 23.05.1928
Alma Sophie Katharine Asendorf * Tuschendorf 22 19.01.1908 † Schwarme 64 32.01.1992
- 1 Johann Masemann (s.u.)
 - 2 Erich Johann Wilhelm Masemann * Schwarme 29.04.1930 † Bremen Krah. ? 29.06.2016
oo Harpstedt 25.05.1956 Marianne Alma Deepe * Twistringem 05.12.1933
† Bassum Krah. 19.07.2004 (Sie wohnten in Beckeln)
 - 3 Marianne Masemann * Schwarme 08.11.1931 † 04.03.2019 oo Hermann Meyer * Iddensen
- Johann Masemann** * Schwarme 18.01.1829 † Schwarme 50 06.06.2004 oo Schwarme 15.05.1956
Adele Masemann (siehe Nr.50)
Johann zieht mit der Heirat zu seiner Frau auf die Kötnerstelle 50. Die Anbauerstelle 150 verkauft er 1982 an Hennig Oesterwind aus Kirchweyhe. Adele hatte ein paar Totgeburten, dann adoptierten sie einen Jungen.
1982 kauft Johann die benachbarte Stelle 64.
- 1 Klaus Masemann (s.u.) (wurde adoptiert)
- Klaus Masemann** * Hoya Krah. 08.01.1968 oo 17.08.1990 **Kerstin Schumacher**
* Asendorf Essen 11.04.1967 (siehe Nr.50)
Sie wohnten nach der Hochzeit erst auf der Stelle Nr.64 bevor sie die Stelle 50 übernehmen.
- Henning Oesterwind** * Kirchweyhe oo **Annegreth NN** * ? (Sie betreibt einen Hundesalon)
kaufen 1982 die Anbauerstelle 150 von Johann Masemann, verkaufen sie aber 1990 wieder an die Familie Meinzer.
- NN Meinzer** * ? oo **Leonore Vrolyk** * ?
kauft 1990 die Anbauerstelle 150 von Familie Oesterwind und verkauft sie 1997 wieder an Heinz-Werner Gerlach aus Mudersbach bei Siegen.
- Heinz-Werner Gerlach** * Mundersbach 02.02.1948 Partnerin **witw.Ria Hüneke geb. Luetringhaus**
(siehe Nr.81)

Anbauerstelle Nr.151 in Schwarme

Im Dreieck Nr.9

1534 Johann Koster
1593 Godeke Küster

1593 Carsten Cordes * Süstedt † Schwarme 151 ...1660 oo **NN NN** * ? † Schwarme 151
Carsten Cordes ist von 1593 bis 1640 auf der Stelle 151 in Schwarme. Vorher waren ein Johann und Gökke
Köster auf der Stelle, wo ich leider nichts weiter über gefunden habe

1 Tochter Cordes (s.u.)

Tochter Cordes * Schwarme ...1660 † Schwarme oo **Cord Weithaken** * um 1660 † Schwarme

1 Anna Weithaken (s.u.)

Anna Weithaken * Schwarme † Schwarme 24 oo **Johann Steinke** * Schwarme 24 ...1644
† Schwarme 24 21.04.1698 (alle ihre Kinder sind auf Nr.24 geboren siehe Nr.24)
Durch die Hochzeit sind die Stellen 24 und 151 vereint.

1 Friedrich Steinke (s.u.)

Friedrich Steinke * Schwarme 24 ...1685 † 19.07.1747 oo **NN NN** (siehe Nr.24)
(Friedrich ist erbe der Stellen Nr.24 und Nr. 151 in Schwarme)

1 Anna Rosina Steinke (s.u.) (weitere Kinder auf Nr.24)

Anna Rosina Steinke * Schwarme 24 ...1720 † Schwarme 30.04.1809 151 Erbin der Stellen 24 und 151
oo Schwarme 07.07.1747 **Bernhard Philipp Hagemann** * Affinghausen 26.02.1726
† Schwarme 23.10.1803 151

Hagemann verkauft ein Grundstück mit Schafstell an Johann Pilster der darauf die Beibauerstelle 152 errichtete

1 Johann Friedrich Hagemann (s.u.)

2 Joachim Hagemann * Schwarme 01.05.1751 † Schwarme 24 27.07.1831 oo Schwarme 06.12.1776
Margarethe Anna Bollmann * Riede Rath's Wiehe ...03.1755 † Schwarme 24 18.04.1820

3 Sophie Margarethe Elisabeth Hagemann * Schwarme 04.01.1754 † Horstedt 7 oo Schwarme
13.11.1772 Johann Hinrich Pape * Horstedt 7 24.02.1750 † Schwarme 40 20.01.1817
(siehe auch Nr.40)

4 Anna Dorothea Hagemann * Schwarme 26.05.1756 † Schwarme 26.10.1760

5 Anna Dorothee Hagemann * Schwarme 13.05.1763 † Ahsen Oetzen oo Thedinghausen 04.07.1783
Karsten Brüns * Ahsen- Oetzen 19.05.1763 † 30.12.1809 Ahsen-Oetzen

6 Philipp Hagemann (s.u.)

Philipp Hagemann * Schwarme ...1770 † Schwarme ...1849 oo Schwarme 25.08.1808

Anna Dorothea Apmann (siehe Nr.6)

Philipp war Erbe der Stellen 151 und 24 in Schwarme gab aber 1831 als Witwer die Stelle 24 und auch 151 an
seinen Bruder Johann Friedrich ab.

Johann Friedrich Hagemann * Schwarme ...1748 oo Dreye 1842 **Gebke Hüchting** * Dreye † Dreye?

Sein Bruder tritt 1831 die Stellen 24 und 151 an ihm ab. Die Stelle 151 wird vermietet 1861 an Cord Masemann,
1872 und 1875 an Johann Leefers der 20 Jahre später die Anbauerstelle 226 kaufte. 1880 kaufte der Schumacher
Dietrich Masemann den Wohnplatz der Stelle 151 in Schwarme.

Gebke Hüchting (s o) II oo Eitzendorf 1849 **Gerd Schäfer** * Eitzendorf 48 ...1800 † Eitzendorf 48 ...1859

Gebke Hüchting (s o) Beziehung mit **Dietrich Steinke** * Schwarme 25 † Brinkum

Dietrich hatte mit Gebke eine zwischeneheliche Beziehung woraus zwei Kinder entstanden.

Da Gebke ihre beiden Ehen Kinderlos blieben, erbte Dietrich Steinke beide Stellen

1 Tochter Hüchting * Schwarme 24 unehelich

1 Fritz Hüchting (s.u.)

Fritz Hüchting * unehelich Schwarme 24 † Brinkum

Fritz verkauft 1877 die Stellen an H. Blome von Nr. 26 und zieht zu seinem Großvater nach Brinkum.

Pächter Nr.1 von 1861 bis 1872

Cord Heinrich Masemann * Schwarme 50 29.12.1813 † 08.09.1883 Schwarme oo Schwarme 01.01.1839

Mette Anna Koch (siehe Nr.131)

- 1 Johann Dietrich Masemann * Schwarme 26.09.1841 † Schwarme 16.02.1916
1880 kauft Masemann die Anbauerstelle 151 in Schwarme von der Witwe Hagemann
- 2 Anna Margarethe Masemann * Schwarme 01.10.1844
- 3 Johann Masemann * Schwarme 17.10.1847
- 4 Rebecka Adelheid Masemann * Schwarme 28,05.1850 † Schwarme 67 19.01.1944
oo Schwarme 13.10.1882 Hermann Heinrich Masemann (siehe Nr.67)
- 5 Anna Adelheid Masemann * Schwarme 02.05.1854 † Schwarme 20.11.1930 oo Schwarme 03.03.1882
Johann Dietrich Diers * Schwarme 16.11.1856 † Schwarme 30.07.1925
 - 1 Cord Heinrich Masemann * Schwarme 19.11.1877 unehelich
Der Häusling Johann Dietrich Diers hat am 19.12.1877 die Vaterschaft angenommen.
 - 2 Anna Gesine Diers * Schwarme 22.01.1882 † Schwarme 22.02.1896
 - 3 Johann Dietrich Diers * Schwarme 01.01.1884 oo Schwarme 25.07.1907 Meta Laackmann
* Beppen 15.12.1886
 - 4 Gesine Rebecka Diers * Schwarme 25.05.1887 (siehe Nr.1a und Nr.38)

Pächter Nr.2 von 1872 bis 1877

Johann Heinrich Leefers * ? † Schwarme 226 (siehe Nr.226)

Johann Heinrich Blome * Schwarme 45 20.10.1833 (siehe Nr.45 und Nr.26)

Johann Heinrich kauft 1877 die Stellen 24 und 151 von Fritz Hüchting. Er verkauft aber wieder die Stelle 24 an Johann Robbert von Nr.181 und die Stelle 151 an Dietrich Masemann.
Das restliche Land bekommen seine beiden Töchter Rebecka und Anna.

Johann Dietrich Masemann * Schwarme 26.09.1841 † Schwarme 16.02.1916 oo Schwarme 13.05.1870

Gesche Margarethe Fastenau * Schwarme 25.07.1847 † 30.11.1901 Schwarme

1880 kauft Masemann die Anbauerstelle 151 in Schwarme von Johann Heinrich Blome

- 1 Anna Margarethe Masemann * Schwarme 15.05.1871
- 2 Anna Rebecka Masemann * Schwarme 01.02.1873
- 3 Cord Heinrich Masemann (s.u.)
- 4 Margarethe Adelheid Masemann * Schwarme 13.03.1878
- 5 Johann Dietrich Masemann * Schwarme 30.11.1880 † Schwarme 240 23.05.1953 oo Schwarme 1909
Adelheid Buschmann * Wulmstorf 05.06.1883 † Schwarme 240 12.01.1918 (weiter siehe Nr.240)
- 6 Gesine Katharina Hedwig Masemann * Schwarme 02.03.1883
- 7 Rebecka Mette Dorothea Masemann * Schwarme 21.12.1885 † 23.02.1887 Schwarme
- 8 Johann Hermann Dietrich Masemann * Schwarme 13.02.1888

Cord Heinrich Masemann * Schwarme 12.11.1875 † 09.06.1850 Schwarme oo Schwarme 22.03.1906

Margarethe Doris Kracke * Blender † Schwarme 09.06.1941

- 1 Dietrich Masemann (s.u.)

Dietrich Masemann * Schwarme 31.05.1912 † Schwarme 16.11.1981 oo **Grete Meyer**

Schwarme 92 19.01.1921 † Schwarme 17.06.1990

- 1 Ilse Masemann * Schwarme 01.06.1949 oo Armin Struß * Achim
- 2 Edith Elfriede Masemann * Schwarme 04.03.1955 oo 04.05.1977 Hermann Heinz Fritz Hustedt
* Hoyerhagen 45 20.11.1953
- 3 Heinrich Masemann (s.u.)

Heinrich Masemann * Schwarme 22.04.1958 oo **Liane Witte** * Emtinghausen

Heinrich ist nach Felde geheiratet und hat nach dem Tod seiner Mutter die Stelle Vepachtet. An der Hoyaer Str. sind 3 Bauplätze abgezweigt worden. 2 wurden verkauft und einen Erbe seine Schwester Edith. 2014 wurde das Wohnhaus abgebrochen und der Hofplatz zum Bauen freigegeben. Es bauten Dietmar Lanngscheid ein Büro für Versicherungen mit Gemeindebüro und Agate Schaper und Angela Wortmann je ein Mietshaus auf der Stelle.

Beibauerstelle Nr152 in Schwarme

Heute im Dreieck Nr.17

Johann Arend Pilster * Schwarme 23.10.1796 † Schwarme 152 oo Schwarme 17.07.1820 **Sophie Becker** * Bremen 29.11.1796 † Schwarme 152

Pilster kauft 1819 von Philipp Hagemann Nr.24 Land wo dessen Schafstall drauf gestanden hat und baut eine Beibauerstelle Sie bekommt erst die Nr. 24b und später die Nr. 152.

- 1 Johann Heinrich Pilster * Schwarme 30.04.1821
- 2 Metta Pilster * Schwarme 10.01.1823 † Bremen Buntentorsteinweg (Meyerstraße 16) 31.10.1874
Metta war des Schreibens unkundig. (Nicht verheiratet) Johann Heinrich Lindemann * 1815
 - 1 Johann Heinrich Pilster * Schwarme 26.09.1845 unehelichMetta Pilster (s o) I oo St.-Pauli-Kirche Bremen 11.04.1846 Louis Lanz * Bremen Hastedt ...1815 † Bremen 1850
Metta Pilster (s o) II oo St.-Pauli-Kirche Bremen 15.0.1850 Christian Friedrich Gottlieb Schütte * Mehnen Blasheim Minden ...1825
- 3 Johann Friedrich Pilsner * Schwarme 12.01.1825

Sophie Becker (s o) II oo 1842 **Johann Heinrich Benjes** * Bremen † Schwarme

Benjes kauft von seiner Frau die Stelle Nr.152.

Johann Heinrich Benjes (s o) II oo **Gesche Margarethe Becker** * Schwarme 76 24.07.1801

1861 verkauft Benjes die Stelle Nr.152 an Johann Masemann

- 1 Mette Benjes * Schwarme 10.1828 152 † Schwarme 27.04.1836
- 2 Johann Benjes * Schwarme 12.12.1836 oo Schwarme 1865 Anna Rebecka Margarethe Schmidt * Kleinenborstel 26.12.1834
- 3 Gesche Margarethe Benjes * Schwarme 04.01.1843 oo Schwarme 28.04.1865
Heinrich Roselius * Schwarme 17.02.1841
 - 1 Johann Otto Roselius * Schwarme 07.03.1866
 - 2 Heinrich Theodor Roselius * Schwarme 10.02.1868
 - 3 Hermann Friedrich Roselius * 08.08.1871 Bremen

Johann Masemann * Schwarme 30.06.1838 † Schwarme 05.11.1920 oo Schwarme 02.1865

Mette Adelheid Böttcher * Schwarme 166 18.01.1842 (siehe Nr.166)

- 1 Junge Masemann * Schwarme 02.07.1865 † Schwarme 03.07.1865
Der Junge ist Ungetauft und ohne Namen verstorben
- 2 Margarethe Sophie Marie Magdalene Masemann * Schwarme 23.09.1866 † Schwarme 08.05.1938 oo Schwarme 18.05.1891 Heinrich von Oiste * Schwarme 33 27.11.1865 Zwilling (siehe Nr.33)
- 3 Heinrich Friedrich Masemann * Schwarme 16.06.1869 † Bruchhausen Hache oo Schwarme 22.01.1891 Anna Margarethe Lindemann * Schwarme 189 11.08.1867 (siehe Nr.189)
- 4 Hermann Heinrich Masemann (s.u.)
- 5 Johann Brünig Masemann * Schwarme 13.11.1873 † Martfeld 172 08.03.1957 oo Martfeld 04.04.1893 Mette Margarethe Glück * Martfeld 172 07.05.1879 † Martfeld 172 17.12.1832
- 6 Gesine Masemann * Schwarme 09.10.1876 † Thedinghausen Westerwisch 38 25.02.1951- oo 25.02.1898 Heinrich Lefers * 28.07.1870 Thedinghausen Westerwisch 38 † Thedinghausen Krah. 23.11.1947
- 7 Todgeborene Tochter Masemann * Schwarme 09.11.1879
- 8 Heinrich Masemann * Schwarme 21.04.1881 152 † Schwarme 12.05.1898
- 9 Dietrich Friedrich Masemann * Schwarme 24.09.1883
1927 wird der abgebrannte Wohnplatz 28 in Schwarme von Dietrich Masemann gekauft und ein Wohnhaus mit Schlachtereie und Laden errichtet.

Hermann Heinrich Masemann * Schwarme 08.11.1871 † Schwarme 23.04.1954 oo Schwarme 17.05.1895

Margarethe Elise Büntemeyer * Schwarme 08.02.1870 † Schwarme 03.02.1937

- 1 Johann August Masemann * Schwarme 25.12.1892 † Schwarme 295 04.04.1982 oo Schwarme 14.10.1917 Gesine Dorothee Wulfers (siehe Nr.137 und 295)
1952 bekommt der Maurermeister Johann Masemann von seinen Eltern ein Baugrundstück und baut darauf die Anbauerstelle 295.
- 2 Sophie Masemann * Schwarme 07.03.1896 152 † Schwarme 282 29.07.1971 oo Schwarme 06.11.1919 Hermann Friedrich Döhrmann * Dreye 08.08.1890 † Bremen Vegesak 05.07.1964
- 3 Hermann Friedrich Masemann * Schwarme 05.10.1897 152 † Schwarme 22.03.1918 (ledig)
- 4 Johann Friedrich Heinrich Masemann (s.u.)

- 5 Dietrich Hermann Masemann * Schwarme 22.11.1901 † Schwarme 21.06.1912
- 6 Meta Helene Louise Masemann * Schwarme 11.01.1904 † Schwarme 10.12.1905
- 7 Fritz Heinrich Masemann * Schwarme 25.05.1905
- 8 Mette Gesine Masemann * Schwarme 14.12.1906 † Schwarme 18.06.1922
- 9 Dietrich Heinrich Masemann * Schwarme 22.09.1912 † Schwarme 18.10.1912

Johann Friedrich Heinrich Masemann * Schwarme 14.06.1899 † Thedinghausen Krah. 16.08.1982
oo Schwarme 28.04.1927 **Margarethe Meta Dreyer** * Daulsen Neumühlen 21.02.1898
† Schwarme 18.02.1969

- 1 Hermann Masemann (s.u.)

Hermann Masemann * Schwarme 03.12.1929 † Schwarme 152 oo **Alma Heidorn** * Bahlum 10.02.1931
† Schwarme 28.08.2016

- 1 Käthe Masemann * ca. 1953 Schwarme oo Hans Joachim Kehlenbeck *23.12.1944
† Delmenhorst 09.03.2014
- 2 Todgeborene Tochter Masemann * Schwarme 20.08.1955
- 3 Heino Masemann (s.u.)

Heino Masemann * Schwarme I oo **Sylke Elmers** * Schwarme 45 (Geschieden) Heino ist Pastor

- 1 Lisa Masemann
- 2 Amelie Masemann
- 3 Sara Masemann Reihenfolge frei gewählt
- 4 Micha Masemann

Heino Masemann (s o) II oo Judith Krapp * ?

Anbauerstelle Nr.153 in Schwarme

Heute Kibitzheideweg Nr.11

1831 **Johann Friedrich Dreyer** * Schwarme 123 24.01.1798 † Schwarme 16 oo Martfeld 21.04.1826
Anna Adelheid Bohlmann * Kleinenborstel 25 09.04.1797 † Schwarme 16
Dreyer baut 1831 die Anbauerstelle 153 in Schwarme Spraken, verkauft sie aber 1836 wieder an Christia
Friedrich Schlake aus Wöpsse. Kauft aber auch 1832 die Stelle 35 in Schwarme Neuenhagen von Runge und baut
sie neu auf an der Straße nach Hoya, verkauft sie aber 1846 wieder an Brüne von Engeln und übernimmt den
Hofplatz der Stelle 16 in Schwarme Spraken und baut darauf eine Anbauerstelle 16 in Spraken.

- 1 Gesche Adelheid Dreyer * Schwarme 21.01.1827
- 2 Johann Heinrich Dreyer * Schwarme 10.10.1828 † Schwarme 13.11.1828
- 3 Beke Margarethe Dreyer * Schwarme 08.10.1829
- 4 Mette Margarethe Dreyer * Schwarme 30.01.1832 † Schwarme 02.02.1832
- 5 Anne Adelheid Dreyer * Schwarme 25.05.1833 † Schwarme 28.06.1833

Friedrich Christian Schlake * Riethausen 31.01.1799 † Schwarme ...196 I oo Vilsen 30.04.1830

Martha Dorothea Landwehr * Gehlbergen 28.03.1807 † Wöbse 24.02.1835

Schlake kauft 1836 die Anbauerstelle 153 in Schwarme Spraken, verkauft sie aber wieder 1855 an Johann
Heinrich Dreyer . 1852 kauft Schlake von Hilmer Brems 27 Land an der Straße nach Hoya und baut 1853 die
neue Anbauerstelle 196 in Schwarme.

- 1 Katharina Margarethe Adelheid Schlake * Gehlbergen 25.02.1831 † Schwarme 196 29.10.1902
oo Schwarme 27.05.1853 Hermann Heinrich Puvogel * Riede 18.07.1821
† Schwarme 196 16.12.1889

Friedrich Christian Schlake (s o) II oo Wechold? 1837 **Marie Sophie Lührs** * Wechold ...1805
† Schwarme 22.07.1843

- 1 Hermann Heinrich Schlake * Schwarme 02.02.1842 † Schwarme 25.04.1842
- 2 Albert Heinrich Schlake * Schwarme 06.05.1843 † Schwarme 07.07.1844

Johann Heinrich Dreyer * Schwarme 123 28.04.1809 (siehe Nr.123) oo 30.12.1834

Margarethe Adelheid Wacker * Emtinghausen 30.03.1809 † Schwarme

1855 kauft er nach einen Lottogewinn die Anbauerstelle 153 in Schwarme, die sein Bruder 1831 gebaut hatte von
Christian Friedrich Schlake zurück.

- 1 Johann Friedrich Dreyer * Schwarme 06.12.1834 † Schwarme 03.03.1835
- 2 Gesche Dreyer * Schwarme 18.10.1836 † Schwarme 29.12.1836
- 3 Gesche Adelheid Dreyer * Schwarme 05.03.1838 † 11.07.1879 Schwarme oo Schwarme 07.1861
Justus Steinke * Schwarme 206 19.12.1836 † Schwarme 16.05.1884
 - 1 Johann Heinrich Steinke * Schwarme 11.11.1861 † Schwarme 26.04.1862
 - 2 Johann Heinrich Steinke * Schwarme 22.04.1863 † Hetzwege Rotenburg 11.05.1938 oo Blender
10.04.1891 Anna Bramstedt * Blender 21.05.1867 † Hetzwege Rotenburg 19.11.1944
 - 3 Heinrich Steinke * Schwarme 20.09.1865 † Schwarme 25.08.1886
 - 4 Justus Heinrich Steinke * Schwarme 14.12.1867 † Fintel 09.04.1911 oo Eitzendorf 04.02.1892
Anna Dorothee Bruns * Eitzendorf 02.04.1864 † Fintel 09.02.1939
 - 5 Friedrich Steinke * Schwarme 07.02.1870 † Gifhorn 02.03.1943 oo Sophie Elisabeth Cyriacks
* Schwarme 05.04.1874 † Gifhorn 11.04.1940
 - 6 Todgeborene Tochter Steinke * Schwarme 27.08.1872
 - 7 Johann Wilhelm Steinke * Schwarme 20.02.1874
 - 8 Margarethe Adelheid Steinke * Schwarme 31.01.1877 † Schwarme 20.12.1877
- 4 Anna Marie Dreyer * Schwarme 06.05.1841 oo Schwarme ...12.1866
Friedrich Wilhelm Hildebrand * Affinghausen 07.10.1836
- 5 Johann Friedrich Dreyer (s.u.)
- 6 Margarethe Adelheid Dreyer * Schwarme 05.04.1846
 - 1 Meta Adelheid Dreyer * Schwarme 14.11.1872 unehelich
- 7 Johann Heinrich Dreyer * Schwarme 13.03.1851

Johann Friedrich Dreyer Schwarme 08.10.1843 † Schwarme 18.02.1908 oo Schwarme 17.01.1873

Adelheid Behlmer * Emtinghausen 31.03.1847 † Schwarme

- 1 Todgeborener Sohn Dreyer * Schwarme 11.11.1873
- 2 Mette Gesche Margarethe Dreyer * Schwarme 04.11.1874
- 3 Anna Dreyer * Schwarme 05.10.1876
- 4 Anna Adelheid Dreyer * 06.01.1879 † Normannshausen 68 28.12.1968 oo Kleinenborstel 22.06.1904
Johann Cord Zimmermann * Süstedt 16.10.1872 † Kleinenborstel 03.06.1962
- 5 Heinrich Dreyer * Schwarme 01.02.1881 † Schwarme 25.07.1882

- 6 Karsten Friedrich Dreyer (s.u.)
7 Gesine Anna Margarethe Dreyer * Schwarme 23.06.1886 oo Johann Hermann Brüggemann * Süstedt
Gesine war Handarbeitslehrerin in der Sprachenschule
8 Dora Katharine Dreyer * Schwarme 05.05.1889

Karsten Friedrich Dreyer * Schwarme 08.06.1883 † Schwarme 18.10.1925 oo Schwarme 08.06.1914
Dorothea Maria Margarethe Bremer * Martfeld 30.06.1896 † Schwarme 22.07.1941
Karsten ist vor der Geburt seines Sohnes gestorben

- 1 Adelheid Frieda Dreyer * Schwarme 18.08.1917 † Schwarme 29.01.1926
2 Tochter NN Dreyer * Schwarme † Schwarme
3 Friedrich Dreyer (s.u.)

Dorothea Maria Margarethe Bremer (s o) II oo Schwarme 27.03.1934 **Jens Vogt**

Tondern Schleswig Holstein

Dorothea ist gestorben an Herzschlag 8 Tage nach der Geburt ihrer 3. Tochter die auch am gleichen Tage stirbt.
Sie werden zusammen in einem Sarg begraben.

- 1 Erika Vogt * Schwarme 14.07.1941 † Hoya Krah. 22.07.1941

Friedrich Dreyer * Schwarme 53 ...1926 † Weseloh oo NN NN *?

Friedrich ist noch zu Jung (15 Jahre) um die Stelle zu übernehmen und arbeitet erstmals in einem Fremden
Betrieb. Der Hof wird an die Familie seiner Tante Gesine Brüggemann geb.Dreyer vermietet. 1951 verkauft
Friedrich den Hof an Fritz True aus Holtum-Marsch.

Fritz True * Holtum-Marsch 25.01.1881 † Schwarme 28.09.1960 oo Blender 14.04.1910
Nöelke Behrmann *... † Holtum 20.02.1956

- 1 Fritz True (s.u.)

Fritz True * Holtum-Marsch 13.03.1918 † Schwarme 18.01.1996 oo **Elise Schröder** * 02.01.1913
† Schwarme ...2003

- 1 Elfriede True * Schwarme 23.07.1941 † Schwarme 16.01.1961 153 oo NN Rohlfs
2 Anita True (s.u.)

Anita True * Schwarme 19.04.1946 oo ...1967 **Werner Krüger** * Uenzen 14.03.1941 † Schwarme 01.06.2017

- 1 Heike Krüger * Schwarme 21.11.1967 oo Mathias NN *?
2 Andreas Krüger * Schwarme 03.12.1869 oo Betina Nienstädt * Emtinghausen 22.06.1968
1 Steven Krüger

Anbauerstelle Nr.154 in Schwarme

Heute Heideweg Nr.5

Johann Friedrich Wulf * Schwarme 132 25.02.1803 I oo Schwarme 06.12.1824

Beke Adelheid Wacker * Schwarme 04.01.1805 † Schwarme 154 ...1839 (Kinder siehe Nr. 132)

Wulf verkauft 1831 seine Anbauerstelle Nr.132 an Christian Körte und zieht in seine neue Anbauerstelle Nr.154 in der Heide. 1842 verkauft er diese Stelle aber schon wieder an Cord Fellermann.

Johann Friedrich Wulf (s o) II oo Schwarme 16.03.1839 **Margarethe Meyer** * Neu-Morsum † Schwarme

Cord Fellermann * Schwarme 47 04.04.1801 † Schwarme oo Schwarme 26.11.1827

Rebecka Grahl * Schwarme 10.01.1802 † Schwarme 03.11.1863

1 Margarethe Adelheid Fellermann (s.u.)

Margarethe Adelheid Fellermann * Schwarme 05.02.1828 † Schwarme 10.01.1868 oo Schwarme

12.10.1854 **Dietrich Heinrich Hustedt** * Hustedt 20 03.03.1819 † Schwarme 17.02.1888

1 Johann Cord Hustedt * Schwarme 17.03.1855 † Schwarme 23.04.1856

2 Johann Christian Hustedt (s.u.)

3 Kord Hustedt * Schwarme 03.01.1860 † Schwarme 14.04.1860

4 Kord Hustedt * Schwarme 20.02.1861

5 Rebecka Margarethe Hustedt * Schwarme 19.09.1864 † Schwarme 04.05.1908 oo Schwarme

05.11.1896 Johann Heinrich Fastenau * um 1873 † USA

Am 30.03.1927 wanderte Fastenau mit dem Schiff Stuttgart von Bremen nach New-York aus

1 Johann Hermann Hustedt * Schwarme 02.07.1890 unehelich

2 Rebecka Katharina Margarethe Hustedt * Schwarme 23.04.1894 unehelich

3 Anna Margarethe Fastenau * Schwarme 23.01.1897

4 Meta Rebecka Fastenau * Schwarme 06.04.1899 † USA

5 Adeline Margarethe Fastenau * Schwarme 05.12.1901 † USA

6 Emma Fastenau * Schwarme um 1907 † USA

6 Johann Heinrich Hustedt * Schwarme 12.12.1867 Zwilling

7 Adelheid Hustedt * Schwarme 12.12.1867 Zwilling

Dietrich Heinrich Hustedt (s o) II oo Schwarme 07.06.1869 **Mette Adelheid Albers**

* Groß-Mackenstedt 15.01.1918 † Schwarme 31.10.1878

Johann Christian Hustedt * Schwarme 03.02.1857 † Schwarme 06.07.1919 154 oo Schwarme 20.05.1881

Rebecka Adelheid Dorothea Blume * Einste 26.09.1849 † Schwarme 22.02.1926

1 Dietrich Heinrich Hustedt * Schwarme 02.03.1882

2 Rebecka Hustedt (s.u.)

3 Margarethe Dorothee Hustedt * Schwarme 21.10.1885

4 Doris Anna Elise Hustedt * Schwarme 18.02.1888

Rebecka Hustedt * Schwarme 01.07.1883 † Schwarme 25.03.1918 oo **Friedrich Heinrich Schmidt**

* Schwarme 09.06.1878 † Schwarme 26.07.1960

Nach Rebeckas Tod heiratet er Ihre Schwester Doris

1 Johann Schmidt * Schwarme (ledig)

2 Betty Anna Schmidt * Schwarme 23.11.1906 † Schwarme 15.05.1917

3 Anna Margarethe Marie Schmidt * Schwarme 04.02.1909 † Schwarme 30.01.1911

4 Dora Schmidt * Schwarme † Erwitte Soest Nordrhein-Westfalen oo Alfred Hermann Meyer

* Schwarme 01.01.1908 † Schwarme 27.11.1985 (Siehe Nr.118 u171)

Friedrich Heinrich Schmidt (s o) II oo Schwarme 07.07.1919 **Doris Anna Elise Hustedt** (siehe oben)

Hermann Dierkes * Achim 12.10.1927 † Schwarme 11.09.1991 oo NN NN

kauft von Doris Schmidt die Anbauerstelle Nr.154 in Schwarme. Er baut 1981 das Haus großzügig im Fachwerkstiel um bzw. neu.

Friedrich Trumpf * Zeven 12.05.1941 † 19.10.2014 Schwarme beg. Bremen Rinsberg 07.11.2014

oo 1961 **Brigitte Ostermann** * Bremen 05.1943

Trumpf kauft von Hermann Dierkes die umgebaute Stelle Nr.154 in Schwarme und baute es 1990 nochmal um.

1 Barbara Trumpf *?

- 2 Susanne Trumpf *? oo Joachim Keuneke
- 3 Marion Trumpf *?

verkauft 2020 an die Familie Karl und Dorothee Schmidt aus Bruchhausen Vilsen

Anbauerstelle Nr.155 in Schwarme

Heute Beppener Straße Nr.5

Johann Friedrich Harries *? †?

kauft von Hillmann Nr.2 Land an der Straße nach Beppen und baut darauf die Anbauerstelle Nr.155 in Schwarme.
1848 verkauft er die Stelle wieder an den Häusling Heinrich Meyer aus Morsum.

Heinrich Meyer * Morsum † Schwarme oo 21.06.1849 **Marie Adelheid Dave** * Mellinghausen † Schwarme

1 Johann Carsten Meyer (s.u.)

Marie Adelheid Dave (s o) II oo **Dietrich Heinrich Wendt** (Interimswirt auf der Stelle Nr.155)

Johann Carsten Meyer * Schwarme † Schwarme oo um 1889 **Rebecka Adelheid Laakmann geb. Bohlmann** * Schwarme 04.02.1849 † Schwarme 07.09.1896

Carsten wurde Eier-Meyer genannt. Er verwirtschaftet die Stelle mit seinen Schwager D. H.Bohlmann soweit, das sie 1899 an den Fuhrunternehmer Dietrich Masemann aus Bremen verkauft wird.

Dietrich Masemann * Schwarme 50 13.01.1879 † Schwarme ...1925

kauft 1899 die Stelle Nr.155 in Schwarme von Johann Carsten Meyer. Er verpachtet die Stelle erst an Dietrich Osmer später an Hermann Maaß aus Beppen

Pächter der Stelle

Dietrich Osmer *? † Schwarme oo **Hedwig Dahme** * Felde 20.12.1856 † Schwarme 31.05.1923

Hermann Heinrich Maaß * Beppen 37 21.03.1896 † Schwarme 25.09.1949 I oo Schwarme 26.05.1919 **Katharina Minna Anna Roselius** * Schwarme 161 03.12.1896 † Schwarme 29.10.1919

1 Heinrich Rennig Maaß * Schwarme 19.10.1919 † Schwarme 08.12.1919

Hermann Heinrich Maaß (s o) II oo Schwarme 13.05.1920 **Meta Marie Stelter**

* Martfeld 206 23.02.1893 † Schwarme 21.10.1967

Die Eheleute Maaß pflegen den Verpächter Dietrich Masemann bis an sein Lebensende, und erhalten dafür lebenslängliches Wohnrecht.

1 Fritz Maaß * Schwarme Landwirtschafts-Gehilfe bei Hüneke Nr.138 in Schwarme

2 Dora Maaß * Schwarme 16.08.1925 † Schwarme 13.04.1987 oo Horst Gröger
* Schwarme † Schwarme

3 Hermann Maaß * Schwarme 18.11.1926 † Schwarme 128a 21.04.2001 (Ledig)

Hermann Maaß wohnt erst in den umgebauten Laden von H.G. Fischer Nr.204 kauft aber 1971 das neben der Erbzinsmühle 222 stehende Gebäude Nr.128a.

Friedrich Dietrich Johann Niemann * Schwarme 78 28.09.1904 (siehe Nr.78)

kauft 1960 die Anbauerstelle Nr.155 in Schwarme und verpachtet sie an Pieter Bruns aus Belgien.
Friedrichs Tochter Magdalene verkauft 1994 die Stelle an Mark Utrecht und Nicole Babel.

Pieter-Jan Bruns * Belgien 02.03.1926 † Bruchhausen-Vilsen Altenh.10.03.2012 (siehe Nr.130)

Mark Utrecht * ? oo **Nicole Babel** * ?

kaufen von Marlene Brauer geb. Niemann Nr.78 die Anbauerstelle Nr.155 in Schwarme.

Anbauerstelle Nr.156 in Schwarme

Heute Tulpenweg Nr.19

1831 **Heinrich Lütjemeyer** * Beppen † Schwarme 156 oo Schwarme 15.07.1831 **Anna Rebecka Soller**
* ? † Schwarme 156

1831 Kauft Lütjemeyer Land von Becker Nr.76 und baut die Anbauerstelle Nr.156 in Schwarme.

- 1 Anna Adelheid Lütjemeyer * Beppen 22.12.1826 unehelich † Arbergen? oo Schwarme 23.10.1853
Heinrich Lankenau * Arbergen 11.12.1824 † Arbergen?
- 2 Johann Lütjemeyer (s.u.)
- 3 Heinrich Lütjemeyer * Schwarme 24.10.1832 † Schwarme 14.08.1846
- 4 Jacob Bernhard Lütjemeyer * Schwarme 14.12.1834 † Hemelingen 18.09.1879 oo Arbergen
13.05.1860 Katharine Adelheid Elmers * Hemelingen 12.07.1838 † Hemelingen ...1899
- 5 Johann Heinrich Lütjemeyer * Schwarme 23.08.1837 † Schwarme 06.02.1838

Johann Lütjemeyer * Beppen 18.02.1828 unehelich † Schwarme 30.04.1880 oo Schwarme 07.1858
Rebecka Meyer * Schwarme 125 02.10.1830 Zwilling † Schwarme 01.05.1907

- 1 Anna Rebecka Lütjemeyer * Schwarme 11.04.1860 † Schwarme 20.06.1895 (Ledig)
- 2 Margarethe Adelheid Lütjemeyer * Schwarme 06.05.1863 oo Schwarme 15.02.1883
Johann Hermann Dietrich Precht * Bremen 12.03.1854
- 3 Johann Heinrich Lütjemeyer (s.u.)

Johann Heinrich Lütjemeyer * Schwarme 09.01.1866 † Schwarme 09.08.1920 oo Schwarme 22.04.1892
Margarethe Elisabeth Holle * Schwarme 10.05.1868 † Schwarme

- 1 Johann Lütjemeyer (s.u.)
- 2 Meta Betty Lütjemeyer * Schwarme 25.10.184 † Schwarme 21.02.1950
- 3 Hermann Brüne Lütjemeyer * Schwarme 15.10.1896
- 4 Anna Meta Lütjemeyer * Schwarme 17.08.1898 † Schwarme 62 21.02.1950 oo Schwarme
15.10.1925 Heinrich Radeke * Schwarme 62 03.01.1902 (siehe Nr.62)
- 5 Friedrich Lütjemeyer * Schwarme 26.10.1901 Zwilling † USA
Am 04.08.1928 ist er mit dem Schiff Seydlitz von Bremen nach Halifax Kanada ausgewandert
- 6 Heinrich Lütjemeyer * Schwarme 26.10.1901 Zwilling
- 7 Margarethe Katharina Anna * Schwarme 02.07.1905 Zwilling † Schwarme 16.07.1905
- 8 Hermann Bernhard Lütjemeyer * Schwarme 02.07.1905 Zwilling † Schwarme 21.07.1905

Johann Lütjemeyer * Schwarme 31.12.1892 † Schwarme 17.05.1975 oo Schwarme 19.05.1920
Meta Freese * Holtum-Marsch 13.06.1896 † Bremen Krah. 30.12.1973

- 1 Margarethe Lütjemeyer * Schwarme 23.03.1920 unehelich 156 † Riede 140 28.01.2006
oo Karl Schlüter * Riede 140 22.05.1916 † Hämelheide 30.05.1987
gestorben durch einen Jagtunfall, erschossen von seinen Hund weil er sein Gewehr geladen im Auto hatte.
- 2 Heinrich Lütjemeyer * Schwarme 25.07.1921 † ...1944 vermisst in Russland 2. Weltkrieg
- 3 Dorothea Meta Mathilde Lütjemeyer * Schwarme 02.12.1924 † Thedinghausen Krah. 18.06.1973
oo Morsum 09.10.1952 Heinz Johann Christian Clausen * Wulmstorf 19.10.1924
† Thedinghausen Krah. 23.11.1982 (wohnten Müggenort 76)
- 4 Agnes Lütjemeyer (s.u.)

Agnes Lütjemeyer * Schwarme 17.04.1926 † Schwarme 14.12.2015 oo Schwarme 1955
Bodo Erdmann * Westpreußen 27.03.1923 † Schwarme 26.06.2005

- 1 Dorothee Mathilde Erdmann (s.u.)
- 2 Margarethe Erdmann * Schwarme oo Günter Hormann
- 3 Ulrike Erdmann * Schwarme oo Hero Janssen
- 4 Ute Erdmann * Schwarme oo Ehler Harms

Dorothee Mathilde Erdmann * Schwarme 22.08.1958 oo 22.08.1983 **Helmut Heinrich Johann Harries**
Ubbendorf 10 15.01.1942

- 1 Ahrend Harries * Schwarme 30.06.1985
- 2 Thurid Harries * Schwarme 14.08.1990

Anbauerstelle Nr.157 in Schwarme

Heute Verdener Straße Nr.21

1831 **Hermann Hinrich Harmsen** * Schleswig-Holstein † Schwarme 157 oo **Marie Hedwig Fahrenholz**
* ? † Schwarme 157

kauft 1831 von Christian Ohm das ihm von der Gemeinheit zugeteilte Land mit einem Häuslingshaus und gründete die Neubauerstelle Nr.157 in Schwarme.

- 1 Johann Heinrich Harmsen (s.u.)
- 2 Hermann Heinrich Harmsen * Schwarme 13.12.1836
- 3 Adelheid Harmsen * Schwarme 23.12.1840 † Neu-Wulmstorf 02.10.1910 oo Schwarme 13.07.1860
Johann Runde * Martfeld 26.06.1836 † Tuschendorf 21 27.01.1901
- 4 Dorothee Harmsen * Schwarme 25.10.1843 oo Johann Schröder *? † 24.06.1883 Morsum
- 5 Johann Friedrich Harmsen * Schwarme 30.05.1847 † Schwarme 25.03.1851

Johann Heinrich Harmsen * Morsum 26.12.1826 † Schwarme 11.09.1906 Tod durch Sturz aus der Bodenluke.
I oo 30.10.1855 **Sophie Elise Steffen** * 1 Neu-Morsum 04.11.1830 † Schwarme

- 1 Hermann Heinrich Harmsen * Schwarme 20.10.1857
- 2 Johann Heinrich Harmsen * Schwarme 05.09.1859 † Schwarme vor 02.12.1860
- 3 Johann Heinrich Harmsen * Schwarme 02.12.1860
- 4 Rebecka Adelheid Harmsen * Schwarme 28.11.1866

Johann Heinrich Harmsen (s o) II oo Schwarme 1872 **Hedwig Minder**
Thedinghausen Holtorf 29.06.1837 † Schwarme 29.11.1924

- 1 Johann Friedrich Harmsen (s.u.)

Hedwig Minder (s o) II oo NN **Siemer** *?

Johann Friedrich Harmsen * Schwarme 07.05.1875 † Schwarme 05.10.1955 oo Schwarme 02.12.1903

Doris Buschmann * 02.10.1879 † Schwarme 01.03.1950

1899 taucht erstmals die Schreibweise mit Doppel S oder ß auf.

- 1 Heinrich Hermann Dietrich Harmßen * Schwarme 09.01.1904 † Uruguay 04.12.2007
Heinrich als ältester Sohn wandert am 24.02.1923 mit dem Schiff Sierra-Nevada von Bremen nach Rio de Janeiro aus.
- 2 Henni Marie Rebecka Harmßen * Schwarme 28.11.1905 † Bremen 31.08.1979 oo Martfeld 20.09.192
Albert Johann Heinrich Helms * Martfeld 11.07.1895
- 2 Hermann Harmßen (s.u.)

Hermann Harmßen * Schwarme 08.07.1909 † Schwarme 28.02.1987 oo 02.06.1937 **Dora Meyer**
Sudwalde 01.06.1911 † Schwarme 03.06.1986

- 1 Heinz Friedrich Harmßen (s.u.)

Heinz Friedrich Harmßen * Schwarme 22.11.1941 oo **Gisela Niemann** * 03.02.1947
† Schwarme 02.09.2013

- 1 Heike Harmßen * 17.12.1974 Schwarme oo 23.04.2003 Maik Grahn *Bierden 12.08.1970
1 Helena Grahn

Mieter auf den Hof

Theodor Johannes Karl Otto Basedow * Uelzen 21.02.1883 † Schwarme 07.12.1944
oo Dortmund 07.04.1915 **Alwine Amalie Minna Hasse** *? +?

Neubauerstelle Nr.158 in Schwarme

Heute Hinterm Felde Nr.1

1836 **Carsten Bielefeld** * Schwarme 42 02.06.1790 † Schwarme 158 18.06.1858 oo Schwarme 12.12.1812
Anna Catharine Falldorf * Schwarme 16.09.1791 † 21.06.1823 Schwarme

- 1 Adelheid Bielefeld * Schwarme 05.09.1813 oo Schwarme 26.11.1837
Johann Heinrich Schröder * Felde ...1810
- 2 Dietrich Bielefeld (s.u.)
- 3 Wilhelm Bielefeld * Schwarme 26.02.1817 † Schwarme 09.04.1828
- 4 Rebecka Adelheid * Schwarme 24.12.1818
- 5 Todgeborener Sohn Bielefeld * Schwarme 08.10.1828
- 6 Gesche Margarethe Bielefeld * Schwarme 27.04.1823 † Schwarme 19.05.1823

Dietrich Bielefeld * Schwarme 10.08.1815 † Schwarme oo Martfeld 1843
Anna Dorothee Elisabeth Steinke * Martfeld 3 28.08.1919 † Schwarme 11.12.1910

- 1 Anna Catharina Bielefeld * Schwarme 06.03.1844 † Wulmstorf oo Schwarme 17.11.187
Johann Böhr * Wulmstorf 26.10.1941 † Wulmstorf
- 2 Catharina Elisabeth Bielefeld * Schwarme 16.10.1845 158 † Donnerstedt oo 04.1873
Johann Heinrich Lüdeke Petermann * Donnerstedt 24.09.1847 † Donnerstedt
- 3 Anna Dorothea Bielefeld * Schwarme 22.08.1851 † Thedinghausen 15.10.1925
oo Johann Friedrich Hillmann * Schwarme † Thedinghausen
- 4 Karsten Bielefeld * Schwarme 21.12.1853 † 14.02.1859
- 5 Dietrich Heinrich Bielefeld (s.u.)
- 6 Johann Heinrich Bielefeld * Schwarme 25.02.1858 † Schwarme 27.09.1914 oo Schwarme 24.05.1889
Mette Anna Rebecka Bolte * Büngelshausen 126 25.11.1856 † Schwarme 02.09.1924
 - 1 Dorette Bielefeld * Schwarme 10.04.1890
 - 2 Elise Bielefeld * Schwarme 24.09.1891 (siehe Nr.8)
 - 3 Anna Elise Charlotte Rebecka Bielefeld * Schwarme 09.06.1893 oo Schwarme 20.12.1920
Anton Reineke * Nienburg 31.08.1893
 - 4 Johann Dietrich Bielefeld * Schwarme 05.06.1895 † Schwarme 26.04.1896
 - 5 Todgeborene Tochter Bielefeld * Schwarme 07.03.1897
- 7 Karsten Bielefeld * Schwarme 22.03.1860 † Thedinghausen 253 25.02.1951 oo Thedinghausen
28.01.1892 Anna Marie Hillmann *? † Thedinghausen 253
- 8 Dietrich Bielefeld * Schwarme 21.09.1863 † Schwarme 11.04.1866

Dietrich Heinrich Bielefeld * Schwarme 29.12.1855 † Thedinghausen Krah 12.05.1948 oo Schwarme
01.11.1883 **Gesche Margarethe Landwehr** * Schwarme 04.12.1857 † Schwarme 23.05.1926

- 1 Dorothee Bielefeld * Schwarme 22.01.1884 † Thedinghausen 27.03.1946
oo Heinrich Albert Friedrich Henke *? † Thedinghausen
- 2 Dietrich Bielefeld (s.u.)
- 3 Johann Heinrich Friedrich Bielefeld * Schwarme 18.01.1887 Zwilling
- 4 Johann Bielefeld * Schwarme 22.11.1889
kauft 1928 die Stelle Nr.93 in Schwarme von Adele NN geb. Hüneke. Er übergibt die Stelle pachtweise an seinen
Bruder Dietrich, und verkauft sie 1938 an Johann Niebuhr von Nr.11
- 5 Friedrich Heinrich (Fritz) Bielefeld * Schwarme 04.06.1892 † Schwarme 16.03.1921 (Ledig)
- 6 Heinrich Bielefeld * Schwarme 29.01.1894 † Schwarme 28.02.1894
- 7 Heinrich Bielefeld * Schwarme 29.09.1896 † Schwarme 303 01.05.1951 oo Schwarme 18.08.1828
Grete Betty Marie Sophie Reinecke * Dörverden 25.03.1906 † Schwarme 303 01.05.1951
Beide sind ertrunken 1951 in Uesen in der Weser bei einen Autounfall an der Fähre.

Dietrich Bielefeld * Schwarme 10.01.1887 Zwilling † Schwarme 303 21.01.1977 oo Schwarme 17.09.1919

Sophie Reineke * Daverden 27.07.1893 † Schwarme 303 1985

Nach dem Tod seines Bruders Heinrich 1951 erbt Dietrich dessen Anbauerstelle Nr.303 in Schwarme und
verkauft 1958 die Stelle Nr.158 an Willy zum Hingst aus Kuhlenkamp Asendorf.

- 1 Heinrich Bielefeld * Schwarme ...1921 † 2. Weltkrieg Stariga Russland 06.08.1941
- 2 Grete Elise Dora Bielefeld * Schwarme 16.10.1922 158 † Schwarme 303 05.10.1954
- 3 Fritz Bielefeld * Schwarme 27.07.1938 158 † Felde 03.06.1973 oo Anni Koch
* Riede 13.04.1939 † Schwarme 303 21.01.1998 (siehe Nr.303)
Fritz ist tödlich verunglückt bei einen Verkehrsunfall mit dem Bus in Felde.

Willy zum Hingst * Asendorf-Kuhlenkamp 24.10.1931 † Schwarme 16.06.2019 oo **Ilse Hatesohl**
Homfeld 26.012.1932

1 Bernd zum Hingst (s.u.)

Bernd zum Hingst * Schwarme 21.05.1964 oo **Kerstin Bassen** * Westervesede

1 Ina zum Hingst * Schwarme 1992 oo Tobias Ehlert

1 Fritz zum Hingst ~ Schwarme 10.07.2022

2 Wilken zum Hingst * Schwarme 09.07.1994

Anbauerstelle Nr.159 in Schwarme

Heute Hörstener Straße Nr.12

- 1831 **Johann Lindemann** * 23.05.1784 † 29.04.1858 Schwarme 159 oo Martfeld 08.05.1806
Rebecka Margarethe Adelheid Beste * Martfeld 49 02.05.1784 † Schwarme 159 07.03.1861
1831 baute Lindemann die Anbauerstelle Nr.159 in Schwarme Hörsten.
- 1 Johann Conrad Lindemann (s. Schwarme 189)
 - 2 Johann Lindemann * Schwarme 08.05.1809 † Schwarme 10.03.1810
 - 3 Anna Beke Margarethe Adelheid Lindemann * Schwarme 04.03.1811
 - 4 Hermann Heinrich Lindemann (s.u.)
 - 5 Gesche Margarethe Lindemann * Schwarme 29.11.1816 Zwilling † Martfeld 176? oo Martfeld 27.09.1840 Johann Dietrich Jürgen Tobeck * Martfeld 28.09.1812 † Martfeld 176 12.06.1870
 - 6 Johann Lindemann * Schwarme 29.11.1816 zwilling † Schwarme 17.01.1890 I oo Schwarme 29.11.1841 Anna Adelheid Dreyer * Schwarme 20.11.1822 † Schwarme 03.11.1852
Johann Lindemann (s o) II oo Martfeld 13.02.1853 Mette Margarethe Hustedt * 16.02.1823 Hustedt 20 † 31.01.1899 Schwarme
 - 7 Meta Dorothee Lindemann * Schwarme 17.01.1819 † Normannshausen 71 24.04.1887 oo Schwarme 16.10.1842 Heinrich Wilhelm Kornau * Kleinenborstel 06.11.1816 † Normannshausen 71 02.12.1893
 - 8 Segelke Lindemann * Schwarme 28.08.1820 † Schwarme 38b 15.09.1899 oo Leeste1850
Gesche Adelheid Böttcher *? † Schwarme 38b
 - 9 Rebecka Margarethe Lindemann * Schwarme 23.03.1824 † Schwarme 232 02.04.1886
oo Schwarme 16.08.1847 Albert Schädig * 07.08.1823 † Schwarme 130
Schädig kauft 1876 die Anbauerstelle Nr.232 in Schwarme von Rennig Bremer
 - 10 Anne Lindemann * Schwarme 25.02.1827 † USA oo Schwarme 13.05.1849 Johann Heinrich Stege * Wechold 11.11.1821 † USA

Hermann Heinrich Lindemann * Schwarme 22.04.1814 † Schwarme 05.04.1893 oo Martfeld 14.07.1843
Rebecka Margarethe Hustedt * Martfeld 104 10.04.1818 † Schwarme 18.01.1894 159

- 1 Rebecka Adelheid Lindemann * Schwarme 15.01.1845 † Hollen 17.06.1914 oo Martfeld 03.06.1872
Johann Heinrich Habekost * Hollen 14.08.1842 † Hollen 15.01.1902
- 2 Mette Margarethe Lindemann * Schwarme 23.03.1847
- 3 Anna Margarethe Lindemann * 13.07.1849 † Martfeld 182 15.07.1906 oo Martfeld 06.08.1875
Dierk Heinrich Schmidt * Hollen 27.08.1839 † Martfeld 182 15.02.1904
- 4 Anna Adelheid Elisabeth Lindemann * Schwarme 14.05.1852 159 † vor 22.07.1853
- 5 Anna Adelheid Elisabeth Lindemann * Schwarme 22.07.1853 † Schwarme 20.12.1917
oo nach 17.06.1882 Heinrich Wiegmann *?
 - 1 Metta Adelheid Lindemann * Schwarme 28.09.1874 unehelich
 - 2 Hermann Heinrich Lindemann * Schwarme 17.06.1882 unehelich
- 6 Mette Dorothee Lindemann * Schwarme 12.08.1854 oo Schwarme 30.05.1880
Nils Julius Jensen * Maalöv Dänemark 04.07.1852
 - 1 Berta Margarethe Jensen * Schwarme 16.11.1880 † Schwarme 24.01.1881
- 7 Johann Heinrich Lindemann * Schwarme 11.01.1857
- 8 Margarethe Adelheid Lindemann * Schwarme 03.10.1859 1
- 9 Johann Heinrich Christian Dietrich Lindemann (s.u.)

Johann Heinrich Christian Dietrich Lindemann * Schwarme 26.03.1864 † Schwarme 06.11.1945 159
oo Schwarme 11.01.1889 **Elisa Margarethe Beneke** * Schwarme 30.06.1864
† Schwarme 30.10.1945

- 1 Friedrich Hermann Heinrich Lindemann * Schwarme 17.06.1882 unehelich
† Kleinenborstel 75 14.10.1964 oo Meta Anna Adeline Plümer * Schwarme 231 14.02.1884
† Kleinenborstel 75 14.10.1964 (siehe Nr.231)
- 2 Rebecka Margarethe Lindemann * Schwarme 02.05.1889 oo Uenzen 13.06.1912
Dietrich Holle * Uenzen 12.05.1886
- 3 Johann Klaus Dietrich Heinrich Lindemann (s.u.)
- 4 Meta Lindemann * Schwarme 03.01.1893 † Hoya Krah....1940 (Ledig)
- 5 Anna Meta Lindemann * Schwarme 18.11.1894
- 6 Heinrich Lindemann * Schwarme 12.07.1896 † Hoya Krah. 01.10.1977 oo Schwarme 22.05.1920
Sophie Bremer * Martfeld 27.07.1896 † Hoyerhagen
- 7 Adeline Lindemann * Schwarme 29.12.1899 † Bahlum 54 07.03.1973 oo Bahlum 18.05.1924
Johann Heinrich Winter *? † Bahlum 54?
- 8 Dora Anna Lindemann * Schwarme 09.03.1902

9 Dietrich Heinrich Lindemann * Schwarme 03.12.1904

Johann Klaus Dietrich Heinrich Lindemann * Schwarme 25.03.1891 † Schwarme 15.06.1971 oo Schwarme 22.05.1920 **Anna Bergmann** * Stapelshorn 14.01.1889 † Schwarme 06.11.1964
Johann wollte 1908 nach Amerika auswandern bleibt aber hier und betreibt ein Pferdefuhrgeschäft mit Kornfrachten nach Bremen und Milchfahrten zur Molkerei.

1 Heinrich Lindemann (s.u.)

Heinrich Lindemann * Schwarme 02.03.1921 † Hoya Krah 13.04.1999. oo 07.10.1948
Thea Heidorn * Bahlum 26.02.1925 † Hoya Krah.05.02.2001
Heinrich fuhr auch Milch zur Molkerei

1 Manfred Lindemann (s.u.)

2 Annegret Lindemann * Schwarme 05.03.1953 oo Günter Grieme * Morsum

Manfred Lindemann * Schwarme 22.02.1949 † Schwarme 06.06.2011 159
oo 21.05.1971 **Brigitte Asendorf** * Beppen 04.10.1950

1 Marco Lindemann * Schwarme 19.09.1971 oo Schwarme 14.05.2007
Petra Hildebrand * Schwarme 299 25.04.1972

Petra Hildebrand (s o) I oo Dennis Rodewald * Felde? (Geschieden)

1 Lea Rodewald

Anbauerstelle Nr.160 in Schwarme

Heute Kirchstraße Nr.26

1835 **Johann Heinrich Wicke** * Riede 02.08.1804 † Schwarme 28.05.1880
oo **Anna Margarethe Adelheid Kuhlmann** * Riede 06.07.1808 † Schwarme 04.10.1876
1833 kauft Wicke Land von Johann Niemann Nr.9 und baut 1835 die Anbauerstelle Nr.160 in Schwarme mit
einen Hökerladen mit Bäckerei geht aber 1847 in Konkurs und verkauft die Stelle 1848 an Albert Heussmann aus
Wachendorf.

- 1 Adelheid Wicke * Schwarme 16.03.1834 † Schwarme 02.11.1907 oo Schwarme
Johann Heinrich Hüneke * Okel 20.09.1842 † Schwarme 17.10.1916
 - 1 Carl Wicke * Schwarme 10.06.1862 unehelich
 - 2 Catharina Margarethe Hüneke * Schwarme 21.01.1874
 - 3 Johann Heinrich Friedrich Hüneke * Schwarme 17.05.1876 † Schwarme 28.04.1925 oo Schwarme
07.11.1902 Anna Margarethe Homfeld * Kleinenborstel 27.10.1872
- 2 Johann Heinrich Wicke * Schwarme 09.07.1836
- 3 Johann Friedrich Wicke * Schwarme 16.05.1839 † Butler Co. Ohio USA ...1911
- 4 Johann Dietrich Wicke * Schwarme 11.09.1842

Albert Heussmann * Wachendorf 21.01.1814 † 06.01.1879 Schwarme oo Martfeld 16.05.1850

Gesche Adelheid Geidemann * Hollen 49 17.12.1827

Heussmann kauft 1848 die Anbauerstelle Nr.160 in Schwarme aus den Konkurs von Johann Wicke, verkauft sie
aber 1876 wieder an den Kaufmann Christian Stüring aus Albringhausen.

Christian Stüring * Albringhausen 05.10.1844 † Schwarme 07.08.1900 160 oo Martfeld 03.08.1877

Margarethe Dorothee Adelheid Geidemann * Martfeld 08.07.1857 † Schwarme 19.09.1940

1876 kauft der Kaufmann Christian Stühning die Anbauerstelle Nr.160 mit Laden und Gastwirtschaft in
Schwarme von Albert Heußmann.

- 1 Junge NN Stüring * Schwarme 10.06.1878 † Schwarme 15.07.1878 ist ohne Namen verstorben
- 2 Friedrich Christian Dietrich Stüring * Schwarme 30.07.1879 † Schwarme 47 14.03.1950 (Lehrer)
oo Schwarme 25.07.1908 Scharlotte Dorothee Wilhelmine Elise Hartmann * Bücken 19.09.1887
- 3 Todgeborene Tochter Stüring * Schwarme 22.09.1881
- 4 Christian Dietrich Gerhard Stühning (s.u.)
- 5 Marie Elise Stüring * Schwarme 24.07.1886
- 6 Heinrich Stüring * Schwarme 29.07.1888 oo Schwarme 12.03.1913 Doris Minna Anna Dissmeyer
* Rotenburg 06.03.1891
- 7 Rebecka Gesine Emma Stüring * Schwarme 12.01.1897 † Emtinghausen 20 18.07.1873

Christian Dietrich Gerhard Stüring * Schwarme 27.03.1883 † Schwarme 26.12.1958 I oo Schwarme

08.08.1912 **Katharina Meta Blume** Schwarme 71 11.01.1890 † 04.11.1928 Schwarme
gemeinsam mit seiner Mutter baut er 1905 einen Großen Saal mit Bühne.

- 1 Dora Stüring * Schwarme 13.09.1914 † Schwarme 04.08.1989
- 2 Friedrich (Frido) Heinrich Stüring * Schwarme 25.10.1919 † 01.04.1940 gestorben durch eine Miene
2. Weltkrieg
- 3 Hermine Stüring (s.u.)

Christian Dietrich Gerhard Stüring (s o) II oo 28.01.1837 **Sophie Mathilde Dorothee Hartmann** *?

Nach dem 2. Weltkrieg wird der Laden von 1947 bis 1953 an Karl von Soosten und ab 01.11.1953
an August Fullriede verpachtet. Die Gastwirtschaft pachtet ab 1953 Karl Koch.

Hermine Stüring * Schwarme 19.08.1921 † Schwarme 34a 09.01.2008

oo **Erhard Ehlert** * Pommern † Schwarme 34a 17.12.1999

Hermine verkauft 1985 die Anbauerstelle mit Laden und Gastwirtschaft an Käthe Kloß die daraus eine Eisdielen
machte

- 1 Friedo Ehlert * Schwarme 06.09.1949 oo Schwarme 30.06.1976 Marianne Wortmann
* Schwarme 208 25.09.1952 Bauen sich am Mühlenweg ein neues Haus
- 2 Ulrich Ehlert * Schwarme oo Birgit NN Ulrich übernimmt 1981 vorübergehend den Laden

Herbert Kloß * 28.04.1916 **Käthe Kloß geb.?** *? habe keine weiteren Angaben

1989 brennt das gesamte Anwesen nieder und wird nicht wieder aufgebaut. 1993 kauft Karl Heinz
Bemann von Nr.220 den Hausplatz und baut ein neues Haus darauf.

Karl-Heinz Bemmann * 27.03.1950 † Schwarme 01.03.2014 oo **Brigitte NN** * 24.03.1951

- 1 Sönke Bemmann * Schwarme
- 2 Anders Bemmann * Schwarme
- 3 Peer Bemmann * Schwarme

1. Pächter des Ladens von 1947 bis 1953

Karl von Soosten *? habe keine weiteren Angaben

2. Pächter des Ladens von 01.11.1953 bis ca. 1981

August Heinrich Ludwig Fullriede * Bockstedt 30.04.1914 † 18.01.1995 Ströhn oo Ströhn 23.10.1953

Rosa Wilhelmiene Sander * Ströhn 12.03.1920 † Ströhn 15.05.2005

Pächter der Gastwirtschaft ab 1953 bis 1960

Karl Koch * Thüringen 12.07.1901 † Schwarme 289 27.11.1971 oo **Lore Steinmann**

* 25.06.1904 † Schwarme 289 ...1989

Koch kauft 1960 die Stelle Nr.289 in Schwarme von Siegfried Bredemeier

- 1 Liselotte Koch * 03.03.1935 oo Schwarme 1964 Günter Kunkel * Schwarme 51?
† Schwarme 289 (siehe Nr.289)

Anbauerstelle Nr.161 in Schwarme

Heute Beppener Straße Nr.8

1835 **Johann Heinrich Roselius** * Schwarme 15.02.1806 † Schwarme 161 15.02.1877 oo Schwarme 04.05.1834
Wilhelmine Christine Bening * Barnstorf 29.12.1799 † Schwarme 161 11.01.1877
Johann Heinrich kaufte 1835 von Johann Heinrich Masemann Nr.72 eine Scheune in Nienhagen und Land in der Heide. Er baute die Scheune in Nienhagen ab und als Anbauerstelle Nr.161 in der Schwärmer Heide wieder auf.

- 1 NN Roselius * Schwarme 16.01.1835
- 2 Johann Christian Roselius * Schwarme 02.03.1837 † Schwarme 29.05.1837
- 3 Johann Heinrich Roselius (s.u.)
- 4 Dorothee Katharine Wilhelmine Roselius * Schwarme 10.04.1838 Zwilling
† Intschede 100 06.04.1929 oo Intschede 27.03.1860 Johann Friedrich Oelmeyer
* Intschede 100 07.07.1832 † Intschede 100 14.01.1900
- 5 Johann Dietrich Roselius * Schwarme 21.08.1842

Johann Heinrich Roselius * Schwarme 10.04.1838 Zwilling † Schwarme 16.04.1909 oo Schwarme
16.11.1866 **Marie Margarethe Grieme** * Hustedt 14 28.01.1835 † Schwarme 17.08.1874

- 1 Anna Adelheid Roselius * Schwarme 11.09.1867 oo Schwarme 09.05.1894
Johann Kord von Hollen * Wulmstorf 19.07.1869
- 2 Wilhelmine Anna Elisabeth Roselium * Schwarme 11.09.1867
- 3 Rennig Roselius (s.u.)
- 4 Anna Margarethe Roselius * Schwarme 16.12.1871 † Schwarme 215 07.06.1950 oo Schwarme
12.07.1906 Hermann Laakmann * Beppen 14.09.1881 † Schwarme 21526.03.1966
Anna erwirbt 1905 die Stelle Schwarme Nr.215
- 5 Johann Heinrich Roselius * Schwarme 20.02.1873

Johann Heinrich Roselius (s.o.) II oo Thedinghausen 1875 **Trina Kastens** * 21.12.1841 Thedinghausen

Rennig Roselius * Schwarme 01.08.1869 † 29.10.1929 Schwarme bekannt unter Rennig Schlachter
oo Schwarme 06.04.1893 **Beke Sophie Anna Adelheid Albers** * Syke Steimke 07.05.1868
† Schwarme 30520.09.1956

- 1 Johann Heinrich Gerd * Schwarme 29.04.1893 † Schwarme 07.12.1893
- 2 Gerd Heinrich Roselius * Schwarme 18.11.1894 † Schwarme 305
oo Dora Meta Anna Schröder * Schwarme 27.01.1899 † Schwarme 305
Gerhard baut 1928 auf der gegenüberliegenden Seite die Anbauerstelle Nr.305
- 3 Katharina Minna Anna Roselius * Schwarme 13.12.1896 † Schwarme 155 29.10.1919
oo Schwarme 26.05.1919 Hermann Heinrich Maaß (siehe Nr.155)
- 4 Betty Marie Roselius * Schwarme 21.12.1898 † Thedinghausen Krahe. 07.12.1974 oo Riede
15.05.1925 Johann Heinrich Warneke *? † Heiligenbruch 22
- 5 Heinrich Friedrich Roselius * Schwarme 25.12.1900 † Schwarme 01.09.1919
- 6 Johann Roselius (s.u.)
- 7 Mike Marie Roselius * Schwarme 06.06.1905

Johann Roselius * Schwarme 01.12.1902 † Ahsen-Oetzen 13 21.07.1968 oo Schwarme 01.06.1933
Gesine Anna Lehmkühl * Ahsen-Oetzen 13 15.11.1910 † Ahsen-Oetzen 13 04.12.1964
Er betreibt die Stelle Nr.161 bis 1936 dann verpachtet er die Stelle und zieht nach Ahsen-Oetzen

Pächter der Stelle

Johann Heinrich Roselius * Schwarme 112 28.08.1891 † Schwarme 24.05.1949 oo Schwarme 28.05.1938
Gesine Meta Maschendorf *?

Alois Lorenz Dziwisch * 09.08.1875 † Schwarme 25.02.1962 oo 23.02.1900
Maria Dziwisch geb.? 28.03.1880 † Schwarme 27.03.1962

- 1 Maria Dziwisch * Schwarme Sie ist Konditorin in Bremen

Fredy Gehrke * Schwarme 84 † Schwarme 84 oo **Alma Süllow** * Schwarme 270 (siehe Nr.84)
7 Kinder davon 3 auf der Stelle Nr.84 und 4 auf der Stelle Nr.161 geboren.

Marijan Cikojewic *? oo **Karin NN** *?
kauft 1973 die Anbauerstelle Nr.161 in Schwarme von Johann Roselius

Karin NN (s o) II oo Gerhard Hopp von Nr.225 aus Schwarme
Beide verkaufen die Stelle 1990 an Lieselotte Grotjahn.

Lieselotte Grotjan *?
verkauft die Stelle Nr.161 aber 1993 wieder an Frank Lühning und Sieglinde Karbe

Frank Lühning *? oo? **Sieglinde Karbe** *?

Anbauerstelle Nr.162 in Schwarme

Heute Beppener Straße Nr.10

1853 **Harm Heinrich Vahlenkamp** * Schwarme 29 oo NN NN *?
errichtet 1853 die Anbauerstelle Nr.162 in Schwarme.

1 Johann Dietrich Vahlenkamp (s.u.)

Johann Dietrich Vahlenkamp * Schwarme 162 verkauft 1861 die Stelle an Hermann Meyer

Hermann Heinrich Meyer * Neu-Holtum ...1810 † Schwarme 171 oo Schwarme 06.05.1836

Gesche Katharine (Trine) Schröder * Schwarme 04.11.1812

1861 kauft Meyer für seine Tochter Anna Margarethe die Anbauerstelle Nr.162 in Schwarme von Harm Heinrich Vahlenkamp.

1 Anna Margarethe Meyer (s.u.) alle weiteren Kinder siehe Nr,171

Anna Margarethe Meyer * Schwarme 171 06.08.1853 † Schwarme 29.04.1918 I oo Schwarme 23.06.1876

Dietrich Voigts * Neu-Wulmstorf 05.03.1854 † Schwarme 20.07.1885

1 Christian Heinrich Voigts * Schwarme 28.02.1877 † Schwarme 23.10.1877

2 Hermann Heinrich Voigts * Schwarme 29.01.1879 † Schwarme 02.02.1888

3 Dietrich Voigts (s.u.)

4 Johann Christian Voigts * Schwarme 19.11.1884 † Schwarme 27.06.1889

Anna Margarethe Meyer (s o) II oo Schwarme 12.04.1889 **Johann Rohde** * Schwarme 14.09.1836

† Schwarme Johann war Interimswirt auf der Stelle Nr.162 in Schwarme

1 Johann Rohde * Schwarme 22.12.1889 unehelich † Schwarme 13.09.1892

2 Marie Meta Rohde * Schwarme 14.11.1892 † Hoya Krah.13.08.1968 oo Magelsen 10.12.1919

Hermann Johann Ohsmer * Oiste 28.08.1893 † Hoya Krah. 16.05.1975

Sie waren Pächter der Klein-Brinksitzerstelle Nr.25 in Magelsen

3 Rebecka Rohde * Schwarme 01.01.1895

Johann Rohde (s o) I oo Schwarme 17.06.1863 **Mette Margarethe Dörgeloh** * Schwarme 74 09.08.1836

† Schwarme 04.05.1882

1 Rebecka Adelheid Rohde * Schwarme 23.08.1863 Zwilling

2 Anna Gesche Rohde * 23.08.1863 Schwarme Zwilling

3 Dorothea Rohde * Schwarme 16.03.1866 † 17.03.1912 Schwarme I oo Schwarme 18.06.1895

Johann Heinrich Schröder* Bahlum (keine Kinder)

Dorothea Rohde (s o) II oo Brün Vöge *?

1 Gesine Elise Sophie Vöge * Schwarme 08.08.1906 † Schwarme 26.04.1909

4 Heinrich Rohde * Schwarme 13.07.1869

5 Anna Rohde * Schwarme 28.10.1871 † Schwarme 26.07.1908 oo Dietrich Schulze

6 Margarethe Adelheid Dorothea Rohde * Schwarme 11.05.1874

7 Carsten Dietrich Rohde * Schwarme 19.01.1877 † Schwarme 28.07.1877

8 Junge NN Rohde * Schwarme 01.01.1879 † Schwarme 01.01.1879

Dietrich Voigts * Schwarme 25.09.1881 † Schwarme 08.12.1941 oo Schwarme 06.05.1909

Katharina Sophie Röpke * Nottorf 18.01.1884 † Schwarme 06.09.1955

1 Katharina Marie Voigts * Schwarme 27.08.1911 † Schwarme 26.05.1912

2 Hermann Dietrich Voigts * Schwarme 07.02.1923 † gefallen Ostfront 26.12.1942

3 Johann Voigts (s.u.)

4 Heinz Voigts * Schwarme 02.09.1927 (siehe Nr.77)

Johann Friedrich Voigts * Schwarme 04.03.1925 † Schwarme 07.06.2003 oo Schwarme 19.09.1950

Annette Katharina Adelheid Steinke * Schwarme 206 30.01.1926 † 23.05.2007 Schwarme

1993 wird das Stallgebäude zu einer Mietdoppelwohnung umgebaut

1 Dieter Voigts * Schwarme oo Lisa Schumacher * Riede

Dieter verzichtet auf das Erbe, bekommt eine Abfindung von seinem Bruder und baut in Barrien ein neues Wohnhaus.

2 Heinrich Voigts (s.u.)

Heinrich Voigts * Schwarme 01.11.1953 † Weyhe 07.02.2016 oo **Gabriela Blume** * ?

Heinrich stürzte zu Hause beim Obst pflücken von der Leiter und sitzt seit dem im Rollstuhl.

Danach verkaufen sie die Stelle in Schwarme und ziehen in einen Behindertengerechte Wohnung nach Weyhe.

1 Nicole Voigts * Schwarme 18.01.1979 † Schwarme 25.01.1879

Vom neuen Besitzer habe ich keinen Namen und Daten

Mieter im umgebauten Stallgebäude

Wilfried Holle * Schwarme 310 31.12.1965 oo **Andrea Kinzel** * Schwarme

1 Sven Ole Holle * Schwarme

Joachim Adler * 23.12.1964 oo **Regina Witters** * 03.08.1958

Die Namen der weiteren Mieter sind mir nicht bekannt.

Anbauerstelle Nr.163 in Schwarme

Heute Kiebitzheideweg Nr.163

- 1844 **Johann Vinzens Knacke** * Martfeld 06.11.1790 †... I oo Martfeld 27.07.1828 **Rebecka Margarethe Heins**
* Kleinenborstel 01.08.1800 † ... II oo Martfeld 20.12.1835 **Rebecka Margarethe Schmidt**
* Kleinenborstel 26.04.1805 † Schwarme 1863
Knacke kauft 1839 ein Grundstück von Meyer Nr.14 und baut 1844 darauf die Anbauerstelle Nr.163 in Schwarme.
- 1 Conrad Heinrich Knacke (s.u.) Kind aus erster Ehe
 - 2 Anna Rebecka Margarethe Knacke * Schwarme 03.11.1836 † 02.03.1837 Schwarme
 - 3 Anna Margarethe Knacke * Schwarme 20.09.1838 † Hoyerhagen 48a oo Schwarme 05.1864
Friedrich Heinrich Brümmer * Hoyerhagen 48a 24.02.1832 † Hoyerhagen 25.04.1869
- Rebecka Margarethe Schmidt** (s o) II oo **Heinrich Wilhelm Nordhausen** * Martfeld 112 21.12.1828
† Martfeld 112 Heinrich Wilhelm war Interimswirt auf der Stelle Nr.163 von 1857 bis 1863
- 1 Todgeborene Tochter Nordhausen * Schwarme 13.03.1856
 - 2 Dorothee Adelheid Nordhausen * Schwarme 26.03.1857 † Eitzendorf 6 20.01.1923 oo Eitzendorf
20.03.1903 Johann Wilhelm Burdorf * Ubbendorf 9 30.10.1865 † Eitzendorf 6 29.11.1917
 - 3 Katharina Dorothee Elise * Schwarme 12.12.1859
- Conrad Heinrich Knacke** * Hollen 27.02.1832 † USA oo **NN NN** *?
Heinrich übernimmt 1861 die Stelle, verkauft sie aber 1882 wieder an Hermann Schmidt aus Hollen und wandert
mit seiner Familie nach Amerika aus.
- 1 Johann Hinrich Knacke * Schwarme † USA
- Johann Hermann Carl Schmidt** * Hollen 30.06.1846 † Schwarme 17.07.1926 163 oo Martfeld 14.04.1874
Anna Katharina Köster * Büngelshausen 122 15.11.1847 † 24.10.1900 Schwarme
- 1 Johann Cord Schmidt (s.u.)
 - 2 Heinrich Schmidt * Hollen 03.05.1877 † Frankreich 1. Weltkrieg 17.02.1917 oo Kleinenborstel
04.11.1905 Anna Mette Margarethe Meyer * Martfeld 02.12.1882 † Bremen 30.08.1838
 - 3 Meta Marie Adelheid Schmidt * Schwarme 01.02.1883 † Kleinenborstel 4 20.11.1919
oo Kleinenborstel 02.06.1917 Heinrich Dietrich Friedrich Laue * Martfeld 07.05.1884
† Kleinenborstel 4 09.08.1960
 - 4 Todgeborener Sohn Schmidt * Schwarme 02.06.1885
 - 5 Friedrich Berhard Brünig Schmidt * Schwarme 23.12.1887 oo Schwarme 06.10.1911
Betty Parmann * 15.12.1891
 - 6 Katharina Meta Rebecka Schmidt * Schwarme 29.11.1891 † Hoya Krah 30.12.1942
oo Kleinenborstel 14.07.1921 Heinrich Dietrich Friedrich Laue (s.o.)
Friedrich heiratet nach den Tod seiner ersten Frau deren Schwester
- Johann Cord Schmidt** Hollen ...1875 † Schwarme 13.07.181942 oo Schwarme 24.06.1902
Anna Adelheid Windhorst * Eschenhausen 06.12.1873 † Schwarme 31.08.1954
- 1 Todgeborener Sohn Schmidt * Schwarme 26.12.1903
 - 2 Hermann Heinrich Schmidt * Schwarme 31.03.1905 † Schwarme 16.02.1911
 - 3 Christian Heinrich Schmidt (s.u.)
 - 4 Friedrich Dietrich Schmidt * Schwarme 02.05.1912 † Kleinenborstel 78 15.07.1987
oo Kleinenborstel 03.09.1938 Sophie Meta Louise Blume * Wahnebergen 02.03.1910
† Kleinenborstel 78 05.01.1981
- Christian Heinrich Schmidt** * Schwarme 24.03.1907 † Thedinghausen Krah. 07.12.1983 oo Schwarme
10.11.1932 **Mariechen Sophie Margarethe Duneka** * Kleinenborstel 11 03.08.1907
† Schwarme 07.11.2003
- 1 Anna Schmidt (s.u.)
- Anna Schmidt** * Schwarme 28.02.1933 † Schwarme 08.07.2012 oo Schwarme ...1954
Hans Thies * Hoya 17.02.1931 † Schwarme 25.10.2015
Hans ist aufgewachsen bei Familie Dietrich Mühlenststedt Schwarme Nr.286
- 1 Christa Schmidt * Schwarme 11.05.1951 unehelich Zwilling oo Wilfried NN
 - 2 Margreth Schmidt * Schwarme 11.05.1951 unehelich Zwilling
 - 3 Heinrich Thies * Schwarme 05.11.1954 oo Bärbel NN
 - 4 Helga Thies * Schwarme 21.09.1956 oo Michael NN

- 5 Frank Thies * Schwarme 12.04.1967 oo Anja Kleindienst * Hilgermissen 05.02.1967
(wohnen in Heesen)

6 Marco Thies (s.u.)

Marco Thies * Schwarme 01.05.1971 oo **Genalyn Boliver Guanzon** * Vietnam 24.06.1971

Anbauerstelle Nr.164 in Schwarme

nicht mehr vorhanden Borsteler Str.

1835 **Hermann Heinrich Wrede** * Falldorf ...1804 † Schwarme 09.10.1847 oo
Gesche Adelheid Früchtenicht * Gödestorf 01.05.1803 † Schwarme 16.02.1880
bauen 1835 die Anbauerstelle Nr.164 in Schwarme Groß-Borstel auf der alten Stelle Nr.21

- 1 Gesche Marie Wrede (s.u.)
- 2 Adelheid Wrede * Schwarme ...1835 † Schwarme 30.04.1842
- 3 Gesche Margarethe Wrede * Schwarme 28.07.1837
- 4 Anne Sophie Elisabeth Wrede * Schwarme 04.12.1839 † Schwarme 05.08.1842
- 5 Katharine Margarethe Wrede * Schwarme 18.09.1842 oo Schwarme 15.12.1865
Hilmer Brüns * Schwarme 167 18.10.1839 † USA ?
Hilmer Brüns (s o) II oo Meimerich Schröder * ...1839 † USA (siehe Nr.167)
- 6 Hermann Heinrich Wrede * Schwarme 02.12.1846 † Schwarme 18.06.1848

Gesche Marie Wrede * Falldorf 31.12.1832 † Martfeld 112 oo Schwarme 18.01.1856
Heinrich Wilhem Nordhausen * Martfeld 112 21.12.1828 † Flögeln 30.10.1887

- 1 NN Nordhausen (♀) †* Schwarme 13.03.1856
- 2 Dorothee Adelheid Nordhausen * Schwarme 26.07.1857 † Eitzendorf 20.01.1923
oo Eitzendorf 24.03.1903 Johann Wilhelm Burdorf * Ubbendorf 30.10.1865 † Eitzendorf 29.01.1917,
- 3 Katharine Dorothee Elise Nordhausen * Martfeld 12.12.1859 † ... oo Hoyerhagen 31.10.1879
Rudolf Friedrich Bösche * Hoyerhagen 17.03.1852 †1885
- 4 Anne Catharine Marie Nordhausen * Martfeld 24.06.1862 Flögeln 09.02.1888
- 5 Heinrich Wilhelm Nordhausen * Martfeld 15.04.1865 † ...
- 6 Rebecka Dorothee Nordhausen * Martfeld 06.04.1868 † ...
- 7 NN Nordhausen (♂) †* Martfeld 01.07.1871
- 8 Anna Elise Nordhausen * Martfeld 05.10.1872 † ...

Sie verkaufen die Stelle an Hilmer Brüns (s. Schwarme 167) und verziehen erst auf den Hof Nr. 112 in Martfeld und später nach Fahlenbruch. Brüns vereinigt diese Stelle mit seinem Hof, so dass sie erlischt.

Anbauerstelle Nr.165 in Schwarme

Heute Beppener Straße Nr.2

- 1857 **Johann Dietrich Thielbarth** * Schwarme 24.02.1834 oo **NN NN** *?
Dietrich hat 1857 von einem alten Schafkoben des Vollmeiers Niemann Nr.9 die Anbauerstelle Nr.165 in Schwarme gebaut. Er hat sie aber 1868 wieder an Johann Heinrich Schierloh verkauft.
- Johann Heinrich Schierloh** * Schwarme 23.10.1830 † Schwarme 14.06.1902 oo Schwarme 04.1859
Anna Gesche Behlmer * Schwarme 17.10.1838 † Schwarme 15.11.1918
- 1 Junge NN Schierloh * Schwarme 16.11.1859 † 03.12.1859 Schwarme
Konnte den Vornamen des Jungen im Kirchenbuch leider nicht lesen
 - 2 Johann Dietrich Schierloh * Schwarme 05.04.1862
 - 3 Katharine Margarethe Schierloh * Schwarme 27.10.1864 † Schwarme 29.06.1865
 - 4 Johann Heinrich Schierloh (s.u.)
 - 5 Friedrich Schierloh * Schwarme 21.09.1875 † Schwarme 12.12.1875
- Johann Heinrich Schierloh** * Schwarme 01.11.1871 † Schwarme 28.08.1940 oo Schwarme 18.02.1897
Mette Adelheid Sagehorn * Schwarme 18.12.1872 † 18.06.1939 Schwarme 165
- 1 Gesine Anna Schierloh Schwarme 01.06.1897 † Thedinghausen Krah. 02.05.1969 oo Schwarme 19.11.1915 Hermann Leefers * Schwarme 13.01.1889 † Schwarme (siehe Nr.226)
 - 2 Anna Meta Schierloh * Schwarme 27.01.1900
 - 3 Martha Dora Rebecka Schierloh (s.u.)
- Martha Dora Rebecka Schierloh** Schwarme 23.02.1905 † Schwarme 15.05.1929 oo Schwarme 21.02.1927
Johann Heinrich Rudolf Süllo * Schwarme 270 08.10.1897 † Thedinghausen Krah. 20.04.1964
- 1 Heinrich Süllo * Schwarme 165 † Schweden (Erbe der Stelle Nr.165)
Er wanderte 1952 nach Schweden aus und verkaufte den Hof seinen Halbbruder Hermann
- Johann Heinrich Rudolf Süllo** (s o) II oo Schwarme 15.09.1930 **Berta Dorothee Bade**
Everstorf 25.04.1899 † Schwarme 06.06.1965
- 1 Hermann Süllo (s.u.)
 - 2 Anneliese Süllo / Laackmann * Schwarme 21.09.1941 verlobter Hermann Laackmann
* Beppen 23 02.04.1936 † Beppen 16.04.1964
Tödlich verunglückt mit seinem Motorrad in Beppen. Die Eltern ihres Verlobten haben Anneliese Adoptiert.
Anneliese Süllo / Laackmann (s o) oo ...1967 Hans-Heinrich Fahrenholz * Beppen 70 21.03.1936
† Beppen 70 17.03.2020
 - 3 Dorothea Süllo * Schwarme oo Heinrich Böhlke * Thedinghausen 14.03.1937
† Thedinghausen 22.01.2011
- Hermann Süllo** * Schwarme 18.01.1935 † Schwarme 11.03.2019 165 oo **Lisa Bormann** * 02.11.1936
- 1 Ute Süllo * Schwarme oo Rüdiger Fritz Emil Grotheer * Schwarme 24.08.1962 (Geschieden)
 - 2 Wolfgang Süllo * Schwarme oo Marion NN *?
 - 3 Giesela Süllo * Schwarme oo Horst Schaber * Okel
 - 4 Ralf Süllo (s.u.)
- Ralf Süllo*** 11.09.1965 Schwarme oo **NN N**
- 1 Leonard Süllo

Anbauerstelle Nr.166 in Schwarme

Heute An der Heide Nr.2

- 1840 **Johann Heinrich Friedrich Böttcher** * Neustadt am Rübenberge oo Schwarme 24.10.1836
Gesche Apmann * Schwarme 19.01.1810
Er kauft 1836 einen Bauplatz in Schwarme und baut darauf 1840 die Anbauerstelle Nr.166 in Schwarme.
Er geht aber 1861 in Konkurs obwohl er sich noch von seinen Schwiegersohn Kapitänleutnant Ückermann Geld geliehen hatte.
Friedrich Fellermann von der benachbarten Stelle Nr.47 ist nach 1861 als Inhaber genannt, warscheinlich kaufte er die Stelle aus dem Konkurs.
- 1 Dietrich Böttcher * Schwarme 08.01.1833
2 Dorothea Böttcher * Schwarme 24.10.1836 † Verden 22.12.1921 oo Schwarm 02.07.1860
Hermann Friedrich Ückermann * Dönhausen 18.09.1836 † London 20.12.1896
- 1 Heinrich Böttcher * Schwarme 166 26.11.1957 unehelich
2 Friedrich Böttcher * Schwarme 166 04.04.1859 unehelich † Verden 20.12.1896 oo Verden 12.09.1885
Adelheid Meyer * Adolfshausen 06.10.1856 † Groß Hutbergen 09.02.1886
Friedrich Böttcher (s o) II oo Verden 04.06.1889 Rebecka Dorothea Winsemann * Barne 02.01.1867 † Verden 16.01.1936
- 3 Margarethe Ückermann * Schwarme 05.06.1861 † Hönisch 8 16.05.1911 oo Johann Heinrich Hermann Meyer * Hönisch 8 02.07.1863
4 Dietrich Ückermann * Schwarme 11.04.1864
5 Johann Hermann Ückermann * Schwarme 06.08.1866 † Schwarme 16.11.1870
6 Johann Dietrich Ückermann * Schwarme 25.02.1869 † Schwarme 02.05.1879
7 Christian Hermann Dietrich Ückermann * Schwarme 14.01.1871
8 Georg Ückermann * Hustedt 23 27.01.1873
9 Rebecka Elise Ückermann * Hustedt 23 22.01.1875
10 Hermann Dietrich Friedrich Ückermann * Hustedt 23 28.03.1877
11 Johann Karsten Ückermann * Schwarme 04.06.1880
- 3 Gesche Adelheid Böttcher * Schwarme 03.08.1838 † 23.08.1907 I oo Klaus Heinrich Klink *? † Hamburg? vor 10.11.1892
Gesche Adelheid Böttcher (s o) II oo Schwarme 10.11.1892 Johann Hermann Clüver * Schwarme 02.01.1844 † Schwarme 18.01.1923
- 4 Elisabeth Böttcher * Schwarme 16.02.1840 † Uenzen? oo Martfeld 20.02.1866
Johann Carsten Bartels * Uenzen 04.02.1842 † Uenzen
- 5 Mette Adelheid Böttcher * Schwarme 18.01.1842 † Schwarme 152 12.02.1903 oo Schwarme 02.1865 Johann Masemann * Schwarme 30.06.1838 (siehe Nr.152)
- 6 Todgeborene Tochter Böttcher * Schwarme 22.05.1843
7 Johann Heinrich Böttcher * 1845 Schwarme † Schwarme 29.04.1848
8 Anna Rebecka Böttcher * Schwarme 25.04.1847 † Schwarme 11.12.1847
9 Wübke Dorothee Böttcher * Schwarme 02.02.1849 † Uenzen oo Vilsen 27.10.1874
Johann Friedrich Martens * Uenzen 07.08.1844 † Uenzen 29.06.1894
- 10 Christian Carsten Friedrich Böttcher * Schwarme 16.05.1851
- Friedrich Fellermann** *? Schwarme 47 † Schwarme oo NN NN *?
1861 kauft er aus der Konkursmasse die Anbauerstelle Nr.166 von Friedrich Böttcher
- 1 Gerd Heinrich Fellermann (s.u.)
- Gerd Heinrich Fellermann** * Schwarme † Schwarme oo Schwarme 09.12.1850
Adelheid Holtorf * Schwarme 78 05.04.1825 † Schwarme 28.03.1888
- 1 Margarethe Adelheid Holtorf * Schwarme 19.12.1849 unehelich oo Schwarme 10.06.1875
Hermann Dopmann * Wulmstorf 24.04.1843 † Wulmstorf
- 2 Wilhelm Fellermann (s.u.)
- Wilhelm Fellermann** * Schwarme 23.08.1859 † Schwarme 26.07.1916 oo Schwarme 31.05.1889
Anna Margarethe Bohlmann * Schwarme 08.12.1866 † Schwarme 26.03.1925
- 1 Adelheid Anna Margarethe Fellermann * Schwarme 31.05.1890 † Thedinghausen Krah. 09.06.1947 gestorben nach einen Unfall an einen Schädelbruch I oo Schwarme 26.12.1916 Johann Hermann Leefers * Schwarme 26.01.1887 † 23.04.1918 Gefallen 1. Weltkrieg
Adelheid Anna Margarethe Fellermann (s o) II oo Schwarme 08.06.1925 Hermann Friedrich Hoppe * Martfeld 09.06.1886 † Schwarme 100 27.03.1970
- 2 Sophie Rebecka Fellermann * Schwarme 23.05.1892 † 1966 Groß Hutbergen I oo ...1921
Johann Hermann Raake * Groß Hutbergen ...1846 † Groß Hutbergen ...1926

- Sophie Rebecka Fellermann (s o) II oo Albert Kunst * 1896 Wohlendorf
3 Heinrich Hermann Fellermann (s.u.)
4 Anna Rebecka Elise Fellermann * Schwarme 25.09.1896 † Martfeld 09.12.1989 oo Martfeld
13.05.1925 Albert Heinrich Friedrich Hustedt * Tuschendorf 29 24.02.1893
† Tuschendorf 29 08.01.1968
5 Meta Christine Marie Fellermann * Schwarme 07.06.1899 † Schwarme 15.02.1901

Heinrich Hermann Fellermann * Schwarme 08.08.1894 † Schwarme 166 oo Schwarme 08.06.1925
Anna Margarethe Adelheid Behlmer * Schwarme 168 29.01.1887 † Schwarme 01.03.1049

- 1 Dietrich Heinrich Fellermann (s.u.)
2 Wilhelm Fellermann * Schwarme 11.04.1926 (siehe Nr.168)

Anna Margarethe Adelheid Behlmer (s o) I oo Schwarme 02.06.1910 Johann Heinrich Asendorf
Schwarme 141 11.02.1884 (siehe Nr,141)

- 1 Todgeborenen Sohn Asendorf * Schwarme 15.08.1910

Dietrich Heinrich Fellermann * Bremen 26.11.1920 unehelich † Schwarme ...1983 (Ledig)
Nach seinen Tod erbt der Bruder Wilhelm von der Benachbarten Stelle 168. Die Stelle 166 wird vermietet.

Klaus Fellermann * Schwarme 168 Erbt von seinen Vater die Stelle Nr.166 in Schwarme

Mieter der Stelle 166

Rainer Köster *? Postbote oo **Gerda NN** *?

Kay Kaspuhl *? (Landschaftsgärtner) Partnerin **Cornelia Przbylla** zogen auf die Stelle Nr.242 in Martfeld

2 Frauen Namen nicht bekannt

Enno Köhne * Bayern 20.11.1962 oo **Astrit Stahmann** * Oerdinghausen 26.02.1963

Reihenfolge kann Falsch sein

Anbauerstelle Nr.167 in Schwarme

nicht mehr vorhanden, lag am Mittelweg

- 1833 **Claus Heinrich Brüns** * Schwarme 92 14.09.1796 oo Schwarme 01.04.1832
Meimerich (Mary-Marie) Schröder * Schwarme 11.05.1807 † Schwarme 167 16.12.1863
1833 kauft Brüns von Brüne Köster Nr.59 Land in der Heide, um die Anbauerstelle Nr.167 zu errichten
- 1 Katharina Margarethe Brüns * Wackershausen 25.10.1833 † Schwarme 53 14.07.1897
oo Schwarme 07.12.1866 Johann Heinrich Grahl * Schwarme 53 29.09.1838 (siehe Nr.53)
 - 2 Elise Anna Hedwig Brüns * Schwarme 25.08.1836 † Schwarme 50 25.01.1907 oo Schwarme
28.06.1867 Johann Dietrich Masemann * Schwarme 50 12.05.1838 (siehe Nr.50)
 - 3 Hilmer Bründ (s.u.)
 - 4 Anna Margarethe Brüns * Schwarme 09.02.1846 † Schwarme 12.06.1847
 - 5 Heinrich Brüns * Schwarme 03.06.1848 oo Katharina Köster * Schwarme 10.09.1853
 - 1 Heinrich Brüns * Schwarme 20.10.1875 † Schwarme 16.03.1878
 - 2 Johann Brüns * Schwarme 19.01.1877
 - 3 Hilmer Johann Dietrich Brüns * Schwarme 18.01.1878 † Schwarme 04.09.1880
 - 4 Heinrich Brüns * Schwarme 20.04.1879
 - 5 Meta Marie Brüns * Schwarme 01.11.1880
 - 6 Hedwig Margarethe Adelheid Brüns * Schwarme 18.05.1882
 - 7 Anna Meta Brüns * Schwarme 09.10.1883
 - 6 Karsten Brüns * Schwarme 18.06.1854 † Schwarme 157 04.09.1867

Hilmer Brüns * Schwarme 18.10.1839 † USA I oo Schwarme 15.12.1865
Katharine Margarethe Wrede * Schwarme 164 18.09.1842 (siehe Nr.164)

Hilmer Brüns (s o) II oo Meimerich Schröder * ...1839 † USA

- 1 Johann Dietrich Brüns * Schwarme 23.02.1873
 - 2 Marie Catharina Margarethe Brüns * Schwarme 12.09.1876
 - 3 Gesine Katharina Marie Brüns * Schwarme 28.01.1883
- Hilmer erwirbt 1867 auch die Stelle Nr.164 in Groß-Borstel und vereint sie mit der Stelle Nr.167.damit ist die Stelle Nr.164 erloschen. 1878 kauft er von Harm Pilster die Stelle Nr.148, verkauft sie aber 1890 wieder an Heinrich Büntemeyer aus Oiste. 1924 wandert Brüns nach Amerika aus und verkauft die Stelle Nr.167 an den Nachbarn Fritz Büntemeyer Nr.148. Die Stellen 148 und 167 werden miteinander vereinigt und damit ist die Stelle 167 erloschen.

Anbauerstelle Nr. 168 in Schwarme

Heute An der Heide Nr.1

1836 **Cord Heinrich Lührs** * Schwarme 13.03.1803 † USA I oo Schwarme 21.03.1824

Anna Margarethe Dahme * ...08.1810 † Schwarme 19.07.1846

1836 erwirbt Lührs einen Bauplatz an der Schwärmer Heide und baut die Anbauerstelle Nr.168. Er war schon seit dem 12. Lebensjahr als Hütejunge in Schwarme tätig. Er verkauft die Stelle aber am 29.10.1847 an Christian Behlmer. Er heiratet ein zweites mal nach Hemelingen. wandert aber nach den Tod seiner 2. Ehefrau nach Amerika aus.

1 Hermann Lührs * Schwarme 07.10.1824

2 Anne Margarethe Lührs * Schwarme 23.02.1830

3 Mette Margarethe Lührs * Schwarme 19.01.1834

1 Meta Louise Sophie Lührs * Calle 09.03.1856 unehelich

Cord Heinrich Lührs (s o) II oo Arbergen 21.01.1849 **Wübke Asendorf** * Hemelingen 17.01.1807

† Hemelingen 12.01.1867

Christian Behlmer * Schwarme 97 05.03.1817 oo 27.10.1844 **Anna Adelheid Masemann**

Schwarme 50 06.02.1820 (Siehe Nr.50 und Nr.97)

1 Dorothee Elisabeth Behlmer * Schwarme 18.02.1845

1 Anna Meta Adelheid Behlmer * Schwarme 02.09.1868 unehelich oo Barrien 05.10.1897

Friedrich Johann Hille * Bremen 29.01.1867

2 Johann Dietrich Behlmer (s.u.)

3 Meta Margarethe Elisabeth Behlmer * Schwarme 06.11.1850 oo Schwarme 02.04.1882

Dietrich Rudolf Meyer * Berxen 24.01.1853

4 Johann Heinrich Behlmer * Schwarme 02.12.1853 † Schwarme 20.01.1878

5 Anna Adelheid Behlmer * Schwarme 28.01.1856 † Hustedt 15 08.06.1932 oo Martfeld 07.06.1878

Hermann Heinrich Bröer * Hustedt 15 11.10.1840 † Hustedt 15 09.05.1900

6 Helene Behlmer * Schwarme 15.03.1860

Johann Dietrich Behlmer * Schwarme 01.10.1847 † Schwarme 18.03.1926 oo Schwarme 24.06.1881

Rebecka Knacke * Wulmstorf 16.09.1857 † Schwarme 166 21.02.1947

1 Johann Christian Behlmer * Schwarme 07.01.1882

2 Dietrich Heinrich Behlmer (s.u.)

3 Anna Margarethe Adelheid Behlmer * Schwarme 29.01.1887 † Schwarme 166 01.03.1849

(siehe Nr.166)

Dietrich Heinrich Behlmer * Schwarme 18.04.1884 (Ledig)

Erbe wird der Sohn Wilhelm Fellermann seiner Schwester. Die Stelle wurde aber zwischenzeitlich verpachtet an Otto Tecklenborg (siehe Nr.135) und Heinrich Wolters aus Morsum. (siehe Nr.358)

Wilhelm Fellermann * Schwarme 11.04.1926 † Schwarme 12.04.2001 oo ...1958

Amanda Döhrmann * Schwarme 36 04.06.1936 † Schwarme 06.08.2016

Erbt auch nach dem Tod seines Bruders Heinrich die Anbauerstelle 166 in Schwarme

1 Angelika Fellermann * Schwarme 29.04.1958 oo Kurt Klee (siehe Nr.187)

Angelika Fellermann (s o) Partner Werner Meyer * Blender 15.02.1951

2 Klaus Fellermann * Schwarme Erbe der Stelle Nr.166 in Schwarme

3 Uwe Fellermann (s.u.)

Uwe Fellermann * Schwarme 19.10.1965 oo **Birgit Gandke geb. Aufderheide** *?

Uwe zieht nach der Hochzeit zu seine Frau nach Bramstedt und verkauft das Haus in Schwarme an NN Buchmueller

Anbauerstelle Nr.169 in Schwarme

Heute Hörstener Straße Nr.169

1836 **Johann Heinrich Wrede** * Gödestorf † Schwarme 169 oo **Gesche Margarethe Dorothee Isensee**
* Falldorf † Schwarme 169
Wrede kauft Land von Carsten von Oiste Nr.20 und baut 1836 die Anbauerstelle 169 in Schwarme Hörsten

- 1 Anna Mette Wrede * Gödestorf ...1820 oo Schwarme 26.03.1850
Johann Herman Friedrich Heusmann * Daverden...1817
 - 1 Johanne Margarethe Adelheid Wrede \ Heusmann* Schwarme 21.01.1846 unehelich
† Schwarme 12.05.1850
 - 2 Lene Anne Marie Wrede \ Heusmann * Schwarme 15.11.1848 unehelich
- 2 Marie Katharine Wilhelmine Wrede * Gödestorf ...1832 † Intschede 100? vor 1860 oo Schwarme
10.12.1852 Johann Friedrich Oelmeyer * Intschede 100 07.07.1832 † Intschede 10014.01.1900
Johann Friedrich Oelmeyer (s o) II oo Intschede 27.03.1860 Dorothee Katharine Wilhelmine
Roselius * Schwarme 161 10.04.1831 zwillling (siehe Nr.161)
- 3 Gesche Dorothee Wrede (s.u.)

Gesche Dorothee Wrede * Gödestorf 22.09.1833 † Schwarme I oo NN NN *? † Schwarme vor 1860

Gesche Dorothee Wrede (s o) II oo Schwarme 20.05.1860 **Johann Heinrich Meyer** * Hollen 09.07.1834
† Schwarme 21.11.1888

- 1 Margarethe Meyer * Schwarme 26.11.1860
- 2 Marie Meta Adelheid Meyer (s.u.)

Marie Meta Adelheid Meyer * Schwarme 12.03.1870 † Schwarme 05.01.1937 oo Schwarme 18.10.1889
Johann Heinrich Albert Zelle * Wechold 16.02.1865 † Schwarme

- 1 Karl Zelle * Schwarme † oo Anita Haberszeit *?
 - 1 Anita Haberzeit * ? unehelich sie hat 1 Todgeborenen Sohn Haberzeit * Schwarme21.05.1949
- 2 Johann Heinrich Wilhelm Zelle (s.u.)
- 3 Dora Elise Zelle * Schwarme 12.04.1895 † Bremerhaven 05.09.1986 (Ledig?)
 - 1 Hans Heinrich Zelle * Schwarme 19.05.1917 unehelich † Heerstedt Cuxhaven 30.08.2003
oo Beverstedt 22.05.1948 Henriette Sophie Heins * Dohren Cuxhaven 06.05.1921
† Wedel 12.04.2013
- 4 Elise Anna Adelheid Zelle * Schwarme 29.10.1898 † Martfeld 12 04.07.1986 oo Schwarme
14.11.1924 Dietrich Friedrich Hermann Bohlmann * Martfeld 12 28.04.1897 † Hoya Krah.20.12.1968
- 5 Wilhelm Heinrich Zelle * Schwarme 26.06.1901 o Schwarme 14.12.1933
Marie Anna Margarethe Meyer * Martfeld13.11.1906
- 6 Todgeborener Sohn Zelle * Schwarme 01.12.1904
- 7 Heinrich Albert Johann Zelle * Schwarme 11.08.1907 † Schwarme 04.01.1933
- 8 Friedrich Johann Zelle * Schwarme 22.02.1910 (siehe Nr.213)

Johann Heinrich Wilhelm Zelle * Schwarme 03.08.1890 † Schwarme 16.08.1958 oo Schwarme 10.11.1915
Anna Margarethe Katharina Bormann * Schwarme 21.10.1891 † Schwarme
Johann zieht nach seiner Hochzeit erst in das Miethaus Nr.248 in Schwarme Hörsten ein, weil es wegen der
vielen Kinder in der Anbauerstelle 169 zu eng war. 1939 zog er mit seiner Familie zurück in sein Elternhaus und
übernahm dann den Hof Nr.169.

- 1 Betty Marie Zelle * Schwarme 248 unverheiratete Haustochter
 - 1 Todgeborener Sohn Zelle * Schwarme 26.07.1940
- 2 Friedrich Wilhelm Zelle * Schwarme 248 10.03.1921 † gefallen Ostfront 27.11.1942
- 3 Dietrich Zelle (s.u.)
- 4 Anna Zelle * Schwarme 248 oo Johann Beneke * Helzendorf 08.05.1911
- 5 Fritz Zelle * Schwarme 248 ...1928 oo Schwarme 18.12.1953 Magdalena Marie König
* Martfeld 199 ...1930

Dietrich Zelle * Schwarme 248 19.06.1926 † Schwarme 22.06.2006 oo Schwarme **Inge NN** * 21.07.1933

- 1 Heino Zelle (s.u.)

Heino Zelle * Schwarme

Anbauerstelle Nr.170 in Schwarme

Heute An der Heide Nr.4

1836 **Johann Behlmer** * Schwarme oo **Anna Rosine B. Wacker** * ?

Behlmer kauft 1836 von Schröder Nr.107 Land und baut darauf die Anbauerstelle Nr.170 in Schwarme.
1870 verkauft er die Stelle wieder an Brüne Fellermann Nr.47

Brünig Fellermann * Schwarme 47 15.03.1837 † 19.05.1925 Schwarme 170 oo Schwarme 08.06.1866

Catharine Marie Sophie Köster * 10.03.1838 † Schwarme 23.04.1907

1 Heinrich (Henry) Fellermann * Schwarme 10.10.1866 † Minnesota USA 01.08.1918
oo Minnesota USA 17.05.1889 Martha Beneke * Minnesota USA 31.08.1866
† Minnesota USA 02.12.1941

2 Adelheid Catharina Marie Fellermann * Schwarme 29.11.1869

3 Johann Hermann Heinrich Fellermann (s.u.)

4 Margarethe Marie Fellermann * Schwarme 14.07.1878 † Schwarme 208 01.07.1943

Erbt den Brinksitz "Lütjenhus" 107 von ihren langjährigen verlobten Hermann Schröder. (siehe Nr.107)

Margarethe Marie Fellermann (s o) oo Schwarme 18.11.1913 Cord Heinrich Dietrich Wortmann
* Eitzendorf 19 03.08.1882 † Schwarme 208 06.06.1967

Nachdem 1926 die Brinksitzerstelle Nr.107 vollständig niederbrennt, kaufen sie von Dietrich Bohlmann die
Anbauerstelle Nr.208 an der Judenreihe in Schwarme.

Johann Hermann Heinrich Fellermann * Schwarme 10.01.1874 † Schwarme 05.05.1936 oo Schwarme

23.09.1920 **Adelheid Doris Roselius** * Schwarme 212 12.04.1886 † Schwarme 01.11.1960

(siehe Nr.212)

Die Ehe blieb kinderlos. die Witwe nahm 1956 ihren Bruder Gerhard mit seiner Familie von Nr.212 bei sich auf.

1 Todgeborene Tochter Fellermann * Schwarme 01.10.1924

Gerhard Heinrich Roselius * Schwarme 212 07.10.1895 † Thedinghausen Krah. 18.10.1969

oo Schwarme 08.06.1927 **Dora Meta Anna Schröder** * Schwarme 27.01.1899

Erbe von seiner Schwester Adelheid Doris die Anbauerstelle Nr.170 in Schwarme

1 Ella Roselius (s.u.)

Ella Roselius * Schwarme 212 17.01.1931 oo Schwarme ...1965 **Friedrich Beneke**

Schwarme 39 ...1936 † Schwarme ...1988

1 Ulrike Beneke * 10.11.1966 Schwarme I oo Harald Tepper * Osterholz (Geschieden)

Ulrike Beneke (s o) II oo Eberhard Mennicken * 16.12.1961 (Nahm bei Heirat den Namen Beneke an)

Anbauerstelle Nr.171 in Schwarme

Heute An der Heide 17

- 1832 **Hermann Heinrich Meyer** * Neu-Holtum ...1810 Schwarme 171 oo Schwarme 06.05.1836
Gesche Katharine (Trine) Schröder * Schwarme 04.11.1912 † Schwarme 171
1832 kauft Meyer Land vor Bolten Haus und baut die Anbauerstelle Nr.171 in Schwarme.
- 1 Junge NN Meyer * Schwarme 10.09.1837 † Schwarme 10.09.1837
ist gleich nach der Geburt ungetauft und ohne Namen gestorben.
 - 2 Margarethe Dorothee Meyer * Schwarme 24.09.1838 oo Schwarme 10.1860
Johann Heinrich Plümer * Schwarme 19.10.1835 † Schwarme 15.04.1910
1 Margarethe Adelheid Plümer * Schwarme 21.11.1860 † Schwarme 22.07.1865
Johann Heinrich Plümer (s o) II oo Schwarme 22.10.1875 Margarethe Blume
* Adolphshausen 25.01.1842 (siehe Nr.84 und 184)
Johann Heinrich Plümer (s o) III oo Schwarme 26.07.1888 Anna Katharina Margarethe Adelheid
Rippe * Wechold 30.07.1837 † Schwarme 08.10.1921
 - 3 Johann Christian Meyer (s.u.)
 - 4 Gesche Adelheid Meyer * Schwarme 21.03.1843 171 † Schwarme 23.05.1843
 - 5 Dietrich Heinrich Meyer * Schwarme 12.11.1844 Zwilling 171 † Schwarme 12.11.1844
 - 6 Gesche Adelheid Meyer * Schwarme 12.11.1844 Zwilling † Schwarme 18.11.1844
 - 7 Gesche Katharina Meyer * Schwarme 25.10.1845 † Schwarme 101 20.05.1924
oo Hermann Großkopf * Intschede 02.02.1843 † Schwarme 101 17.05.1920
 - 8 Hermann Heinrich Meyer * Schwarme 02.06.1848 † Schwarme 23.03.1849
 - 9 Gesche Adelheid Meyer * Schwarme 16.01.1850
 - 10 Anna Margarethe Meyer * Schwarme 06.08.1853 (siehe Nr. 162)
 - 11 Hermann Heinrich Meyer * Schwarme 31.12.1856 † Schwarme 16.02.1859

Johann Christian Meyer * Schwarme 09.08.1840 † Schwarme 18.04.1906 171 oo Schwarme 04.06.1880
Anna Margarethe Tietjen * Riede 24.05.1850 † Schwarme 28.09.1915

- 1 Gesche Katharina Meyer (s.u.)

Gesche Katharina Meyer * Schwarme 05.09.1881 † Schwarme 269 09.08.1950 oo Schwarme 15.06.1898
Johann Heinrich Dietrich Haber * Schwarme 83 28.10.1875 (siehe Nr.83 auch zweite Ehe)
Gesche verkauft die Stelle Nr.171 an Heinrich Diers aus Martfeld

Heinrich Friedrich Diers * Schwarme 19.01.1912 † Martfeld 16 29.02.1980 oo Martfeld 03.10.1935
Anna Sophie Elise Brinkmann * Martfeld 16 25.03.1909 † Martfeld 16 02.05.1974
kauft die Anbauerstelle Nr.171 in Schwarme und verpachtet sie an Alfred Meyer, und später an die Gemeinde
Schwarme.

Pächter der Stelle 171

Alfred Hermann Meyer * Schwarme 01.01.1908 † Schwarme 27.11.1985 oo Schwarme 12.04.1936

Dora Margarethe Schmidt * Schwarme 154 † Erwitte Soest Nordrhein-Westfalen

Sie zog im Alter zu ihren Sohn Werner nach Erwitte Soest

- 1 Friedrich Dietrich (Friedo) Meyer * Schwarme 28.04.1939 † Thedinghausen Krah. 08.05.1858
gestorben an einer Blinddarmentzündung
- 2 Werner Meyer * Schwarme

Gemeinde Schwarme

Werner Runge * Bremen oo **Ute NN** *?

kauft von Diers die Anbauerstelle Nr.171 in Schwarme und nutzt sie als Wochenendhaus.

1965 verkauft er die Stelle wieder an Hinrich Brünjes aus Bremen.

Hinrich Brünjes *? oo **Brigitta NN** * Bremen?

Anbauerstelle Nr.172 in Schwarme „Forsthaus“

Heute Forststraße Nr.1

Bereits 1836 wird das Forsthaus gebaut, das ständig von einem Forstaufseher bewohnt wird der jeweilige Forstaufseher betreibt daneben eine kleine Gastwirtschaft.

- 1861 **Rennig Thalmann** *?
- 1871 **Heinrich Fastenau** *? Senior
- 1900 **Heinrich Fastenau** *? Junior
- 1910 **Max Timmen** * Hamburg war vorher Knecht bei Köster Nr.10
- 1920 **Friedrich Köster** * Schwarme 143 17.03.1894 † Schwarme 143 ...1986
oo **Anna Rebecka Dorothea Klusmann** * Schwarme 139 06.01.1896 † Schwarme 143 ...1988
- Heinrich Falldorf** * Affinghausen bis 1929
- 1930 **Dietrich Heinrich Koppe** * Schwarme 22a 12.12.1905 † im Lager Wickrafth Mönchengladbach 10.06.1945
oo Schwarme 25.08.1927 **Anna Marie Winter*** Beppen 58 01.05.1903
† Thedinghausen Krah. 03.03.1981
- 1 Mariechen Koppe (s.u.)
- 1950 **Mariechen Koppe** * Schwarme 22a 08.12.1927 † Schwarme 24.02.2016 oo 26.08.1949 **Heinrich Wätje**
* Morsum 15.01.1928 † Schwarme 93 17.04.1992 (siehe Nr.93)
1963 kaufte Heinrich die Brinksitzerstelle Nr.93 in Schwarme und betrieb die Gastwirtschaft von Niebuhr weiter
- 1 Elke Wätje * Schwarme 28.01.1950 oo 04.11.1971 Heinrich Wolters * Schwarme 26.06.1945
(siehe Nr.25)
- 2 Marlies Wätje * Schwarme 12.04.1954 oo Horst Behrmann * 11.04.1952 † Schwarme 02.01.2021
- 1963 **Wilhelm Schröder** * Schwarme 110 17.07.1913 † Schwarme 10.10.1995 oo Kleinenborstel 27.08.1935
Elisabeth Margarethe Sophie Wolters* Kleinenborstel 03.08.1913
† Thedinghausen Krah. 16.04.1983
- 1 Fredy Schröder * Hoya 25.09.1935 † 27.09.2014 Bruchhausen-Vilsen
oo Marie Luise Schrecke * Bruchhausen-Vilsen 19.06.1937 † Bruchhausen-Vilsen 05.03.2016
- 2 Liane Schröder * Hoya 09.03.1945 oo Harry Böhling * Dörverden (wohnen in Hassel)
- 3 Elisabeth Schröder * Hoya 15.02.1952 oo Helmut Süllo * Schwarme 197 23.12.1948 unehelich
Helmut baut 1970 im Garten der Stelle Nr.197 ein neues Haus
- 1978 **Helmut Schröder** * Schwarme 110 11.02.1941 oo **Giesela Rehmstedt** * Bruchhausen-Vilsen 13.09.1941
Helmut kaufte 1996 die Anbauerstelle 228 in Schwarme von Magda Süllo. Verpachtet sie aber an Familie Kuhn
aus Bremen. Wohnen selber heute bei ihren Schwiegersohn zur Miete an der Vorwiese.
- 1 Heidrun Schröder * Schwarme oo Heinfried Ohlmeyer * Schwarme 53 (3Kinder)
- 2 Silvia Schröder * Schwarme oo Arno True * Schwarme (2 Kinder) Geschieden
- ???? **Kurt Klee** * Schwarme 187 03.11.1955 oo Petra Rippe * 27.07.1958 Emtinghausen

Das Forsthaus wurde von den Forstinteressenten verkauft und ist heute ein Swingerklub

Anbauerstelle Nr.173 in Schwarme

Heute Hinterm Felde 5

1837 **Simon Abraham True** * Hagen 1797 † Langwedel;Coppeln 03.09.1857 oo Schwarme 23.03.1823
Gesche Margarethe Elisabeth Bielefeld * Schwarme 42 01.04.1793 † Schwarme 173 06.09.1931

1 Brünig True (s.u.)

Simon Abraham True (s.o.) II oo Schwarme 01.08.1803 **Katharine Margarethe Bolte** * Schwarme 111
01.08.1803 † Schwarme 14.07.1845 (siehe auch Nr.111)

Brünig True * Schwarme 22.10.1829 ledig
Er war Bahnwärter in Etelsen und verkauft 1858 die Nr.173 an Köster Nr.10

NN Köster * Schwarme 10

Johann Dietrich Heinrich Bohlmann * Schwarme ...1812 Schwarme oo Schwarme 17.05.1835
Gesche Margarethe Bartels * ...1812 † Schwarme
kaufen 1866 die Anbauerstelle Nr.173 in Schwarme von Köster Nr.10

- 1 Gesche Bohlmann * Schwarme 04.09.1837
 - 1 Dietrich Heinrich Bohlmann * Schwarme 02.11.1860 unehelich
- 2 Heinrich Bohlmann * Schwarme 21.08.1839 † Schwarme 27.09.1841
- 3 Rennig?/Brünig? Bohlmann * Schwarme 09.11.1841 † Martfeld 148 30.09.1907 oo Martfeld
29.12.1872 Anna Margarethe Elisabeth Schmidt * Martfeld 148 02.12.1842
† Martfeld 14806.04.1899
- 4 Johann Friedrich Bohlmann (s.u.)
- 5 Dietrich Heinrich Bohlmann * Schwarme 22.08.1846 † Schwarme 10.04.1847
- 6 Margarethe Adelheid Bohlmann * Schwarme 29.08.1848
- 7 Dietrich Heinrich * Schwarme 24.11.1852

Johann Friedrich Bohlmann * Schwarme 24.11.1843 oo **NN NN** *?
Johann verkauft 1900 die Stelle Nr.173 an Johann Voß aus Holtorf Lunsen

Johann Voß * Holtorf 15.12.1861 † Schwarme 29.03.1930 oo
Mette Marie Sophie Adelheid Röpke * Wulmstorf 22.08.1869 † Schwarme 16.11.1912
Johann kauft 1900 die Anbauerstelle Nr.173 in Schwarme von Johann Friedrich Bohlmann

- 1 Johann Friedrich Rennig Voß (s.u.)
- 2 Else Margarethe Gesine Voß * Holtorf 18.08.1896
- 3 Todgeborene Voß * Holtorf 10.11.1898
- 4 Gesine Voß * Holtorf 12.10.1899
- 5 Margarethe Doris Voß * Schwarme 21.09.1902
- 6 Betty Elise Voß * Schwarme 04.02.1905

Johann Friedrich Rennig Voß * Holtorf 21.09.1894 † Schwarme I oo Schwarme 30.10.1924
Betty Adelheid Brümmer * Kleinenborstel 24.09.1891

- 1 Johann Voß (s.u.)
- 2 Mariechen Meta Elise Voß * Schwarme 15.02.1925 † Martfeld 250 08.06.2012 oo 23.10.1947
Fritz Hermann Heinrich Ehlers * Martfeld 250 18.05.1922 † Hoya Krah. 06.12.2002

Johann Friedrich Rennig Voß (s o) II oo Schwarme 27.10.1934 **Meta Adelheid Wedemeyer**
* Hollen 51 15.06.1890 † Schwarme

Johann Voß * Schwarme
Johann verkauft die Ländereien der Stelle an Hustedt Nr.294 und Friedrich Meyer Nr.233
und die Hofstelle an den aus Schlesien vertriebenen Gustav Schlag.

Gustav Schlag * Breslau † Schwarme (Ledig)
kauft 1967 die Anbauerstelle 173 in Schwarme, reißt es 1969 ab und baut ein neues Haus auf der Stelle.
Er verkauft 1988 das Haus an den Maurer Hermann Wulfers, behält aber lebenslanges Wohnrecht in einem eigens
für ihn errichteten Anbau.

Hermann Wulfers * Schwarme 112 oo **Birgit Klusmann** * Wesenstedt

- 1 Stefan Wulfers * Schwarme
- 2 Bastian Wulfers * Schwarme

Anbauerstelle Nr.174 in Schwarme

Heute Mittelweg Nr.174

1838 **Johann Friedrich Meyer** *? † Schwarme 174 oo NN NN *?
baut 1838 die Anbauerstelle 174 in Schwarme

1 Adelheid Meyer (s.u.)

2 Otto Meyer * Schwarme 1835 † Bremen oo Bremen 25.06.1863 Margarethe Brüns

* Hollen 35 07.01.1835 † Bremen

der Anerbe Otto verzichtet zu Gunsten seiner Schwester aufs Erbe und wird Kaufmann in Bremen.

Adelheid Meyer * Schwarme † Schwarme oo **Hermann Heinrich Bollmann** * Schwarme 25.07.1819
† Schwarme ...1876 (Keine Kinder)

Hermann Heinrich Bollmann (s o) II oo Schwarme 23.04.1852 **Anna Margarethe Harries**
Schwarme 04.02.1831 † Schwarme 09.03.1900

1 Anna Adelheid Bollmann (s.u.)

Anna Adelheid Bollmann * Schwarme 28.03.1863 † Schwarme 01.03.1955 oo Schwarme 16.02.1885
Wilhelm Ehler Heinrich Hövel * Hoyerhagen 15.07.1858 † Schwarme 28.09.1934

1 Heinrich Friedrich Hövel (s.u.)

2 Anna Margarethe Hövel * Schwarme 21.09.1887 † Schwarme 14.06 1909 (Ledig)

3 Elise Dora Hövel * Schwarme 18.08.1890

4 Margarethe Anna Hövel * Schwarme 03.09.1892 (ledig)

1 Anna Marie Hövel * Schwarme 06.06.1913 unehelich † Schwarme 25.07.1913

5 Dora Marie Katharine Hövel * Schwarme 14.11.1895 oo Schwarme 16.10.1919

Johann Heinrich Meyer * Schleksel ? 19.01.1893

6 Ehler Hermann Wilhelm Hövel * Schwarme 28.07.1898 † Laake 54 13.11.1972 oo Blender
09.02.1922 Dora Anna Helene Winter * Seestedt 47 01.12.1900 † Laake 54 10.03.1982

7 Johann Heinrich Karl Hövel * Schwarme 17.03.1901

8 August Friedrich Dietrich Hövel * Schwarme 28.09.1903

9 Gretschen Marie Amalie Hövel * Schwarme 25.03.1906

Heinrich Friedrich Hövel * Schwarme 30.04.1885 † Schwarme 15.08.1930 oo Schwarme 16.10.1919
Rebecka Margarethe Selle * Tuschendorf 21.04.1890 † Schwarme

1 Wilhelm Johann Hövel * Schwarme † Schwarme 62 oo Schwarme 1953 Alice Betty Radeke
* Schwarme 62 06.12.1925 † Verden Alth. 18.01.2015 (siehe Nr.62)

Ihre Tochter Astrid erbt die Anbauerstelle Nr.174 in Schwarme

2 Wilhelm Dietrich Hövel Schwarme 20.09.1920 † Schwarme 04.11.1920

3 Vincens Julius Wilhelm Hövel * Schwarme 10.07.1925 † Schwarme 19.01.1948

4 Oswald (Howald) Hövel * Schwarme 07.12.1926 † Bruchhausen- Vilsen 18.11.2015
oo Käthe Behrmann * Schwarme 95 03.01.1928 † Bruchhausen- Vilsen 13.02.2008

Astrit Hövel * Schwarme 62 oo ...1983 **Wolfgang Fromm** *? (Geschieden)

Astrit erbt die Anbauerstelle 174 und baut neben den Haupthaus zusammen mit ihren Mann ein neues Wohnhaus.

Anbauerstelle Nr. 175 in Schwarme

Heute Am Heidkamp 3

1838 **Brüning Wacker** * Schwarme 28.01.1805 † Schwarme 27.10.1842, Schwarme 98 oo Schwarme 18.03.1832
Anna Marie Soltau * Schwarme 12.11.1802 † Schwarme 07.06.1884, Schwarme 84

- 1 Christoph Wacker (s.u.)
- 2 Johann Heinrich Wacker * Schwarme 15.08.1834 † Schwarme 17.03.1913 oo Schwarme 02.04.1877
Elisabeth Meyer * Lunsen 30.07.1855 † ... Kinder **B 101**
- 3 Rebecka Margarethe Wacker * Schwarme 12.11.1836 †oo 11.1864
Johann Heinrich Wilhelm Hillmann * Thedinghausen 15.02.1822 † ...
- 4 Anna Dorothee Wacker * Schwarme 08.09.1838 † ...
 - 1 Johann Dietrich Wacker * Schwarme 11.10.1863 † ...
- 5 Margarethe Adelheid Wacker * Schwarme 28.12.1840 † ... oo Bremen (Martini) 19.05.1867
Johann Friedrich Koch * Homfeld 19.12.1836 † ...

Christoph Wacker * Schwarme 08.12.1832 † Hamburg 13.04.1871 oo Schwarme ...09.1859
Anna Elisabeth Holle * Schwarme 07.06.1833 † ..., Schwarme 108

- 1 Brüning Wacker * Schwarme 28.08.1860 † ...
- 2 Anna Marie Wacker * Schwarme ...08.1863 † ...
- 3 Johann Heinrich Wacker * Schwarme 15.04.1866 † Schwarme 11.07.1866
- 4 Marie Wacker * Schwarme 21.08.1868 † ...
- 5 Heinrich Wacker * Schwarme 04.03.1871 † Bloomfield, Knox County, Nebraska, USA 21.02.1937
USA 10.06.1900 Adele Margarethe Renken * Burhave 14.06.1878 † Bloomfield, Knox County,
Nebraska, USA 04.08.1954
Der Hof wird verkauft.

Hermann Radeke * Schwarme 62 19.03.1853 † Schwarme 18.05.1893 oo **Marie Dorothea Elisabeth Rüter**
* Hassel 10.09.1859 † Schwarme

- 1 Hermann Heinrich Radeke (s.u.)

Marie Dorothea Elisabeth Rüter (s o) II oo Schwarme 17.06.1894 **Friedrich Hermann Dietrich**
Simmering * Eitzendorf 25.04.1851 † Schwarme 13.11.1898 (siehe auch Nr.214)

- 1 Anna Margarethe Simmering * Schwarme 30.10.1895 † Beppen 05.07.1979 oo Morsum 02.08.1914
Johann Dietrich Eckelmann *?

Marie Dorothee Elisabeth Rüter (s o) III oo 1900 **Dietrich Bohlmann** * ...1859
Sie verkauften die Stelle 175 ca. 1921 an Hermann Radeke

Hermann Heinrich Radeke * Schwarme 17.02.1886 † Schwarme ...1925 oo Martfeld 30.04.1909
Anna Margarethe Adelheid Wichelmann * Hustedt 28 01.03.1885 † Schwarme 13.01.1957
Hermann stürzt 1924 aus einen Eichenbaum, zieht sich dabei einen Riß im Zwechfell zu, stirbt 1925

- 1 Heinrich Radeke * Schwarme
- 2 Dierk Radeke * Schwarme
- 3 Hermann Heinrich Dietrich (s.u.)
- 4 Marie Radeke (Aschen) * Schwarme 26.01.1913 † 1995 Riede oo Schwarme ...1931
Friedrich Uhrbrock * Weyhe † Celle im Lager ...1945 (siehe auch Nr.4b)

Hermann Heinrich Dietrich * Martfeld 08.05.1907 † Schwarme oo Schwarme 11.12.1930

Ella Büssenschütt * Bremen 17.02.1910 † Thedinghausen Krah 18.05.1978

Nach seinem Tode wird die Stelle 1973 an den Zahntechnikermeister Alfons Braunshausen aus Bremen verkauft.

- 1 NN Radeke * Schwarme
- 2 Erich Radeke * Schwarme oo Christa NN * Bruchhausen-Vilsen
- 3 Elfriede Radeke * Schwarme oo Werner Landwehr * Thedinghausen
- 4 Anni Radeke * Schwarme 01.03.1931 (siehe Nr.275)
- 5 Hermann (Helmut) Radeke *19.04.1932 † Schwarme 22.08.2017 oo Frieda Purnhagen
* Riede 26.08.1931 † 05.12.2017 Schwarme
 - 1 Angela Radeke * Schwarme oo Uwe Jöstingmeier *?
 - 2 Birgit Radeke * Schwarme oo Peter NN *?
 - 3 Hartmut Radeke * Schwarme 08.11.1954 † Schwarme 11.03.2020

Alfons Braunshausen * Bremen † Schwarme oo NN NN *?

Anbauerstelle Nr.176 in Schwarme

Heute An der Heide Nr.26

1848 **Heinrich Brüns** *? habe keine weiteren Angaben

Johann Heinrich Wilhelm Masemann * Kleinenborstel 19 10.09.1804 † Schwarme 22.03.1862
oo Schwarme 04.01.1833 **Rebecka Meyer** * Schwarme 61 27.04.1800 † Schwarme 25.06.1864
Masemann kauft 1859 die Anbauerstelle Schwarme 176

- 1 Margarethe Adelheid Masemann (s.u.)
- 2 Anna Elisabeth Masemann * Schwarme 02.04.1836 †... oo? Heinrich Albert Andreas Dormann
1 Heinrich Friedrich Carl Masemann * Schwarme 02.03.1854 unehelich
Anna Elisabeth Masemann (s o) II oo 04.1860 Hermann Heinrich Grashoff * Riede12.10.1821

Rebecka Meyer (s o) II oo Schwarme ...1862 **Heinrich Bohlmann** * Schwarme † Schwarme

Heinrich Bohlmann (s o) II oo 1868 **Adelheid Wacker** *? † Schwarme

- 1 Johann Wacker (s.u.)

Margarethe Adelheid Masemann * Schwarme 03.01.1834 † Illinois USA 09.08.1890 I oo Schwarme
...05.1859 **Johann Heinrich Bohlmann** * Schwarme 13.01.1836 † Illinois USA 14.04.1871

- 1 Rebecka Elisabeth Masemann * Schwarme 17.09.1856 unehelich † Schwarme 28.09.1856
- 2 Mette Bohlmann * Schwarme 16.10.1859 176 † Schwarme 25.11.1859
- 3 Johann Heinrich Bohlmann * Schwarme 16.10.1859 † Schwarme 01.12.1859
- 4 Todgeborener Sohn Bohlmann * Schwarme 26.10.1861
- 5 Johann Heinrich Bohlmann * Schwarme 09.10.1863 † Oklahoma USA 19.03.1952
oo Illinois USA 03.10.1889 Anna Marie Dorothea Meyer * Illinois USA 23.10.1871
† Oklahoma USA 05.08.1963
- 6 Johann Dietrich Bohlmann * Schwarme 23.08.1866 † Illinois USA 08.04.1925
oo Illinois USA 06.10.1892 Anna Schleaf * Eitzendorf 55 18.03.1873 † Illinois USA 30.03.1976
- 7 Heinrich G. Bohlmann * USA † Illinois USA 30.01.1947 oo Illinois USA 01.10.1896
Margaretha Schleaf * Eitzendorf 55 20.01.1877 † Illinois USA 05.11.1974
- 8 Gerhard Bohlmann * Illinois USA 12.08.1869 † Illinois USA 13.12.1969

Margarethe Adelheid Masemann (s o) II oo **Johann Albert Christian Rippe** * Wechold 31.03.1804
† Texas USA ...1880

Johann Wacker * Schwarme unehelich

Er verkauft 1920 die Anbauerstelle Nr.176 in Schwarme an Johann Vöge aus Beppen.

Johann Vöge * Beppen 31.03.1860 † Schwarme 14.04.1920 oo Lunsen 29.04.1886

Rebecka Margarethe Dorothee Rosenhagen * Martfeld 26.12.1862 † Beppen 09.10.1892 (3 Kinder)

Johann Vöge (s o) II oo Lunsen 26.04.1893 **Katharine Margarethe Helene Rosenhagen**

* Martfeld 08.10.1861 † Schwarme 20.12.1927

Vöge kauft 1920 die Anbauerstelle Nr.176 in Schwarme von Johann Wacker

- 1 Friedrich Vöge (s.u.)
- 2 Anna Vöge * Beppen 15.03.1899 † Hustedt 33 17.09.1989 oo Martfeld 28.04.1928
Georg Rathkanp * Blender 18.05.1890 † Hustedt 33 05.11.1963

Friedrich Vöge * Beppen 13.01.1894 † Schwarme 22.07.1959 oo Schwarme 02.06.1922

Adelheid Gesine Hudaf * Emtinghausen 08.06.1898 † Schwarme 25.02.1941

- 1 Trinschen Dora Vöge * Schwarme 25.09.1923 † 28.06.1977 Morsum oo Morsum 20.01.1945
Otto Friedrich Vöge * Morsum 19.08.1904 † Morsum 22.12.1953
1 Todgeborene Tochter Vöge * Thedinghausen Krah. 23.01.1961 unehelich
- 2 Johann Vöge (s.u.)
- 3 Gerda Vöge * Schwarme 28.09.1930 † 22.07.1859 Schwarme

Johann Vöge * um 1925 † Schwarme oo **Dora NN** *? † Schwarme

1993 verkauften sie das Haus an Hartmut Witte aus Emtinghausen und zogen in eine Eigentumswohnung in der Bruchhausener Straße in Schwarme

- 1 Helga Vöge * ...1949 Schwarme oo NN NN *?

2 Martina Vöge * Schwarme 26.08.1965 oo Schwarme 25.06.1992 Heinz-Dieter Esdorn
 * Thedinghausen Krah.01.08.1963 (siehe Nr.49)

Harmut Witte * Emtinghausen oo **Birgit NN** *? (Geschieden)

Hartmut Witte (s o) II oo **Miriam Lehmann** *? 3 Kinder

Anbauerstelle Nr.177 in Schwarme

nicht mehr vorhanden, lage unbekannt

Da 1877 diese Haus-Nr. schon fehlte, wird sie an das Spritzenhaus in Dreieck bei Niemann vergeben

Anbauerstelle Nr.178 in Schwarme

Heute Beppener Straße 11

1838 **Lüdeke Holtorf** * Schwarme 146 24.12.1798 † Schwarme 178 oo **Mette Sassen** * ...1800 † Schwarme 178
kauft von Segelke Meyer Nr.117 Land und baut 1838 die Anbauerstelle Nr.178 in Schwarme

- 1 Johann Christian Holtorf * Schwarme 14.10.1823 Bremen? oo St.-Pauli-Kirche Bremen 29.11.1849
Anne Dorothea Maaß * Wulmstorf ...1817 † Bremen?
- 2 Magdalene Holtorf * Schwarme 06.12.1825 † Daverden? oo 1849 Christoph Fischer
* Daverden ...1825 † Daverden?
- 3 Heinrich Holtorf (s.u.)
- 4 Mette Holtorf * Schwarme 13.08.1813
- 5 Dorothee Holtorf * Schwarme 06.12.1832
- 6 Lüdeke Holtorf * Schwarme 02.05.1835 † Schwarme 27.04.1844
- 7 Cord Heinrich Holtorf * Schwarme 07.06.1837
- 8 Anna Margarethe Holtorf * Schwarme 05.09.1840 † Schwarme 04.12.1852

Heinrich Holtorf * Schwarme 09.01.1828 † Schwarme oo Schwarme 05.1854

Justine Wilhelmine Friederike Kerneweg * Ströhn 03.10.1825 † Schwarme 09.12.1874

- 1 Lüdeke Johann Heinrich Holtorf (s.u.)
- 2 Christoph Holtorf * Schwarme 29.07.1859
- 3 Johann Heinrich Holtorf * Schwarme 26.07.1862 † Klein-Bramstedt 2 23.06.1946 oo Bassum
04.10.1889 Anna Wilhelmine Dorothee Meyer * Wildeshausen 04.05.1870
† Klein-Bramstedt 2 01.04.1948
- 4 Hilmer Holtorf * Schwarme 09.09.1865
- 5 Johann Dietrich Holtorf * Schwarme 02.08.1869
- 6 Todgeborener Sohn Holtorf * Schwarme 27.11.1872
- 7 Mette Wilhelmine Kerneweg * Bremen 20.10.1874
Das Kind ist nach seiner Geburt nach Schwarme gebracht worden.

Heinrich Holtorf II oo? Schwarme 19.06.1874 **Anna Margarethe Adelheid Brand**
* Oerdinghausen 12.07.1822

Lüdeke Johann Heinrich Holtorf * Schwarme 10.11.1856 oo Schwarme 28.06.1878

Rebecka Margarethe Hedwig Wiegmann * Beppen 09.01.1854

Lüdeke verkauft die Stelle 1877 an Hermann Dralle

Hermann Dralle * Hasbergen † USA oo **Marie Hustedt** * Schwarme 10.11.1866 † USA

Marie war von 1888 bis 1896 Handarbeitslehrerin in der Schwärmer Heidschule.

Kaufen 1877 die Anbauerstelle 178 in Schwarme von Lüdeke Holtorf verkaufen sie aber ca. 1912/13 wieder an Hermann Behlmer aus Hustedt und wandern nach Amerika aus.

Hermann Behlmer * Hustedt 19.10.1876 † Schwarme oo Schwarme 10.05.1902

Sophie Meta Christel Thalmann * Syke 28.03.1882 † Schwarme 29.08.1969

- 1 Dietrich Johann Heinrich Behlmer * 11.04.1904
- 2 Anna Margarethe Gesine Behlmer * 09.09.1905
- 3 Friedrich Behlmer (s.u.)

Friedrich Behlmer * Schwarme? 17.12.1912 † Schwarme oo Schwarme 28.11.1935

Marta Dora Markwardt * Schwarme 15.11.1915

- 1 Hermann Behlmer * Schwarme 03.04.1936 † Morsum 30.09.2017
oo Gisele Winter * Einste
- 2 Johann Behlmer (s.u.)
- 3 Friedrich (Friedel) Behlmer * Schwarme 08.11.1940 † Schwarme 09.01.2020
oo Gertrud Drewes * Kirchwalsede 17.08.1944
 - 1 Maik Behlmer * 16.11.1973 Schwarme oo 22.09.2000 Melanie Wolters * Bremen Krah.
31.01.1975 (von der Anbauerstelle Nr.42 in Hustedt)

Johann Behlmer * Schwarme 20.03.1937 † Schwarme 15.07.2014 oo **Gertrud Köhrmann**

Hohenmoor 29.08.1939 † Schwarme 17.08.2008

- 1 Ralf Behlmer (s.u.)

Ralf Behlmer * Schwarme 15.02.1965 † Schwarme 07.05.2020
oo **Kerstin Ginsburg** * Verden 04.01.1967 (Geschieden)

1 Saskia Behlmer * Achim Krah. 01.04.1992

Ralf Behlmer (s o) II oo **Susanne NN** * 11.05.1961

1 Stephanie

2 Nina

Anbauerstelle Nr.179 in Schwarme

Heute In der Heide Nr.2

1831 **Johann Heinrich Meyer** *? † Schwarme oo **Catharine (Trine) Margarethe Dopmann** *? † Schwarme
1838 stellt der Häusling Johann Heinrich Meyer einen Antrag zum Bau einer Anbaustelle in der Schwarmer Heide.

- 1 Tochter Meyer (s.u.)
- 2 Johann Hinrich Meyer * Schwarme 23.06.1804

Tochter Meyer * Schwarme oo Schwarme ...1844 **Johann Dietrich Schlüter** *?
Schlüter geht 1849 in Konkurs und ein Gustav Johann Meyer aus Bremen kauft die Stelle.

Gustav Johann Meyer * Bremen

kauft 1849 die Anbauerstelle Nr.179 in Schwarme von Dietrich Schlüter, gibt sie aber gleich an Wübke Schlüter geb. Fahrenholz weiter. Ob sie mit den Vorbesitzer Verwand ist, ist nicht belegt.

Wübke Fahrenholz * Bassen 01.08.1809 † Schwarme 21.03.1884 oo **Johann Dietrich Schlüter**

* Beppen 22.04.1817 † Schwarme 01.08.1888

Wie sie mit Gustav Johann Meyer verwand ist, ist nicht bekannt.

- 1 Junge Schlüter * Beppen 05.03.1844 † Beppen 07.03.1844 ist ungetauft ohne Namen gestorben
- 2 Johann Schlüter * Schwarme 21.08.1845 oo Hambergen 17.05.1876 Meta Rönnermann
* Hambergen 04.02.1845
- 3 Hermann Schlüter (s.u.)
- 4 Ludwig Schlüter * Schwarme 20.11.1850 † Schwarme 02.12.1918 (Ledig)
- 5 Todgeborene Tochter Schlüter * Schwarme 08.05.1853 Zwilling
- 6 Todgeborene Tochter Schlüter * Schwarme 08.05.1853 Zwilling
- 7 Anna Schlüter * Schwarme 08.11.1854

Hermann Schlüter * Schwarme 28.10.1848

verkauft die Stelle 1899 an den Maurer Heinrich Wiegmann aus Beppen

Heinrich Wiegmann * Beppen † Schwarme oo **Anna Margarethe Roselius** *?

- 1 Meta Wiegmann (s.u.)
- 2 Tochter Wiegmann * Beppen 12.11.1882 † Schwarme 187 10.10.1970
oo Conrad (Cord) Heinrich Klee * Bremen 01.08.1879 † Schwarme 187 23.07.1959
- 3 Brün Wiegmann * Beppen 25.09.1884 † Thedinghausen Krah. 22.05.1953 oo Eitzendorf 16.11.1906
Anna Katharine Elise Schröder * Eitzendorf 85 13.03.1885 † Schwarme 214 02.03.1953
Brün kauft 1910 die Anbauerstelle Nr.214 in der Schwarmer Heide von Heinrich Behrmann.

Meta Wiegmann * Beppen † Morsum oo **Johann Freese** * Morsum † Morsum

Meta zieht bei Heirat zu ihren Mann nach Morsum. Die Stelle in Schwarme wird vermietet. Ihr Sohn zieht zwar 1949 auf der Stelle in Schwarme, stirbt aber schon 1952. Sie verkauft jetzt die Stelle 1970 an Johann Meyer aus Döhlbergen.

- 1 Johann Freese (s.u.)

Johann Freese * Morsum † 1952 Schwarme oo **Marta Meta Adelheid Lange** *? † Schwarme

- 1 Todgeborene Tochter Freese * Schwarme 16.11.1949

Johann Meyer * Döhlbergen † Schwarme oo **Gesine Fenemann** *Klein Hutbergen † Schwarme

kauft 1970 die Halbmeierstelle Nr.179 in Schwarme weil sein Sohn auch in Schwarme lebt

- 1 Helmut Meyer * Döhlbergen 1934 † 1940
- 1 Adolf Meyer * Döhlbergen 22.02.1936 oo 1960 Irmgard Freese * Schwarme 76 03.07.1942

Ingrid Meyer * Schwarme 76 oo **Armin Wagner** *... (Geschieden 2 Kinder)

Ingrid, Adolf Meyers Tochter ist Erbin der Anbauerstelle 179 in Schwarme

Ein Mieter war

Fredy Dietrich Johann Oelkers * Bahlum 15.06.1924 † Thedinghausen Krah. 31.12.1977 oo Morsum

09.06.1952 **Anneliese Dorothee Asendorf** * Hustedt 14.01.1929 † Thedinghausen Krah. 30.04.1973

- 1 Rita Oelkers * Morsum 08.11.1952 † Bierden 17.09.2009

- 2 Hartmut Oelkes * Schwarme 25.06.1958 oo 25.06.1996 Sabine Weber * Thedinghausen
Hartmut Oelkers (s o) II oo Manuela NN 2 Kinder Nele Celin und Luga
Hartmut Oelkers (s o) III oo 22.01.2008 Ulrike Halle Hartmut hat den Namen seiner Frau angenommen
- 3 Bernd Oelkers * Schwarme 25.06.1963 oo 28.04.2000 NN Böttcher
Bernd hat den Namen seiner Frau angenommen
- 4 Ilka Oelkers * Thedinghausen 20.11.1968 oo Verden 01.06.1996 Torsten Huxoll * Verden 06.08.1966
Sie haben zwei Söhne Maurice und Thorben-Jano

Anbauerstelle Nr. 180 in Schwarme

Heute Heideweg 4

1840 **Carsten Schröder** * Morsum † Schwarme 180 oo Schwarme 25.08.1809

Gesche Adelheid Holtorf *? † Schwarme 180

Carsten kauft 1837 Land von Fr. Wulf Nr.154 und baut 1840 die Anbauerstelle Nr.180 in Schwarme

1 Johann Heinrich Schröder (s.u.)

Johann Heinrich Schröder* Morsum 27.01.1813 oo **Anna Dorothea Caroline Pilster**

* Schwarme 27.07.1808 † Schwarme 09.07.1833

kauft 1873 die benachbarte Stelle Nr.182, vereinigt beide zu Nr.180 und damit geht die Stelle Nr.182 ein.

Er verkauft die Stelle Nr.180 aber 1880 an Ehler Heinrich Runde

1 Johann Hermann Schröder * Schwarme 09.02.1833

Ehler Heinrich Runde * Martfeld 50 31.08.1812 † Schwarme 140 28.04.1895 oo Schwarme 09.06.1848

Anna Margarethe Clüver * Schwarme 7a 28.01.1814 † Schwarme 140 11.01.1883

Ehler kauft ca. 1842 die Brinksitzerstelle Nr.99 in Schwarme. 1877 verkauft er sie wieder an Johann Clüver und

kauft selber die Anbauerstelle Nr.140 in Schwarme. 1880 kauft er die vereinigte Stelle Nr.180 verkauft sie aber

1889 wieder an seinen Neffen, den Maurermeister Christian Schütte. Runde behält aber von der Stelle Nr.180

eine Parzelle mit Häuslingshaus verkauft aber auch diese ca.1890 an Heinrich Blöte.

1 Cord Heinrich Runde * Schwarme 99 09.12.1850 † Schwarme 140 04.03.1901

(siehe Nr.99 und Nr.140)

Christian Hermann Heinrich Schütte * Schwarme 23.10.1844 † Schwarme 04.08.1920

gestorben beim Einfahren der Ernte oo Schwarme 27.04.1877 **Anna Margarethe Clüver** Schwarme

22.06.1849 † Schwarme 03.01.1919

1 Johann Friedrich Schütte * Schwarme 12.02.1878 (ausgewandert nach Amerika)

2 Johann Albert Heinrich Schütte * Schwarme 08.08.1879 (ausgewandert nach Amerika 5 Kinder)

3 Otto Christian Schütte * Schwarme 09.08.1881 oo Uenzen 07.04.1910 Meta Anna Emilie Voß

Süstedt 27.01.1886 † Schwarme

1 Christian (Christel) Schütte * Schwarme 23.10.1910 † Hoya Krah. 08.06.1985

oo 20.05.1939 Anna Wandmacher * 1912 Scholen

4 Johann Schütte * Schwarme 05.08.1885 Zwilling † Bremen oo Schwarme 15.06.1914

Gesine Doris Heuhusen * Schwarme 121 16.02.1884 (Siehe Nr.121)

5 Heinrich Schütte (s.u.)

Heinrich Schütte * Schwarme 05.08.1885 Zwilling † Schwarme 04.07.1962 oo Schwarme 05.10.1922

Dora Freese * Schwarme 12.02.1899 † Schwarme (siehe auch Nr.76)

1 Christel Schütte (s.u.)

Christel Schütte * Schwarme 24.02.1924 † Schwarme 11.07.2006 oo **Irene Anna Sophie Meta Gehrke**

Schwarme 84 28.08.1928 † Schwarme 03.03.2008 (siehe Nr.84)

1 Elisabeth Dora Schütte * Schwarme 19.09.1950 oo 09.04.1975 Johann Heinrich Hermann Meyer-

Wilkens * Morsum 35 02.05.1949 (2 Kinder)

2 Heinrich Schütte * Schwarme 30.03.1956 Zwilling † Schwarme 31.03.1956

3 Johann Friedrich Schütte (s.u.)

4 Anke Alma Anita Schütte * Schwarme 25.01.1964 oo 18.09.1992 Horst Schumacher * Bremen

30.11.1962 (Wohnen in Riede haben 2 Kinder)

Johann Friedrich Schütte * Schwarme 30.03.1956 Zwilling oo 14.01.1981 **Anette Alma Sophie Wittenberg**

* Delmenhorst 02.11.1961 (aus Gr. Ippener)

1 Dörte Schütte * Bassum Krah. 03.05.1981 oo Jörn Wachendorf * Bassum Krah. 22.01.1979

(wohnen in Hollen und haben 3 Kinder Ben Mika, Mats Ole und Michael)

2 Jens Schütte * Achim Krah. 15.07.1985 oo Schwarme 10.07.2015 Melanie Meyer * Hoya Krah.

03.11.1988 (aus Uenzen sie haben 3 Kinder Luca Jens, Luisa, und Felix)

3 Stefan Christel Dietrich Schütte * Achim Krah. 16.07.1990

4 Michael Schütte * Achim Krah. 22.01.1992

Ihr Vater Johann kaufte für Michael und seinen Bruder Stefan die Anbauerstelle 200 in Schwarme

Anbauerstell Nr.181 in Schwarme

nicht mehr vorhanden lag hinter Niebuhr Nr.11 im Bruchweg

1839 **Johann Heinrich Soltau** * Schwarme 84 31.08.1804 †24.08.1852 Schwarme 84 oo Schwarme 31.05.1830
Sophie Margarethe Falldorf * Schwarme † Schwarme 84
Die Hofstelle Nr.84 in Kladdenort wird 1839 verkauft an Claus Hinrich Robbert und erhält jetzt aber die Nr.181.

Claus Heinrich Robbert* Schwarme 05.06.1793 † Schwarme 06.01.1841 oo Schwarme 28.01.1820

Margarethe Elisabeth Kulb * Beppen ...1799 † Schwarme 01.04.1851

- 1 Lüdeke Robbert * Schwarme 30.11.1820 † Bremen13.03.1885 oo St.-Petri-Kirche (Dom) Bremen
26.04.1849 Lena Sophie Kollröde * Barrien ...1822 † Bremen 22.05.1901
1846 übernimmt Lüdeke den Hof, zieht aber nach Bremen und Verkauft die Stelle an seinen Bruder
Johann Heinrich.
- 2 Heinrich Robbert * Schwarme 09.11.1823 † Bremen 14.04.1895 oo St.-Petri-Kirche (Dom) Bremen
24.12.1851 Marie Buschmann * Brinkum ...1825 † Bremen
- 3 Johann Heinrich Robbert (s.u.)
- 4 Dietrich Heinrich * Schwarme 18.09.1829
- 5 Margarethe Elisabeth Robbert * Schwarme 01.04.1833
- 6 Klaus Heinrich Robbert * Schwarme 19.03.1837 † Schwarme 09.06.1837
- 7 Margarethe Adelheid Robbert * Schwarme 18.02.1839

Johann Heinrich Robbert * Schwarme 29.07.1826 oo Schwarme 22.05.1856

Anne Catharine Margarethe Köster * Martfeld 99 08.02.1831 † Schwarme 24 25.02.1872

Johann Heinrich verkauft 1877 aber die Stelle wieder an Hermann Plümer und kauft selber die Halbmeierstelle
Nr.24 in Schwarme. Er verkauft auch das Zum Hof gehörende Häuslingshaus.

Hermann Plümer * Schwarme 23.08 1846 oo Schwarme 07.04.1874

Anna Margarethe Sophie Köster * Schwarme 16.07.1852 † Schwarme 28.10.1900

Plümer kauft 1877 die Stelle Nr.181 von Johann Robbert, verkauft sie aber 1902 an den Nachbarn Segelke
Niebuhr

- 1 Hermann Heinrich Plümer * Schwarme 05.04.1875 † 12.06.1876 Schwarme
- 2 Segelke Plümer * Schwarme 22.01.1877 † Schwarme 14.06.1877
- 3 Johann Hermann Dietrich Plümer * Schwarme 24.07.1879 † Schwarme 14.08.1879
- 4 Meta Plümer * Schwarme 16.01.1881 † Neubruchhausen 22.05.1935 oo NN Trümper
- 5 Hermann Friedrich Plümer * Schwarme 13.05.1883 † Ochtmannien 24 ...1965
oo 1905 Marie Gerking * Düdinghausen ...1882 † Ochtmannien 24 ...1941
Sie hatten von 1901-1911 den Hof Nr.12 in Schaapsen gepachtet, kauften dann aber den Hof Ochtmanien Nr.24.
Sie haben 2 Söhne und 3 Töchter.
- 6 Margarethe Doris Plümer * Schwarme 30.05.1888 † Duddenhausen oo Bruchhausen-Vilsen
28.05.1905 Albert Heinrich Ehlers * Martfeld 24.01.1884 † Duddenhausen

Segelke Dietrich Niebuhr * Schwarme 11 05.01.1881 (siehe Nr.11)

Niebuhr kauft 1902 die benachbarte Anbauerstelle 181 und Verpachtet sie

Pächter der Stelle Nr.181

Johann Heinrich Wiechmann * Schwarme 10.01.1875 † Schwarme 28.01.1923 oo Schwarme 26.06.1907

Adelheid Margarethe Leefers * Schwarme 85 08.04.1889 (siehe Nr.85)

Pächter der Anbauerstelle 181 in Schwarme. Heinrich Wiechmann kommt Krank aus dem 1. Weltkrieg zurück
und stirbt 1923. Die Witwe Adelheid bleibt bis zum Abbruch der Stelle 181 im Jahre 1970 darin wohnen und
zieht dann nach Thedinghausen Bürgerstr.27.

- 1 Hermann Wiechmann * Schwarme † Bergisch Gladbach
Erbt die unbebaute Stelle 85 zu 1/2 und die Töchter von seinem vermissten Bruder jeweils jeder ¼
- 2 Dietrich Wiechmann * Schwarme 10.08.1907 † gefallen Frankreich ...08.1944
oo Elisabeth Habekost * Schwarme 42a 26.09.1912 † Schwarme16.11.2003
 - 1 Agnes Wiechmann * Schwarme 09.01.1937 oo Siegmund Jabs * 05.05.1938
 - 2 Ilse Wiechmann * Schwarme oo Anton Günter Bressin * 15.06.1946 + Groß-Hutbergen 26.07.2016
- 3 Todgeborene Tochter Wiechmann * Schwarme 03.06.1909
- 4 Johann Hermann Wiechmann * Schwarme 11.03.1915 † Schwarme 11.09.1918

Auf der Stelle wohnte auch

Anton Dittrich * Habelschwerdt Schlesien 30.11.1865 † 11.07.1955 Schwarme 181 oo Habelschwerdt

29.04.1912 **Maria Wenzel** *? † Schwarme ?

Anbauerstelle Nr.182 in Schwarme

nicht mehr vorhanden lag am Heideweg

- 1838 **Heinrich Fahlenkamp** * Schwarme 29 24.10.1783 † Schwarme oo Schwarme 29.11.1808
Margarethe Elisabeth Schlüter * Im Streek 02.05.1785 † Schwarme 182
Fahlenkamp kauft 1838 Land von Becker Nr.76 und baut die Anbauerstelle Nr.182 in Schwarme
- 1 Margarethe Elisabeth Fahlenkamp (s.u.)
 - 2 Marie Fahlenkamp * Schwarme 16.08.1816
 - 3 Margarethe Adelheid Fahlenkamp * Schwarme 01.01.1820
 - 4 Claus Heinrich Fahlenkamp * Schwarme 05.06.1823 † Schwarme 14.02.1825
 - 5 Heinrich Fahlenkamp * Schwarme 02.10.1830 † Schwarme 06.03.1831
- Margarethe Elisabeth Fahlenkamp** * Schwarme 15.11.1813 oo Schwarme 20.11.1856
Johann Heinrich Friedrich Bornkamp * Hannover Anderten 13.03.1813
1858 geht Friedrich in Konkurs. Seine Schwester Rebecca übernimmt die Stelle
- Sophie Rebecka Bornkamp** * Hannover Anderten 19.04.1810 † Hannover ... oo Eystrup 21.12.1855
Johann Conrad Redeker * Lage/Lippe 09.09.1797 † Nöpke 14.05.1869
- Johann Conrad Redeker** (s o) I oo Rodewald 05.05.1826 **Anne Marie Blume** * Rodewald 30.05.1803
† Nöpke 09.12.1854
Sie wohnen auf der Ziegelei in Nöpke bei Neustadt am Rübenberge und verkaufen den Hof in Schwarme bereits 1860 wieder.
- Simon Heinemann** * Holtum-Marsch *?
verkauft die Stelle Nr.182 aber 1869 weiter an Friedrich Dralle.
- Friedrich Dralle** * Hasbergen † Schwarme oo **Christine Katharine von Ohlen** * Schwarme † Schwarme
Kauft 1869 die Stelle Nr.182 in Schwarme von Simon Heinemann geht aber 1873 in Konkurs und nun kauft der Nachbar Johann Schröder Nr.180 die Stelle.
- 1 Johann Albert Friedrich Dralle * Hasbergen 23.11.1858 † 20.06.1895 Schwarme
oo Marie Hustedt * Schwarme 10.11.1866 † USA
Marie war von 1888 bis 1896 Handarbeitslehrerin in der Schwarmer Heidschule
 - 2 Hermann Dralle * Hasbergen † USA oo Marie Hustedt (s.o.)
Hermann heiratet die Ehefrau seines verstorbenen Bruders
- Johann Heinrich Schröder*** Morsum 27.01.1813 (siehe Nr.180)
kauft 1873 die benachbarte Stelle Nr.182, vereinigt beide zu Nr.180 und damit geht die Stelle Nr.182 ein

Brinksitzerstelle Nr.183 in Schwarme

Heute in der Heide Nr.1

1838 **Johann Wilhelm Grahl** * Schwarme 53 28.03.1798 † Schwarme 05.04.1882
oo **Margarethe Dorothee Winter** * Blender 17.05.1810 † Schwarme 07.01.1875
Johann Wilhelm kauft 1838 von Johann Friedrich Pilster 106 Land in der Heide und baut die Brinksitzerstelle 183 in Schwarme. Er verkauft sie 1859 wieder an seinen Schwiegersohn Johann Dietrich Meyerholz.

- 1 Margarethe Elisabeth Grahl * Schwarme ...1830 † Schwarme 28.12.1839
- 2 Rebecka Adelheid Grahl oo * Johann Christoph Meyerholz (s u)
- 3 Margarethe Grahl * Schwarme 18.10.1835 † Bremen? oo Schwarme 03.1863
Johann Heinrich Friedrich Schröder * Martfeld 27.09.1824 † Bremen?
- 4 Johann Heinrich Grahl * Schwarme 06.01.1838 † Schwarme 09.03.1842
- 5 Johann Wilhelm Grahl * Schwarme 07.01.1840
- 6 Elisabeth Grahl * Schwarme 01.05.1842 † 09.04.1868 oo Bremen Johann Heinrich Trantel
* Emtinghausen ...1839
- 7 Johann Heinrich Grahl * Schwarme 06.09.1844 Zwilling † Schwarme 18.03 1845
- 8 Friedrich Grahl * Schwarme 06.09.1844 Zwilling
- 9 Gesche Grahl * Schwarme 06.09.1847
- 10 Rebecka Grahl * Schwarme 22.12.1851 † Schwarme 19.11.1852

Johann Christoph Meyerholz * Heiligenrode 28.05. 1829 † Schwarme 21.09.1901 oo Schwarme ...05.1859
Rebecka Adelheid Grahl * Schwarme 02.12.1833 † Schwarme 31.10.1885
Johann kauft 1859 von seinen Schwiegervater die Stelle Nr.183 in Schwarme

- 1 Friedrich Meierholz * Schwarme
- 2 Todgeborener Sohn Meyerholz * Schwarme 04.03.1860
- 3 Todgeborener Sohn Meyerholz * Schwarme 07.05.1868
- 4 Anna Margarethe Meyerholz (s.u.)
- 5 Gesche Adelheid Meyerholz * Schwarme 06.10.1866 † Thedinghausen 15.06.1940
oo Thedinghausen 14.07.1893 Hermann Meyer *?
- 6 Johann Heinrich Meyerholz * Schwarme 30.11.1872

Anna Margarethe Meyerholz * Schwarme 08.08.1862 183 † 20.04.1938 Schwarme oo Schwarme
14.05.1886 **Friedrich Holle** * Schwarme 27.05.1859 † Schwarme 20.02.1927

- 1 Adeline Gesine Anna Margarethe Holle * Schwarme 12.03.1887 † Schwarme 291 17.10.1955
oo Schwarme 23.07.1914 Heinrich Friedrich Witte * Stolzenau 17.09.1881
† Schwarme 291 22.06.1965
Witte kauft 1913 einen Bauplatz von Ferdinand Struckmeyer und baut 1914 die Anbauerstelle Nr.291 in Schwarme.
- 2 Dietrich Johann Heinrich Holle (s.u.)
- 3 Katharine Margarethe Holle * Schwarme 28.09.1892 (siehe Nr.109)
- 4 Johann Hermann Holle * Schwarme 05.06.1895 † gefallen 1 Weltkrieg 27.07.1917
- 5 Meta Margarethe Holle * Schwarme 24.04.1898
- 6 Friedrich Heinrich Holle * Schwarme 02.05.1901 † Beppen 02.08.1982 oo Morsum 27.08.1931
Anna Catharine Margarethe Westermann * Beppen 01.09.1902 † Beppen 06.05.1984
- 7 Johann Heinrich Holle * Schwarme 19.11.1903 † Schwarme 09.12.1908
- 8 Wilhelm Holle * Schwarme ...1907 † Schwarme 310 08.03.1978 oo Erna Niemann Beppen 59
10.01.1912 † Schwarme 310 20.01.1999 (siehe Nr.310)

Dietrich Johann Heinrich Holle * Schwarme 08.06.1889 † Schwarme 23.05.1963 oo Schwarme 20.07.1922
Line von Salzen * Wulmstorf 08.10.1890 † Schwarme 14.12.1952

- 1 Friedrich Holle (s.u.)
- 2 Martha Holle * Schwarme 15.11.1925 † Thedinghausen 27 02.12.2001 oo 27.05.1950 Johann
Schröder * Thedinghausen Bürgerei 27 05.07.1913 † Thedinghausen Bürgerei 27 30.12.2005
- 3 Mariechen Holle * Schwarme 28.02.1929 † Emtinghausen 03.12.2020 oo Heinrich Peters
* 27.05.1927 † Emtinghausen 15.01.2000
- 1 Helga Peters (s. Nr.206)

Line ihr Vater wohnte nach dem Tod seiner Frau mit auf den Hof

Friedrich von Salzen * Neu-Wulmstorf 30.01.1869 † 22.02.1959 Schwarme oo Morsum 14.06.1890
Anna Meta Margarethe Blume *? † Werder

Friedrich Holle * Schwarme 26.09.1924 † Schwarme 03.09.1995 oo **Gisela Pohlmann** * 17.10.1925
† Schwarme 11.07.2004

- 1 Günther Holle * Schwarme 1952 Lebensgefährtin Angelika Christmann
- 2 Waltraud Holle * 1956 oo Heinz Gercht
- 3 Walter Holle (s.u.)

Walter Holle * Schwarme 1958 oo 2013 **Beate Janowska** * Polen

Mieter auf den Hof

Johann Gottlieb Gottschalk * Vielguth Oels Schlesien † ? oo Vielguth 17.04.1904
Johann Berta Titze * Oels Schlesien 25.06.1882 † Schwarme 30.06.1947

Anbauerstelle Nr.184 in Schwarme

Heute In der Heide Nr.4

- 1840 **Wilhelm Falldorf** * Schwarme 25.03.1800 † Schwarme 27.06.1875
oo **Rebecka Adelheid Steffens** * Werder 17.07.1805 † Schwarme 23.03.1894
1840 errichtet Falldorf die Anbauerstelle Nr.184 in Schwarme. Weshalb die Stelle1844 an die Erben eines Johann Wendt übergeht ist in den Unterlagen nicht ersichtlich.
- 1 Dietrich Heinrich Falldorf * Schwarme 03.11.1828 oo 05.1863 Christin Meineke * Uesen 04.11.1832
Er war Häusling in Bahlum
 - 2 Anna Katharine Falldorf * Schwarme 25.05.1832 † Schwarme 19.12.1836
 - 3 Rebecka Margarethe Anna Adelheid Falldorf * Schwarme 01.01.1937
 - 4 Wilhelm Falldorf * Schwarme 19.10.1841 184 † Schwarme 31.10.1841 † Schwarme 14.09.1845
- Johann Hermann Wendt** *? † Schwarme oo **Margarethe Garbs** * Okel 17.11.1813 † Schwarme 17.01.1876
1844 ist Wendt auf der Stelle Nr.184 in Schwarme, es ist aber nicht belegt wie er da hin gekommen ist.
- 1 Johann Heinrich Wendt * Felde 08.03.1842 oo Schwarme 01.11.1872
Marie Catharine Elisabeth Wülbers * Felde 26.10.1842
 - 2 Margarethe Adelheid Wendt * Schwarme 28.06.1847 † Beppen 48 19.12.1920
oo Dietrich Kackebart * Beppen 48 05.05.1849 † Beppen 48 05.02.1933
 - 3 Anna Adelheid Wendt * Schwarme 08.03.1850 † Magelsen 38 10.10.1899 oo Magelsen 30.07.1875
Jürgen Friedrich Rippe * Magelsen 38 20.08.1849 † Magelsen 38 02.12.1896
 - 4 Heinrich Wendt * Schwarme 08.03.1855 Zwilling † Ochtmannien 231931
oo Anna Rohde *? † Ochtmannien 23 (Sie haben 6 Söhne und 2 Töchter)
 - 5 Johann Hinrich Wendt (s.u.)
 - 6 Todgeborener Sohn Wendt * Schwarme 13.10.1855
- Johann Hinrich Wendt** * Schwarme 08.03.1855 Zwilling † Schwarme 03.10.1882 oo Schwarme 03.10.1879
Margarethe Blume * Adolfshausen 25.01.1842 † Schwarme 84 14.10.1912 (siehe auch Nr.84)
- 1 Johann Wilhelm Wendt (s.u.)
 - 2 Beta Margarethe Dorothea Wendt * Schwarme 20.11.1881 oo Franz Schröder * Holtorf
- Johann Wilhelm Wendt** * Schwarme 06.08.1880 † 1.Weltkrieg Flandern 16.10.1916 oo 02.07.1909
Anna Margarethe Sophie Osterkamp * Mehringen 14 05.10.1882 † Mehringen 14 10.12.1933
- Anna Margarethe Sophie Osterkamp** (s o) II oo Wechold 19.12.1920 **Heinrich Hermann Twiefel**
* Weitzmühlen 07.09.1872 † Mehringen 14
Da die erste Ehe Kinderlos war, ziehen beide nach Mehringen und verpachten die Stelle Nr.184 in Schwarme,
- Pächter der Stelle
- Johann Heinrich Dietrich Klausen** * Wechold 13.11.1881 † Schwarme 27319.02.1965 oo Wechold
16.04.1912 **Anna Knief** * Blender 14.11.1881 † Schwarme 23.03.1944
Er will 1930 die Stelle Nr.184 kaufen, aber die Finanzierung klappt nicht.
- 1 Erna Klausen * Schwarme 26.05.1922 † Hagen-Grinden 04.10.2013 oo Schwarme 15.12.1947
Johann Brüne Rennig Laakmann * Schwarme 215 06.07.1909 † Thedinghausen Krah. 05.10.1985
- Alois Lorenz Dziwisch** * 09.08.1875 † Schwarme 25.02.1962 oo 23.02.1900 **Maria Dziwisch geb.?**
* 28.03.1880 † Schwarme 22.03.1962
- 1 Marie Dziwisch *? (Konditorin in Bremen) oo NN Colcos
- Johann Heinrich Adolf Winter** * Schwarme 25.10.1892 † 15.10.1960 Schwarme oo Morsum 10.04.1915
Margarethe Dorothee Marie Schröder *? +?
- 1 Johann Albert Dietrich Winter (s.u.)
- Johann Albert Dietrich Winter** * Eitzendorf 28.10.1919 † Schwarme 27.04.1970 184 oo Martfeld 27.05.1948
Agnes Sophie Aline Wunram * Schwarme 232 20.09.1929 † Bad-Harzburg 18.07.2016 (Hebamme)
Winter kauft 1950 die Anbauerstelle Nr.184 in Schwarme von Heinrich Twiefel aus Mehringen
- 1 Ingrid Winter * Schwarme oo Ernst NN *?

Ulrich Köhler *? oo **NN NN** *?

kauft 1979 die Anbauerstelle Nr.184 in Schwarme von Agnes Winter, verkauft aber 1983 die Stelle schon wieder an Holger Kalienke aus Bremen.

Kurt Kalienke * Bremen Nord ...1922 † Schwarme ...1998 oo **Berta Stenken**

* 04.04.1922 † Schwarme 18.08.2013

1 Holger Kalienke (s.u.)

Holger Kalienke * Bremen oo **Sabine NN** *?

kauft 1983 die Anbauerstelle Nr.184 in Schwarme von Ulrich Köhler

Es wohnten auch mit auf der Stelle,nur ist mir nicht genau bekannt wann.

August Heinrich Wilhelm Friedrich Christian Gieseke * Todtenhausen 29.10.1889

† Thedinghausen Krah.03.01.1965 oo Bremen 20.09.1919 **Catharine Henrike Dorothee Behrmann**

* Bremen 04.06.1880 † Schwarme 26.01.1973

Anbauerstelle Nr.185 in Schwarme

Heute Im Dreieck Nr.2

- 1840 **Johann Albert Falldorf** * Schwarme 07.09.1801 † Schwarme 17.01.1862 oo Schwarme 09.06.1828
Gesche Elisabeth Grahl * Schwarme 18.02.1799 † Schwarme
Falldorf kauft 1840 das alte Haus und Hofstelle Nr.50 von Johann Dietrich Masemann der wegzieht und die Nr.50 mit nimmt. Falldorf seine Stelle bekommt jetzt die Nr.185.
- 1 Johann Christian Falldorf (s.u.)
 - 2 Johann Heinrich Falldorf * Schwarme 26.12.1834 oo Schwarme 13.05.1859 Margarethe Steinke * Schwarme 206 11.06.1828 † 27.08.1897 Schwarme
 - 3 Johann Wilhelm Falldorf * Schwarme 07.08.1835 † Martfeld? oo Martfeld 23.04.1861
Anna Rebecka Margarethe Köster * Martfeld 09.07.1838 † Martfeld?
- Johann Christian Falldorf** * Schwarme 11.10.1832 † Schwarme 06.08.1920 oo Schwarme 11.1857
Anna Bösche * Schwarme 67 16.08.1835 † Schwarme 23.02.1889
- 1 Gesche Falldorf * Schwarme 01.01.1859 † Martfeld 129 15.04.1940 oo Martfeld 09.04.1885
Carl Carsten Heinrich Soller * Martfeld 29.06.1852 † Martfeld 129 27.06.1930
 - 2 Margarethe Falldorf * Schwarme 29.10.1860 † Schwarme 187 11.01.1905 oo Schwarme 05.05.1890
Wilhelm Christian Jacob Heinrich Hustedt * Schwarme 22.12.1860 (siehe Nr.187)
 - 3 Johann Falldorf * Schwarme 31.07.1863
 - 4 Johann August Friedrich Falldorf (s.u.)
 - 5 Dietrich Falldorf * Schwarme 21.01.1870 † Uphusen ...1919 oo Arbergen 16.05.1895
Wübke Bartels * Uphusen 08.04.1870
 - 6 Heinrich Falldorf * Schwarme 17.02.1874 † Schwarme 12.12.1903 oo Schwarme 21.07.1896
Marie Hustedt * Schwarme 10.11.1866 (siehe Nr.182)
 - 7 Anna Falldorf * Schwarme 03.10.1877 † Eitzendorf 40 oo 1898 Heinrich Laakmann
* Eitzendorf 40 ...1871 † Eitzendorf 40
- Johann August Friedrich Falldorf** * Schwarme 03.04.1868 † Schwarme 09.10.1918 oo Schwarme 28.10.1892
Margarethe Katharina Marie Meyer * Oiste 26.05.1867 † Schwarme 11.07.1906
- 1 Christian Hermann Heinrich * Schwarme 28.03.1893 † Schwarme 02.06.1893
 - 2 Anna Falldorf * Schwarme 11.04.1894 † Thedinghausen 06.04.1985 oo Horstedt 26.07.1912
Friedrich Bischoff *?
 - 3 Elise Falldorf * Schwarme 22.06.1895 (siehe Nr.118)
 - 4 Meta Falldorf * Schwarme 06.12.1896 oo Schwarme 01.07.1916 Johann Heinrich Kornau
* Martfeld 31.05.1895
 - 5 Johann Dietrich Falldorf (s.u.)
- Johann Dietrich Falldorf** * Schwarme 21.02.1898 † Schwarme 20.08.1965 185 oo Schwarme 10.04.1920
Adelheid Hattermann * Blender 08.02.1897 † Schwarme 185
- 1 Heinrich Falldorf (s.u.)
 - 2 Greta Falldorf * Schwarme 19.05.1927 † Felde 11.03.1986 oo Riede 13.12.1958
Karl Fritz Heinrich Schlüterbusch * Felde +?
 - 1 Werner (Lupo) Falldorf * Schwarme 12.07.1947 unehelich † Okel 07.06.2013
oo Irmtraud Schmidt * Okel
 - 2 Elli Schlüterbusch (siehe 224)
- Heinrich Falldorf** * Schwarme † Schwarme ...1981 oo **Irma Hesperheide** * Scholen † Schwarme
- 1 Helga Hesperheide * 28.06.1946 unehelich oo Schwarme 29.04.1966 Rudolf Helbig
* 03.09.1939 in? † Schwarme 20.01.2016
Helga bekommt als Erbe einen Bauplatz im Garten wo sie 1972 ein Haus drauf bauen.
 - 2 Angelika Falldorf * Schwarme oo NN Siemer
 - 3 Alwin Falldorf * Schwarme oo Renate NN *?
Alwin bekommt von der Mutter die Scheune und einen Bauplatz daneben
 - 4 Detlef Falldorf (s.u.)
- Detlef Falldorf** * Schwarme 28.09.1964 (Ledig)

Anbauerstelle Nr.186 in Schwarme

Heute In der Heide Nr.5

1840 **Johann Heinrich Engelmann** * Schwarme 122 † Schwarme 186 oo NN NN *?
1840 kauft Engelmann von den Halbmeier von Engeln Land und baut die Anbauerstelle Nr.186 in Schwarme.

1 Johann Friedrich Engelmann (s.u.)

Johann Friedrich Engelmann * Schwarme verkauft die Stelle ca. 1900 an Friedrich Holle

Friedrich Holle * Schwarme 19.02. 1864 † Schwarme 30.08.1902 oo Schwarme 08.11.1895

Margarethe Kehlenbeck * Wulmstorf 11.12.1867 † Schwarme 10.08.1912

- 1 Meta Dora Holle * Schwarme 26.08.1896 † Schwarme 322 oo Schwarme 23.07.1914
Friedrich Heinrich Schierenbeck * Schwarme 281 09.02.1886 (Siehe Nr.281 u. Nr.322)
- 2 Friedrich Hermann Heinrich Holle * Schwarme 22.02.1899 † Schwarme 12.02.1917
- 3 Johann Heinrich Holle (s.u.)
- 4 Dora Anna Holle * Schwarme 27.12.1902

Margarethe Kehlenbeck (s o) II oo Schwarme 06.12.1903 **Johann Heinrich Friedrich Schulenberg**
* Schwarme 278 21.02.1876 † Weitzmühlen 04.08.1914?

Schulenberg war Interimswirt auf der Stelle Nr.186

- 1 Anna Margarethe Dorothee Schulenberg * Schwarme 08.10.1905 † Weitzmühlen 11.11.1922
(Ledig)
 - 1 Hildegard Anna Margarethe Schulenberg * ...10.1922 unehelich † Weitzmühlen 21.11.1922

Johann Heinrich Holle * Schwarme 09.12.1900 † 2. Weltkrieg verschollen an der Oderfront oo Schwarme
25.10.1923 **Doris Hüneke** * Neu-Morsum 10.10.1897

- 1 Marga Holle (s.u.)
- 2 Mariechen Holle * 06.07.1925 Schwarme † Martfeld Altenh. 17.07.2010 oo Heinrich Meyer
* Schwarme 92 25.10.1922 † Schwarme 92 13.12.2008 (Pächter der Stelle Nr.92)

Marga Holle * Schwarme 05.03.1924 † Schwarme 26.06.2008 oo ...1946

Johann Blome * Dörverden 15.06.1921 † Schwarme 28.03.2008

- 1 Ingrid Blome * Schwarme 22.02.1947 oo Martfeld 28.03.1968 Heinrich Fritz Wigger
* Martfeld 185 17.01.1940 † Martfeld 127 26.09.2004
- 2 Ursula Blome * Schwarme 04.04.1849 † Schwarmer Forst 16.09.1960
Ursula wird in der Schwarmer Forst heimtückisch ermordet.
- 3 Gunda Blome (s.u.)

Gunda Blome * Schwarme oo **Dietrich Domeyer** * Bücken 21.09.1950 † Barne 24.04.2015

Sie verkauften ihr Haus in Schwarme an Arne und Anneke Rolfs-Kehlenbeck und kauften selber ein Haus in Barne

- 1 Andrea Domeyer * Schwarme
- 2 Marcus Domeyer * Schwarme
- 3 Daniel Domeyer * Schwarme

Arne Rolfs * ? oo **Anneke Rohlfs-Kehlenbeck** * ?

Anbauerstelle Nr.187 in Schwarme

Heute In der Heide Nr.9

Johann Friedrich Christian Ziesenits * Martfeld **Anna Margarethe Horstmann**

* Schwarme 39 04.10.1782 (siehe Nr.39)

Ziesenits erwirbt 1841 einen Bauplatz in Schwarme von D. von Oiste Nr.33 kommt aber nicht zum Bauen.
1852 kauft Hermann Meyer den Bauplatz.

1853 **Hermann Heinrich Meyer** * Schwarme ...1805 † Schwarme oo Schwarme 11.12.1834

Anna Elisabeth Eckelmann * Schwarme 134 29.06.1806 (siehe Nr.134)

1 Johann Meyer * Schwarme 04.11.1835

2 Johann Dietrich Meyer (s.u.)

3 Hermann Heinrich Meyer * Schwarme 03.04.1843

4 Anna Margarethe Meyer * Schwarme 06.10.1846

1 Elise Adelheid Meyer * Schwarme 30.01.1869 unehelich

Johann Dietrich Meyer * Schwarme 05.11.1838 † Schwarme 23.12.1875 oo Schwarme 05.07.1861

Adelheid Steffens * Beppen 02.05.1837 † Schwarme 30.10.1875

1 Anna Meyer (s.u.)

2 Heinrich Meyer * Schwarme 27.02.1864

3 Adelheid Meyer * Schwarme 02.01.1867

1 Heinrich Meyer * Schwarme 09.03.1890 unehelich † gefallen 1. Weltkrieg 22.05.1918
oo Schwarme 07.02.1916 Gesine Helene Brand * Thedinghausen Bürgerei 09.01.1890

2 Rennig Meyer * Schwarme 12.07.1900 unehelich

Anna Meyer * Schwarme 11.12.1861 † Schwarme 04.10.1889 oo Schwarme 10.11.1885

Wilhelm Christian Jacob Heinrich Hustedt * Schwarme 22.12.1860 † Schwarme ...1942

1 Wilhelm Hustedt (s.u.)

2 Dietrich Heinrich Hustedt * Schwarme 21.03.1886

3 Marie Adelheid Margarethe Hustedt * Schwarme 13.05.1888 † Schwarme 27.07.1888

Wilhelm Christian Jacob Heinrich Hustedt (s o) II oo Schwarme 05.05.1890 **Margarethe Falldorf**

* Schwarme 185 29.10.1860 (siehe Nr.185)

1 Anna Margarethe Falldorf * Schwarme 16.07.1882 Zwilling unehelich

2 Heinrich Christian Falldorf * Schwarme 16.07.1882 Zwilling unehelich oo Magelsen 24.07.1904

Henriette Wilhelmine Louise Buchholz * Schlangen, Lippe 07.01.1882 † Uphusen 11.10.1951

3 Christian Johann Hustedt * Schwarme 14 05.1891

4 Anna Margarethe Hustedt * Schwarme 28.06.1892

5 Marie Hustedt * Schwarme 26.03.1894 oo Schwarme 18.10.1912

Dietrich Heinrich Carsten Wolf * Schwarme 10.12.1890

6 Johann Heinrich Hustedt * Schwarme 07.09.1898 † Schwarme 294 oo Bremen 17.05.1924

Rebecka Meta Nordhausen * Schwarme 267 21.09.1895 † Schwarme 294 05.12.1964

Johann Heinrichs Mutter verstarb sehr früh, daher wurde er beim Nachbarn Nr. 53 groß.

1924 kaufte er einen Bauplatz von Nr.29 und baut die Anbauerstelle Nr.294 in Schwarme

7 Wilhelmine Hustedt * Schwarme 14.10.1900

Wilhelm Hustedt * Schwarme † Schwarme

Verpachtet 1908 die Anbauerstelle Nr.187 an Cord Klee

Conrad (Cord) Heinrich Klee * Bremen 01.08.1879 † Schwarme 23.07.1959 oo Magelsen 19.12.1903

Margarethe Rebecka Charlotte Elisabeth Schröder * Eitzendorf 12.11.1882

† Schwarme 10.10.1970 Pachtet 1908 die Anbauerstelle Nr.187 in Schwarme von den Erben Wilhelm Hustedt und kauft sie später.

1 Johann Klee * Schwarme † gefallen 2. Weltkrieg ...1944

2 Cord Klee * Schwarme † Schwarme 214 oo NN NN *?

Cord wird von seinen Onkel Brüne Wiegmann nach dem Tode seines Sohnes adoptiert und erhält den Namen Wiegmann.

3 Gesine Klee * Schwarme ...1904 † USA

Am 01.09.1928 wanderte sie mit dem Schiff Yorck von Bremen nach New-York aus

4 Friedrich Klee * Schwarme ...1908 † USA

Am 02.04.1925 wanderte er mit dem Schiff Columbus von Bremen nach New-York aus

- 5 Dietrich Heinrich Klee (s.u.)
6 Anna Klee * Schwarme ...1913 † USA
 Am 09.07.1935 wanderte sie mit dem Schiff Europa von Bremen nach New-York aus
7 Wilhelm Dietrich Heinrich Klee * Schwarme 02.03.1914 † Gefallen 2.Weldkrieg 30.05.1944
 oo Kleinenborstel 03.06.1937 Anna Marie Rebecka Habekost * Hollen 46 31.08.1906
 † Hoya Krah. 18.04.1868

Dietrich Heinrich Klee * Schwarme 26.03.1911 † Thedinghausen Krah. 20.09.1981 oo Schwarme 26.05.1948
Rebecka Elise Anna Fischer * Schwarme 211 25.03.1921 † Schwarme

- 1 Lisa Klee * Schwarme ...1949 oo Dieter Borchherding
2 Kurt Klee (s.u.)

Kurd Klee * Schwarme 03.11.1955 oo Schwarme **Angelika Fellermann** * Schwarme 29.04.1958
(geschieden)

- 1 Hendrik Klee * Schwarme 22.04.1985 oo Deike Lehmkuhl * Okel 05.11.1989

Kurt Klee (s o) II oo **Petra Rippe** * Emtinghausen 27.07.1958

Anbauerstelle Nr.188 in Schwarme

Heute Vorwiese Nr.16

Johann Heinrich Plümer * Schwarme 79 ...1794 † Schwarme 79 06.04.1850 II oo Schwarme 20.05.1836
Anna Margarethe Blome * Blender 48 ...1805 † Schwarme 79
Johann Heinrich verkauft 1840 die alte unbewohnbare Stelle 79 an Dietrich Wenzel der darauf die
Anbauerstelle 188 errichtet.

1840 **Johann Dietrich Wenzel** * Nienburg ...1819 † Schwarme ...1855 oo Schwarme 05.04.1840
Mette Adelheid Marie Sophie Dorothee Bohlmann * Schwarme 21.05.1819
† Schwarme 28.01.1878

- 1 Katharine Wenzel * Schwarme 21.06.1840
- 2 Johann Dietrich Wenzel * Schwarme 01.08.1842 † Schwarme 20.01.1919 (Ledig)
- 3 Heinrich Wenzel * Schwarme 25.07.1845 † Thedinghausen 05.02.1929 oo NN NN *?
1 Heinrich Wenzel * Thedinghausen (Bäckermeister)
- 4 Margarethe Dorothee Bohlmann * Schwarme 13.01.1857 unehelich
unehelich da der Ehemann ihrer Mutter schon zwei Jahre verstorben war.

Mette Adelheid Marie Sophie Dorothee Bohlmann ((s o) II oo 1857 **Dietrich August Busch** * 1815
† Schwarme Busch war Interimswirt auf der Stelle 188 (Korbmacher)

- 1 August Heinrich Dietrich Busch * Schwarme 07.08.1858 (siehe Nr.136)

Mette Adelheid Marie Sophie Dorothee Bohlmann (s o) III oo Schwarme 15.05.1870
Johann Friedrich (Fritz) Bohlmann * Schwarme 12.05.1814 † Schwarme 24.12.1892

1910 ist eine Familie Hustedt Inhaber der Stelle, warum ist aus den Unterlagen nicht ersichtlich.
Deren Sohn Johann verpachtet die Stelle 1922 an Heinrich Markwart

Heinrich Markwart * Schwarme 29.10.1889 oo Schwarme 30.03.1921 **Sophie Winkelmann**
* Bahlum 13.04.1897 † Thedinghausen Krah. 09.02.1963
Heinrich Pachtet 1922 die Stelle Nr.188 in Schwarme

- 1 Todgeborener Sohn Markwart * Schwarme 02.06.1922

Johann Hustedts Schwester verkauft die Stelle in Schwarme an Friedrich Niemann

Friedrich Dietrich Johann Niemann * Schwarme 78 (siehe Nr.78)
Friedrich kauft 1956 die Anbauerstelle 188 verkauft sie aber 1957 wider an Benno Burow.

Benno Burow * 02.12.1925 † Schwarme 12.06.2008 188 oo **Hertha Westermann**
* Schwarme 203 11.02.1933 † Schwarme 07.09.2009

- 1 Bernd Burow (s.u.)

Bernd Burow * Schwarme 09.09.1957 oo **Angela Thane** * Wachendorf ...1966

- 1 Hendrik Burow
- 2 Niklas Burow
- 3 Malte Burow

Anbauerstelle Nr.189 in Schwarme

Heute Hörstener Straße Nr.25

1844 **Johann Conrad Lindemann** * Martfeld 49 10.05.1806 † Schwarme 159 oo Schwarme 27.08.1837
Anna Adelheid Hillmann * Eitzendorf ...1806 † Schwarme 189 11.03.1851
1844 kauft Conrad Lindemann 4 Morgen Land mit Häuslingshaus in Schwarme von Hillmann Nr.2

- 1 Johann Lindemann * Schwarme 04.03 1838 † Schwarme 10.05.1838
- 2 Rebecka Margarethe Adelheid Lindemann * Schwarme 16.09.1839 † Leseringen?
oo 01.1866 Dietrich Ernst Lüders * 12.07.1840 Leseringen † Leseringen?
- 3 Johann Dietrich Lindemann (s.u.)
- 4 Rebecka Margarethe Dorothee Lindemann * Schwarme 08.03.1845
- 5 Todgeborener Sohn Lindemann * Schwarme 15.04.1848

Johann Conrad Lindemann (s o) II oo Schwarme 15.06.1851 **Anna Marie Wachendorf**
* Engeln ...1825 † Schwarme

- 1 Anna Sophie Adelheid Lindemann * Schwarme 13.10.1853 oo Wilhelm Conrad Heinrich Bohlmann
* Schwarme 01.04.1853 † Schwarme 27.03.1913
 - 1 Meta Anna Doris Bohlmann * Kleinenborstel 06.05.1880 (siehe Nr.53)
 - 2 Johann Hermann Friedrich Bohlmann * Schwarme 03.01.1882 † Schwarme 12.08.1882
 - 3 Anna Margarethe Bohlmann * Schwarme 02.07.1883 † Schwarme 24.10.1898
 - 4 Heinrich Dietrich Bohlmann * Schwarme 20.08.1885 † Schwarme 11.05.1887
 - 5 Katharina Margarethe Adelheid Bohlmann * Schwarme 29.03.1888
 - 6 Fritz Gerd Heinrich Bohlmann * Schwarme 23.03.1891
 - 7 Heinrich Wilhelm Johann Bohlmann * Schwarme 23.12.1893 oo Uenzen 20.10.1917
Marie Sophie Anna Meyer * Uenzen 25.08.1897
- 2 Elisabeth Lindemann * Schwarme 02.1856 † Schwarme 16.12.1863
- 3 Johann Hermann Heinrich Lindemann * Schwarme 06.01.1859 † Schwarme 30.05.1862
- 4 Johann Albert Conrad * Schwarme 07.10.1861 189 † Schwarme 26.05.1862

Johann Dietrich Lindemann * Schwarme 17.04.1842 oo Martfeld 28.09.1866
Katharina Margarethe Hustedt * Hustedt 07.02.1839 † Schwarme 09.01.1894

- 1 Anna Margarethe Lindemann (s.u.)
- 2 Anna Elisabeth Lindemann * Schwarme 04.07.1869 oo Uenzen 03.09.1896
Johann Heinrich Hüneke * Bensen 18.07.1870
 - 1 Meta Katharina Hüneke * Schwarme 16.03.1897
- 3 Margarethe Lindemann * Schwarme 26.01.1872 oo Uenzen 01.10.1898
Johann Heinrich Lindhorst * 12.04.1870 Legenhausen
- 4 Adeline Margarethe Dorothea Lindemann * Schwarme 02.05.1874
- 5 Catharine Sophie Margarethe Lindemann * Schwarme 21.10.1876 † Schwarme 15.10.1878
- 6 Catharine Margarethe Marie Lindemann * Schwarme 25.05.1879 oo Uenzen 11.04.1903
Hermann Heinrich Meyer * Ochtmannien 26.06.1874
- 7 Heinrich Christian Lindemann * Schwarme 01.07.1882 † Schwarme 14.12.1883

Anna Margarethe Lindemann * Schwarme 11.08.1867 † Schwarme 06.05.1934 oo Schwarme 22.01.1891
Heinrich Friedrich Masemann * Schwarme 152 16.06.1869 (siehe Nr.152)

- 1 Katharina Meta Marie Masemann * Schwarme 19.05.1891 oo Uenzen 12.03.1912
August Heinrich Meyer * Uenzen 29.05.1889
- 2 Dietrich Johann Masemann * Schwarme 10.07.1894
- 3 Meta Elise Margarethe Masemann * Schwarme 01.12.1895
- 4 Line Meta Margarethe Masemann * Schwarme 05.04.1897
- 5 Hermann Heinrich Masemann (s.u.)
- 6 Johann Masemann * Schwarme 21.05.1901
- 7 Friedrich Johann Heinrich Masemann * Schwarme 11.11.1903 † Schwarme 07.03.1906

Hermann Heinrich Masemann * Schwarme 04.03.1899

Hermann zieht nach Bremen und verpachtet den Hof 1924 an Johann Büntemeyer. Die Mutter kommt nach den Tode ihres Ehemannes für kurze Zeit wieder auf den Hof zurück. Nach ihrem Tod verpachtet Hermann die Stelle 1937 an Heinrich Bodenstab aus Hasbergen und 1951 an Friedel Schumacher aus Uenzen.
1957 verkauft er aber die Stelle an Hermann Dunker der Pächter auf der Vollmeierstelle 15 war.

Pächter der Stelle 189

Johann Albert Büntemeyer * Osterbinde 18.01.1889 † Hoya Krah. 11.12.1869 oo Bruchhausen 01.08.1914

Marie Gesine Bolte * Uenzen 09.06.1891 † Bruchhausen-Vilsen 07.08.1968

Johann Pachtet 1924 für einige Jahre die Stelle Nr.189 in Schwarme

Heinrich Georg Dietrich Bodenstab * Hasbergen 08.12.1874 † Schwarme 13.02.1947 oo Helzendorf

30.09.1900 **Marie Margarethe Auguste Schrader** * Windhorst 31.12.1880 † Schwarme 10.06.1839
pachten 1937 die Anbauerstelle Nr.189 in Schwarme Hörsten bis 1951

1 Friedrich Bodenstab * Schwarme

Friedel Schumacher * Uenzen oo NN NN *? (Mehr habe ich nicht)

Hermann Dunker * ...1894 † Schwarme 04.07.1979 oo **Minna Homann** *? † Schwarme

Dunker kauft 1957 die Anbauerstelle Nr.189 in Schwarme Spraken von Hermann Masemann, er war von 1944 bis 1958 Pächter der Halbmeierstelle Nr.15 in Schwarme Spraken

1 Friedel Dunker * Schwarme

2 Marianne Dunker (s.u.)

Marianne Dunker * Schwarme 02.09.1932 † Schwarme 235 oo **Johann Homfeld**

* Schwarme 235 25.10.1932 † Schwarme 235 14.07.2018

Marianne zieht nach der Hochzeit zu ihren Ehemann auf die Stelle Nr.235, das Haus der Stelle Nr. 189 wird mehrfach vermietet.

1 Hans-Hermann Johann Hermann Homfeld * Hoya Krah. 15.04.1959 † Schwarme 235 18.01.1863

2 Heinz Homfeld (s.u.)

Heinz Homfeld * Schwarme 235 03.10.1964 oo **Irmtraud Meyer** * Eitzendorf 03.08.1955 (Geschieden)

Heinz ist Erbe der Stelle Nr.189 und Nr.235. Er wohnt auf der Stelle Nr.189 die er ganz Umgebaut hat.

1 Jan Hendrik Homfeld * Bremen Krah. 01.01.1998

Heinz Homfeld (s o) II oo **Marlies Giesmann** *?

Anbauerstelle Nr.190 in Schwarme

Heute Bremer Straße Nr.17

1842 **Johann Anton Rajes** * Schwarme 12.11.1799 † Schwarme 190 22.12.1874 oo I Thedinghausen 13.02.1823
Anna Gesche Margarethe Windweh * um 1798
Kauft aus den Konkurs von Johann H. Harries 1842 ein Gartengrundstück und baut darauf die Anbauerstelle
Nr.190 in Schwarme.

- 1 Anna Rajes * Schwarme 20.10.1825 † Schwarme 08.01.1827
- 2 Johann Heinrich Rajes * Schwarme 11.10.1827 † Bremerhaven 10.11.1904 oo Schwarme 1855
Anna Rumkorf * Leer 20.01.1832 † Bremerhaven
Johann verzichtet 1854 auf die Stelle, und zieht nach Bremerhaven.
- 3 Johann Friedrich Rajes * Schwarme 17.02.1831
- 4 Heinrich Rajes * Schwarme 15.07.1833
- 5 Johann Friedrich Rajes * Schwarme 13.03.1835 † Schwarme 29.06.1837
- 6 Heinrich Rajes * Schwarme 14.03.1837 † Schwarme 05.08.1837
- 7 Johann Anton Rajes * Schwarme 13.01.1839 † Schwarme 13.04.1912 (Ledig)
- 8 Gesche Margarethe Rajes * Schwarme 11.10.1841 † Schwarme 02.12.1841

Johann Anton Rajes (s.o.) II oo Schwarme ...07.1860 **Katharine Margarethe Brinkmann** * Martfeld 16
27.01.1814

Johann Friedrich Jacob Glander * Schwarme 11.01.1838 † Schwarme 23.11.1912 oo Schwarme 08.02.1863
Anna Elisabeth Schütte * Schwarme 06.02.1843 † Schwarme
Glander kauft 1888 die Anbauerstelle Nr.190 in Schwarme

- 1 Johann Heinrich Glander * Schwarme 26.07.1863 † Schwarme 03.02.1865
- 2 Katharina Adelheid Glander * Schwarme 16.09.1866 † Hilgermissen 18 ...1948 oo Schwarme
28.09.1888 Wilhelm Kord Konrad Ludwig Mory * Magelsen 47 26.04.1863
† Higermissen 18 01.11.1927
- 3 Meta Glander * Schwarme 05.12.1868 † Achim 09.06.1955 oo Willy List * Achim 30.01.1881
† Achim 04.04.1922
- 4 Johann Heinrich Glander * Schwarme 19.05.1871
- 5 Johann Glander * Schwarme 20.01.1874
- 6 Charlotte Elise Glander * Schwarme 08.05.1876
- 7 Johann Dietrich Glander * Schwarme 17.12.1878
- 8 Friedrich Heinrich August Glander (s.u.)
- 9 Anna Adelheid Gesine Glander * Schwarme 21.07.1884
- 10 Sophie Anna Aline Glander * 26.05.1889 Schwarme 190

Friedrich Heinrich August Glander * Schwarme 06.09.1881 † Schwarme 06.07.1959 oo Schwarme
18.10.1906 **Anna Catharina Elise Schröder** * Schwarme 22.10.1881 † Schwarme 18.08.1964
Friedrich war von 1936 bis 1948 Gemeindebrandmeister in Schwarme

- 1 Friedrich Dietrich Glander (s.u.)

Friedrich Dietrich Glander * Schwarme 29.05.1909 † Thedinghausen Krah. 31.12.1962 oo Schwarme
17.02.1936 **Marie Anna Windhorst** * Albringhausen 02.06.1916 † Schwarme 17.05.2007

- 1 Friedel Glander (s.u.)
- 2 Johann Glander * Schwarme 1937 † Wulmstorf 39 ...1987 oo Adeline Freese * Wulmstorf 39 ...1949
† Wulmstorf 39 ...1995
1 Jürgen Glander oo Gerda Meyer

Friedel Glander * Schwarme 29.12.1936 † 30.07.1975 Schwarme oo **Edda NN** * 02.10.1939 3 Söhne

Anbauerstelle Nr.191 in Schwarme

Heute Vorwiese Nr.1

1839 **Ludwig Heiliger** * Eitzendorf 01.04.1807 Keine Ehe **Gesine Freese** *?

1829 kauft Heiliger Land von Dreyer 35 bekommt aber keine Genehmigung zum Bauen, weil zu wenig Land.
1839 kauft er nochmal Land dazu und darf jetzt Bauen. Es wird die Anbauerstelle Nr.191 in Schwarme.

Sie leben in einer wilden Ehe. Er bringt ihr ganzes Geld durch und weicht der Ehe immer wieder aus.
Sie trennen sich 1844, Heiliger zieht zu seinen Bruder nach Hoya und Gesine behält den Platz.1846 verkauft Gesine die Stelle an Georg Robolte aus Uenzen.

Georg Carl Robolte * Ahsen-Oetzen

kauft 1846 die Stelle Nr.191 in Schwarme, verkauft sie aber gleich wieder an Brüne von Engeln Nr.35.
Damit ist sie wieder da wo sie von genommen wurde.

Brüne von Engeln * Schwarme 82 28.01.1811 † Schwarme 35 01.02.1896 oo Schwarme ...11.1856

Anna Adelheid Wacker * Schwarme errechnet 14.12.1830 † Schwarme 3515.01.1896

Er wohnt im Häusligshaus der Nr.82, kauft 1846 die Halbmeierstelle Nr.35 von Friedrich Dreyer und 1847 die Stelle Nr.191 dessen Land Dreyer verkauft hatte zurück. Er verkauft die Stelle Nr.191 aber im selben Jahr wieder an Carsten Koch.

Carsten Koch * 01.07.1808 Schwarme 131 oo NN NN *?

kauft 1847 die Anbauerstelle Nr.191 in Schwarme von Brüne von Engeln Nr.35. Er verkauft die Stelle aber 1870 an Johann Heinrich Bösche

Johann Heinrich Bösche * Schwarme 80 08.12.1840 † Schwarme 20.12.1887 oo Schwarme 06.1869

Anna Adelheid Nordhausen * Schwarme 06.03.1849 † Schwarme 27.12.1902

kauft die Anbauerstelle Nr.191 in Schwarme von Carsten Koch.

1 **Karl Heinrich Nordhausen** * Schwarme 13.09.1865 unehelich † Schwarme 267 14.01.1939
oo Kleinenborste 23.10.1885 **Sophie Karoline Dorothee Bremer** * Kleinenborstel

Karl Heinrich Nordhausen (s o) II oo 13.10.1892 **Margarethe Katharine Hollmann**

* Grasdorf 29.10.1867 † Schwarme 267 04.01.1953 (siehe Nr.267)

kauft 1895 einen Bauplatz vom ehemaligen Edelhof Nr.221 und baut darauf die Anbauerstelle Nr.267 in Schwarme.

2 **Margarethe Adelheid Bösche** * Schwarme 25.12.1869 † Schwarme 16.01.1870 oo Schwarme
18.04.1895 **Gerd Hermann Heinrich Köster** * Einste 23.12.1870 † Schwarme 21.06.1940

3 **Friedrich Albert Bösche** (s.u.)

4 **Johann Dietrich Bösche** * Schwarme 18.07.1872

5 **Anna Marie Dorothee Bösche** * Schwarme 05.11.1873 † Schwarme 143 05.11.1944 oo Verden
02.01.1894 **Dietrich Heinrich Köster** * Ritzenbergen 23.09.1873 † Schwarme 143 12.05.1934
kauft 1912 von Johann Friedrich Büntemeyer die Stelle 143 in Schwarme. "Ritzenköster"

6 **Johann Heinrich Bösche** * Schwarme 28.10.1874

7 **Dietrich Bösche** * Schwarme 24.08.1876 † Schwarme 22.08.1888

8 **Hermann Bösche** * Schwarme 07.10.1877

9 **Ernst August Johann Bösche** * Schwarme 01.08.1879 † Schwarme 144 08.12.1919 Pächter von Nr.144
oo **Elisabeth Doris Louise Behning** * Barme 21.10.1881 † Verden ...1953
Elisabeth kauft 1921 die Anbauerstelle Nr.144 von Friedrich Quade, die ihr Ehemann August Bösche bisher gepachtet hatte

10 **Heinrich Otto Friedrich Bösche** * Schwarme 18.08.1881

11 **Adeline Mette Margarethe Bösche** * Schwarme 11.08.1883

12 **Rebecka Margarethe Bösche** * 06.01.1885 Schwarme † Thedinghausen Krah. 29.09.1959
oo Bahlum 06.10.1911 **Heinrich Harjes** *?

13 **Sophie Margarethe Bösche** * Schwarme 10.05.1887

Friedrich Albert Bösche * Schwarme 28.05.1871 † Schwarme 26.01.1955 I oo **Rebecka Thies**

* Ritzenbergen 31.08.1864 † Schwarme 14.07.1919

1 **Heinrich Albert Bösche** (s.u.)

2 **Doris Katharina Adelheid Bösche** * Schwarme 25.03.1897 † Schwarme 21.01.1901

3 **Dietrich Hermann Heinrich Bösche** * Schwarme 06.01.1900 † Schwarme 17.04.1907

4 **Dora Adeline Wilhelmine Rebecka Bösche** * Schwarme 11.11.1901 † Thedinghausen 17.05.1922
(Ledig)

5 **Elise Rebecka Bösche** * Schwarme 14.05.1904 oo Schwarme 27.05.1929 **Heinrich Johann Röpke**
* Bahlum 10.04.1906 † Syke 15.06.1991

Friedrich Albert Bösche (s o) II oo Schwarme 17.04.1921 **Marie Anna Margarethe Meyer**
* Oiste 30.09.1873 † Schwarme 09.01.1954

Heinrich Albert Bösche * Schwarme 04.09.1895 † Schwarme 08.03.1957 oo Schwarme 14.05.1925
Helene Gesine Bohlmann * Blender 60 31.07.1901 † Schwarme 07.08.1956
gestorben durch Blitzschlag. Sie ist auf dem Acker in der Heide Tod aufgefunden worden.

1 Berta Bösche (s.u.)

Berta Bösche * Schwarme 15.02.1926 † Eitzendorf Altenh. 20.10.2018 oo Schwarme 09.05.1948
Heinrich Bergmann * Bruchhausen 09.06.1925 † Schwarme 25.07.2002

1 Heinz Bergmann * Schwarme ...1949 oo NN NN *?

2 Inge Bergmann * Schwarme oo NN Steinke * Heesen

Mieter auf der Stelle Nr 191

Wilhelm Wachsmann *? oo **Elisabeth Hetterer** *? +?

1 Charlotte Elisabeth Wachsmann * Hoya Krah. 07.04.1947 † Schwarme 08.05.1947

Helmut Meyer * Schwarme 92 14.08.1929 † Schwarme 12.12.2004 oo Kleinenborstel 15.10.1956
Annita Grete Meyer * Hollen 26.10.1932 † Bremen Krah. 01.03.1958

1 Hartmut Meyer (siehe Nr.124)

Anbauerstelle Nr.192 in Schwarme

Heute Hoyaer Straße Nr,2

1849 **Johann Winkelmann** * Schwarme 38 02.12.1813 † Schwarme 192 17.05.1884 oo Schwarme 04.06.1848

Anna Rebecka Apmann * Schwarme 6 21.12.1816 † Schwarme 192 07.04.1884

Johann kauft 1849 die Scheune, den Vorhof und den Garten der alten Stelle Nr.51 und baut daraus eine Anbauerstelle. Erst hatte er die Nr.51a und später die Nr.192.

- 1 Anna Elisabeth Winkelmann * Schwarme 13.07.1844 † Bremen oo ...06.1872
Johann Heinrich Jürgen Rautmann * Königslutter 15.04.1840 † Bremen
- 2 Todgeborener Sohn Winkelmann * Schwarme 09.07.1949
- 3 Gesche Adelheid Winkelmann * Schwarme 30.08.1850 † Thedinghausen 24.06.1910
I oo 07.1872 Johann Heinrich Schröder * Thedinghausen 14.07.1846
Gesche Adelheid Winkelmann (s o) II oo Hinrich Jacob Kedenbug *...
- 4 Anna Rebecka Winkelmann (s.u.)
- 5 Todgeborener Sohn Winkelmann * Schwarme 12.01.1854
- 6 Todgeborener Sohn Winkelmann * Schwarme 27.01.1859

Anna Rebecka Winkelmann * Schwarme 16.03.1855 † Schwarme 28.01.1899 192 oo Schwarme 30.04.1875

Johann Dietrich Mühlenstedt * Schwarme 144 03.03.1844 † Schwarme 20.12.1920

- 1 Karsten Johann Heinrich Mühlenstedt (s.u.)
- 2 Dietrich Heinrich Mühlenstedt * Schwarme 14.11.1876 † Schwarme 03.04.1880
- 3 Hermann Heinrich Mühlenstedt * Schwarme 09.08.1880
- 4 Anna Rebecka Mühlenstedt * Schwarme 19.11.1882 (siehe Nr.250)
- 5 Anna Gesine Meta Mühlenstedt * Schwarme 15.10.1894 † Schwarme 16.08.1893
- 6 Karsten Dietrich Mühlenstedt * Schwarme 14.03.1887 † Schwarme 22.03.1887

Karsten Johann Heinrich Mühlenstedt * Schwarme 28.07.1875 † Schwarme 20e 27.11.1955 oo Schwarme

22.06.1899 **Catharine Dorothee Adelheid Margarethe Schröder** * Schwarme 08.06.1876

† Schwarme 20e 27.04.1954 (siehe Nr.392) (Kinder siehe Nr.392)

Johann verkauft 1904 die Stelle 192 an Louis Knüppel und zieht in das Häuslingshaus der Stelle 20 in der Weide.

Hermann Heinrich Ludwig Knüppel * Schwarme 66 01.11.1864 † 01.03.1950 oo Schwarme 25.08.1893

Anna Katharina Sudhop * Schwarme 4 20.01.1860 (siehe Nr.4)

Knüppel kauft die benachbarte Anbauerstelle Nr.192, verkauft sie aber wieder 1908 an Heinrich Robbert

Kinder und zweite Ehe siehe Nr.66

Johann Heinrich Robbert * Schwarme 23.07.1880 † Schwarme 03.02.1933 oo Schwarme 18.05.1909

Marie Dorothee Bergmann * Bruchhausen 24.09.1883 † Thedinghausen Altenh.

Robbert kauft 1908 die Anbauerstelle Nr.192 in Schwarme von Ludwig (Louis) Knüppel

- 1 Johann Heinrich Robbert * Schwarme 23.11.1910 † Schwarme 03.12.1910
- 2 Wilhelm Heinrich Lüdeke Robbert (s.u.)

Wilhelm Heinrich Lüdeke Robbert * Schwarme 11.09.1922 † gefallen 2. Weltkrieg Italien 14.04.1945

oo **Gesine Röpke** * Bahlum 29.09.1914 † Thedinghausen Altenh ...1998

(Wilhelms geburt an anderer Stelle 28.04.1912)

Gesine hat keine Erben ist seit 1994 im Altenheim und schenkt 1997 die Anbauerstelle den Schwärmer Heimatverein (Eule).

Anbauerstelle Nr.193 in Schwarme

Heute Kirchstraße Nr.19

1907 **Joseph Speck** * 06.09.1877 † Schwarme 221 09.04.1965 (siehe Nr.221)
Er kaufte 1907 das Geschäftshaus mit Garten des ehemalige Adelige Gut Nr.221 in Schwarme. Er übernimmt auch die Bäckerei und stellt einen Gesellen dafür ein. 1919 pachtet Paul Orlamünde aus Weimar die Bäckerei, kauft sie 1928 und bekommt die neue Nr.193. Erst 1950 werden die beiden Geschäfte durch eine Brandmauer getrennt.

Paul Ernst Orlamünde * Weimar 25.06.1891 † Schwarme 15.11.1964 oo Kleinenborstel 14.11.1919
Anna Margarethe Gesine Bohlmann * Kleinenborstel 29.12.1895 † Schwarme 10.05.1958

1 Adolf Orlamünde *? † gefallen 2. Weltkrieg ...1945 oo NN NN *?
2 Richard Orlamünde (s.u.)

Richard Orlamünde * 14.05.1936 oo 28.08.1958 **Giesela Stöver** * 20.06.1936
Richard kauft 1982 ein Wohnhaus an der Herrlichkeit als Altensitz, es zieht aber Sohn Holger ein.
Richard baut dann für sich ein neues Haus gegenüber vom Geschäftshaus Kirchstraße

1 Uwe Orlamünde * Schwarme 21.07.1961 † Schwarme 19.05.2007
2 Holger Orlamünde (s.u.)

Holger Orlamünde *? I oo **Sabine NN** *? (Geschieden)
Holger baut 1996 eine Große neue Bäckerei mit Wohnhaus an der Eichenstraße. Der Laden der Stelle Nr.193 wurde an den Versicherungs-Vertreter Reiner Asendorf verpachtet und die Wohnung vermietet

1 Daniel Orlamünde * Schwarme
2 Merle Orlamünde * Schwarme

Holger Orlamünde (s o) II oo **Ulrike NN** *30.08.1970

Mieter des Ladens der Stelle 193

Reiner Asendorf * 13.08.1961 Schwarme

Anbauerstelle Nr.194 in Schwarme

nicht mehr vorhanden, Lage unklar

1852 **Johann Dietrich Körte** * Schwarme 22.10.1819 † Schwarme 02.04.1886 (siehe Nr.132)
I oo Schwarme 04.03.1842 **Anna Catharine Holtorf** * 17.11.1810 (siehe Nr.78)
1852 kauft er Land von Dreyer Nr.35 und Schäfer Nr.24 und baut darauf die Anbauerstelle Nr.194 in Schwarme.
1861 wird aber schon ein Johann Friedrich Schröder auf der Stelle geführt und 1877 ist die Stelle eingegangen.

Johann Dietrich Körte (s o) II oo Schwarme 11.02.1853 **Anna Brüns** * Beppen 17.01.1831
† 07.01.1903 Schwarme

- 1 Gerd Heinrich Körte * Schwarme 10.12.1853 † Schwarme 21.08.1889 oo Hedwig Faber *?
- 2 Margarethe Adelheid Körte * Schwarme 25.06.1856
- 3 Johann Friedrich Körte * Schwarme 09.03.1859
- 4 Johann Heinrich Körte * Schwarme 30.12.1861 † Schwarme 08.02.1948 I oo Schwarme 07.11.1890
Rebecka Margarethe Sophie Brinkmann * Martfeld 09.06.1861 † Schwarme 31.01.1903
Johann Heinrich Körte (s o) II oo Schwarme 03.04.1905 Anna Sophie Kahle * Stöcken 29.08.1872
† Schwarme 25.05.1933
- 5 Todgeborener Sohn Körte * Schwarme 22.12.1864
- 6 Heinrich Körte * Schwarme 24.02.1866 † Schwarme 13.11.1885 (Ledig)
- 7 Dietrich Körte * Schwarme 04.05.1870
- 8 Mette Adelheid Körte * Schwarme 05.08.1873 † Martfeld 96 02.07.1956 oo Martfeld 12.03.1903
Johann Heinrich Laue * Martfeld 96 13.03.1856 † Martfeld 96 10.01.1928

Johann Friedrich Schröder * Schwarme 90 28.10.1844

Ist 1861 Inhaber der Stelle Nr.194 in Schwarme. 1877 ist die Stelle aber eingegangen.
Wo er geblieben ist steht nirgends geschrieben.

Anbauerstelle Nr.195 in Schwarme

Heute Bremer Straße 4

1857 **Rennig Meyer** * Schwarme 8 15.04.1806 † Schwarme 115 oo Schwarme 18.06.1830

Anna Adelheid Masemann (siehe Nr.115)

Meyer kauft 1849 von seine Schwiegermutter aus dem Konkurs die Stelle 115 in Schwarme. 1858 brennt die Stelle vollkomen nieder. Rendig baut aber an neuer Stelle wieder neu und den alten Platz kauft 1857 der Uhrmacher Schröder und errichtet die Stelle 195

NN Schröder *? habe keine weiteren Angaben

Klaus Heinrich Brüns * Wackershausen 24 13.05.1829 † Schwarme 18.10.1906 oo Schwarme 01.08.1854

Dorothea Dörgeloh * Schwarme 74 06.04.1829 (siehe Nr.74)

Brüns kauft 1863 die Anbauerstelle Nr.195 in Schwarme vom Uhrmacher NN Schröder. 1900 kauft er auch noch die benachbarte Gastwirtschaft Nr.241 wo seine Tochter Rebecka hingeheiratet ist.

1 Anna Adelheid Brüns * Schwarme 02.10.1854 † Schwarme 27.11.1901 195 (Ledig)

2 Rebecka Adelheid Brüns * Schwarme 10.05.1857 † Schwarme 14.07.1925 oo Schwarme 03.02.1893

Johann Heinrich Meyer * Schwarme 28.08.1853 † Schwarme 08.04.1929

1 Hermann Heinrich Rennig Brüns (s.u.)

Hermann Heinrich Rennig Brüns * Schwarme 16.04.1883 unehelich † Schwarme 11.07.1935 oo Schwarme

^ 13.05.1920 **Wilhelmine Meyer** * Uenzen 22.07.1895 † Thedinghausen Krah. 28.04.1978

Brüns war von 1924 bis 1935 Bürgermeister in Schwarme

1 Berta Brüns * Schwarme † Schwarme 06.1992 (Ledig, wohnte bei ihrer Schwester)

2 Annita Brüns (s.u.)

Annita Brüns * Schwarme 14.04.1923 † Schwarme 09.12.2002 (Ledig)

Die Stelle Nr.195 wird nach ihren Tod an den Nachbarn Reinhard Brauer verkauft

Es wohnte auch die Familie Brandt mit im Haus

Fritz Paul Rudolf Brandt *? † ? oo Berlin 20.05.1921 **Gertrud Martha Anna Wanschapp**

* Berlin 02.07.1890 † Thedinghausen Krah. 04.12.1965

Reinhard Brauer * Bruchhausen 09.06.1941 oo **Magdalene Niemann** (siehe Nr.78)

Sie vermieten die Stelle Nr.195 an mehrere Personen

Mieter vom Haus

Jutta Friedrich * 03.04.1955

Mieter vom ausgebauten Stall

Ralf Schmidt *? Farradschmiede Schwarme

Anbauerstelle Nr.196 in Schwarme

Heute Hoyaer Straße Nr.6

- 1853 **Friedrich Christian Schlake** * Riethausen 31.01.1799 † Schwarme 196 I oo Vilsen 30.04.1830
Martha Dorothea Landwehr * Gehlbergen 28.03.1807 † 24.02.1835 Wöbse
1852 kauft Schlake von Hilmer Brems Nr.27 Land an der Straße nach Hoya und baut 1853 die neue Anbauerstelle
Nr.196 in Schwarme.
- 1 Katharina Margarethe Adelheid Schlake (s.u.)
- Friedrich Christian Schlake** (s o) II oo Wechold? 1837 **Marie Sophie Lührs** * Wechold ...1805
† Schwarme 153 22.07.1843
- 1 Hermann Heinrich Schlake * Schwarme 153 02.02.1842 † Schwarme 153 25.04.1842
2 Albert Heinrich Schlake * Schwarme 153 06.05.1843 † Schwarme 153 07.07.1844
- Katharina Margarethe Adelheid Schlake** * Gehlbergen 25.02.1831 † Schwarme 29.10.1902 oo Schwarme
27.05.1853 **Hermann Heinrich Puvogel** * Riede 18.07.1821 † Schwarme 16.12.1889
- 1 Heinrich Puvogel * Schwarme 11.05.1854
2 Margarethe Adelheid Puvogel * Schwarme 03.02.1856 † Martfeld 99 07.11.1945 oo Martfeld
08.11.1883 Hermann Heinrich Diers * Martfeld 24.04.1855 † Hildesheim 09.04.1913
3 Dietrich Friedrich Puvogel * Schwarme 19.11.1858 † Schwarme 01.02.1859
4 Dorothee Puvogel * Schwarme 28.02.1860
5 Katharine Puvogel * Schwarme 08.12.1862 † Emtinghausen 14.03.1941 oo Emtinghausen 16.05.1895
Cord Hermann Dietrich Warneke * Gödestorf 23.02.1868 † Bahlum 18.05.1950
6 Hermann Heinrich Puvogel (s.u.)
7 Mette Adelheid Puvogel * Schwarme 01.03.1866
8 Johann Puvogel * Schwarme 08.04.1869
- Hermann Heinrich Puvogel** * Schwarme 11.05.1864 † Schwarme 28.11.1934 oo Schwarme 17.11.1882
Adelheid Roselius * Schwarme 94 05.01.1860 (siehe Nr.94)
- 1 Todgeborener Sohn Puvogel * Schwarme 28.09.1883
2 Todgeborener Sohn Puvogel * Schwarme 29.10.1884
3 Todgeborener Sohn Puvogel * Schwarme 19.09.1885
- Hermann Heinrich Puvogel** (s o) II oo Schwarme 13.12.1889 **Rebecka Sophie Margarethe Geils**
* Wechold 26.03.1855 † Schwarme 20.02.1901
- 1 Hermann Heinrich Dietrich Friedrich Puvogel (s.u.)
2 Heinrich Puvogel * Schwarme 28.06.1892 † Schwarme 07.03.1898
3 Dietrich Puvogel * Schwarme 21.12.1894 † Schwarme 06.04.1901
- Hermann Heinrich Puvogel** (s o) III oo Schwarme 04.07.1901 **Sophie Bohlmann** * Blender 20.06.1869
† Schwarme ...1940
- Hermann Heinrich Dietrich Friedrich Puvogel** * Schwarme 20.11.1890 † Schwarme 08.02.1948 (Freitod)
oo Schwarme 28.04.1915 **Anna Meta Körte** * Schwarme 17.12.1894 † Schwarme 03.04.1966
- 1 Sophie Puvogel * Schwarme 09.10.1915 † Schwarme 22.04.1988 oo Fritz Fischer
* Beppen 34 07.05.1908 † Schwarme 16.09.1989
1 Hannelore Fischer * 18.06.1948 Schwarme (siehe Nr.44)
2 Heinrich Puvogel (s.u.)
- Heinrich Puvogel** * Schwarme 08.09.1919 † Schwarme 04.11.1998 oo **Sophie Winter**
* Schwarme 57 22.12.1922 † Schwarme 19.05.1980
- 1 Hermann Puvogel (s.u.)
- Hermann Puvogel** * Schwarme 19.12.1950 196 oo **Karin Thalmann** * Schwarme 212 19.01.1952
Sie wolten im Garten von der Stelle Nr.196 ein neues Haus bauen, bekamen aber keine Baugenehmigung.
Sie bauten dann in Garten Nr.212 der Ehefrau ein neues Haus für sich (Kinder siehe Nr.212)

Anbauerstelle Nr.197 in Schwarme

Heute Verdener Straße Nr.26

1858 **Johann Heinrich Bergmann** * Schwarme 05.04.1825 † Schwarme 197 17.12.1895 oo Schwarme 21.04.1850
Gesche Katharine Bolte * Schwarme 09.05.1819 unehelich Dietrich Wacker aus Wackershausen erkennt die Vaterschaft an † Schwarme 19712.07.1881

- 1 Margarethe Adelheid Bergmann * Schwarme 31.12.1852
- 2 Anna Margarethe Bergmann (s.u.)

Anna Margarethe Bergmann * Schwarme 01.11.1854 † Schwarme 273 01.09.1906 oo Schwarme 20.04.1876 **Hermann Winkelmann** * Bahlum 28.03.1852 † Schwarme 27307.01.1910
Sie verkaufen die Stelle Nr.197 aus finanzieller Notlage 1902 an Fritz Bründer

- 1 Gesine Winkelmann * Schwarme 12.12.1876 † Schwarme 08.05.1878
- 2 Kord Heinrich Winkelmann * Schwarme 16.03.1878 † Schwarme 273 07.07.1944 oo Schwarme 23.11.1907 Maria Dorothee Elisabeth Klausen * Blender 01.07.1876 † Schwarme 273 08.03.1963 (Witwe Hupe)
Kord kauft ein Grundstück in der Heide und baut darauf die Anbauerstelle 273 in Schwarme
- 3 Gesine Rebecka Adelheid Winkelmann * Schwarme 01.12.1880 † Magelsen 64 01.09.1953 oo Magelsen 11.04.1901 Johann Carl Schwecke * Magelsen 64 23.08.1879 † Magelsen 64 18.12.1963 (5 Kinder)
- 4 Rebecka Adelheid Winkelmann * Schwarme 09.12.1883 Zwilling † Schwarme 05.11.1893
- 5 Margarethe Anna Winkelmann * Schwarme 09.12.1883 Zwilling † Schwarme 26.12.1883
- 6 Heinrich Friedrich Wilhelm * Schwarme 15.09.1886
- 7 Johann Dietrich Winkelmann * Schwarme 06.07.1889 Zwilling † Schwarme 18.11.1889
- 8 Hermann Heinrich Winkelmann * Schwarme 06.07.1889 Zwilling † Schwarme 15.09.1889
- 9 Johann Heinrich Winkelmann * Schwarme 26.08.1890
- 10 Anna Gesche Adelheid Winkelmann * Schwarme 08.09.1894 † Schwarme 273 25.05.1927 (Ledig)
- 11 Friedrich Hermann Winkelmann * Schwarme 12.10.1896
- 12 Anna Margarethe Rebecka Winkelmann * 27.04.1900 † Riede 30.10.1985 oo Bahlum 13.02.1922 Friedrich Dietrich Vöge * Bahlum † Riede

Fritz Bründer *? oo NN NN *?

kauft 1902 die Anbauerstelle Nr.197 in Schwarme von Hermann Winkelmann, verkauft sie aber 1910 an Johann Hinrich Albert Süllo und zieht mit seiner Familie nach Weseloh.

Johann Heinrich Albert Süllo * Schwarme 13.12.1872 † Schwarme 12.01.1957 oo Schwarme 29.11.1899
Anna Margarethe Hartje * Schwarme 94 23.09.1877 † Schwarme 09.07.1966 (siehe Nr.94)
Süllo kauft 1910 die Anbauerstelle Nr.197 in Schwarme von Fritz Bründer. Süllo wohnte vorher auf der Stelle 34 in Schwarme zur Miete.

- 1 Meta Marie Süllo * Schwarme 34 05.03.1900 † Martfeld 69 07.04.1966 oo Johann Dietrich Köster * Normannshausen 02.02.1898 † Martfeld 69
- 2 Marie Dora Rebecka Süllo * Schwarme 34 27.02.1905 oo Fritz Wohler * Martfeld
- 3 Dora Anna Süllo * Schwarme 34 14.04.1906 † Martfeld 79 22.02.1969 oo Martfeld 12.06.1934 Friedrich Albert Johann Voss * Martfeld 79 01.03.1903 † Hoya Krah. 13.08.1980
- 4 Hermann Süllo * Schwarme 34 30.06.1909 † gefallen 2.Weltkrieg ...1941 oo Elisabeth Köster * Loge † Loge?
- 5 NN Süllo * Schwarme † Schwarme
- 6 Friedrich Süllo * 13.10.1916 † gefallen 2.Weltkrieg Ostfront 28.12.1941
- 7 Martha Süllo (s.u.)
- 8 Johann Süllo * Schwarme 14.06.1921 Zwilling † 2.Weltkrieg Holland ...1944 wird wegen Befehlsverweigerung von den Deutschen erschossen.
- 9 Dietrich Süllo * Schwarme 14.06.1921 Zwilling † Schwarme 23.07.1954
- 10 Willy Süllo * Schwarme oo Auguste NN *?

Martha Süllo * Schwarme 02.06.1920 † Schwarme 17.02.2008 (Ledig)

- 1 Heinrich Süllo * Schwarme unehelich † Schwarme ...1972 oo Edeltraud Koch *?
Heinrich verunglückt Tödlich kurz nach seiner Eheschließung 1972 bei einen Verkehrsunfall.
 - 1 Thomas Süllo
 - 2 Andre Süllo ist gestorben
- 2 Helmut Süllo (s.u.)

Helmut Süllo * Schwarme 23.12.1948 unehelich oo Schwarme 16.05.1968 **Elisabeth Schröder**
* Hoya 15.02.1952 Helmut baut 1970 im Garten ein neues Haus. Die Stelle Nr.197 wird vermietet.

1 Petra Süllo * Schwarme 16.07.1968 I oo Stefan Tegetmeier *Bremen (Geschieden)
Petra ist Erbin der Stelle Nr.197 und sie wohnten einige Jahre in der umgebauten Stelle Nr.197

1 Jana Tegetmeier

2 Julian Tegetmeier

Petra Süllo (s o) II oo 13.07.2013 Bernd Büntemeyer * 29.03.? Schwarme

Mieter auf der Stelle Nr. 197

Carsten Witte * 05.12.1971 und Familie

Uwe Schulenberg * Schwarme 278 29.06.1967 Zwilling oo **Susanne Winter** *?

1 Leandra Schulenberg

2 Tobias Schulenberg

Dominik und Gaby Meyer

Anbauerstelle Nr.198 in Schwarme

Heute Verdener Straße Nr.25

1864 **Johann Heinrich Voß** *? † Schwarme 198 oo NN NN *? † Schwarme 198?
Es gibt keine Hofakten über die Stelle Nr.198 in Schwarme. Als 1. Inhaber wird 1864 ein Johann Heinrich Voß genannt.

1 Tochter Voß (s.u.)

Tochter Voß *? † Schwarme oo **Dietrich Heinrich Nordhausen** * Büngelshausen 120 06.09.1831
† Schwarme 15.09.1882

Dietrich Heinrich Nordhausen (s o) II oo Martfeld 06.08.1872 **Margarethe Adelheid Wacker** witwe Vohs
* Schwarme 96 26.04.1836 † Schwarme vor 1891 (siehe auch Nr.96)

Margarethe Adelheid Wacker (s o) III Schwarme 25.07.1883 **Georg Heinrich Otersen**
* Hagen 16.01.1829 † Schwarme 26.01.1902

Georg Heinrich Otersen (s o) II oo Schwarme 25.10.1891 **Gesche Margarethe Adelheid Fastenau**
*Schwarme 23.09.1866 † Schwarme 03.11.1929

- 1 Adelheid Anna Margarethe Otersen * Schwarme 15.07.1892
- 2 Wilhelm Friedrich Heinrich Otersen * Schwarme 21.01.1895 198 † Lichtenhorst Nienburg
oo Schwarme 24.08.1918 Elise Wilhelmine Häslar * Lavesloh 04.12.1898
Wilhelm Friedrich Heinrich ist der Erbe, die Stelle ist Ihn aber zu klein, verkauft sie darum an seinen Bruder
Friedrich und zieht mit seiner Familie nach Lichtenhorst Kreis Nienburg
- 3 Johann Friedrich Heinrich Otersen (s.u.)
- 4 Hedwig Margarethe Otersen * Schwarme 14.08 1901

Johann Friedrich Heinrich Otersen * Schwarme 17.10.1898 † Schwarme 27.05.1959 oo Schwarme
04.05.1920 **Sophie Adelheid Margarethe Thölke** * Schwarme 06.05.1896 † Schwarme 09.04.1965
Da seine Eltern sehr Früh sterben kommt er zu Schröders Nr. 113 in Pflege. 1920 kauft er von seinem Bruder die
Anbauerstelle 198 in Schwarme.

- 1 Heinrich Otersen * Schwarme † Schwarme ...1938 Er ertrinkt 1938 beim Baden in der Weser.
- 2 Willi Otersen (s.u.)

Willi Otersen * Schwarme 29.01.1925 † Schwarme 31.07.2011 oo **Anna Pollok** * 04.05.1927

- 1 Wilfried Otersen * Schwarme 15.09.1947 (Ledig)
- 2 Helga Otersen * Schwarme oo Ulli NN *?
- 3 Heike Otersen (s.u.)

Heike Otersen * 25.02.1966 Schwarme I oo **Hermann Albrecht** * Morsum (Geschieden)

- 1 Kai Albrecht *... oo 08.10.2021 Rebecca NN

Heike Otersen (s o) II oo 01.10.2015 **Thomas Lengert** *Achim

Anbauerstelle Nr.199 in Schwarme

Heute Hoyaer Straße Nr.45

1854 **Johann Heinrich Prange** * Schwarme 40 04.04.1825 † Schwarme 199 27.07.1900 oo Schwarme 25.03.1850
Margarethe Körte * ...1825 † Schwarme 199 vor 10.1860
1854 kauft Johann Heinrich seinen Bruder Ratje Land in der Holzweide ab und errichtet darauf die Anbauerstelle
Nr.199 in Schwarme

- 1 Gesche Adelheid Prange * Schwarme 20.07.1850 oo Schwarme 27.10.1873 Johann Heinrich Dahme
* Sudweyhe 26.08.1846 † Schwarme 26.03.1877
 - 1 Gesche Margarethe Prange * Schwarme 27.08.1873 unehelich
 - 2 Johann Heinrich Dahme * Schwarme 09.10.1875
- 2 Margarethe Prange * Schwarme 07.04.1852
- 3 Sophie Elise Prange * Schwarme 19.01.1854
- 4 Dietrich Prange * Schwarme 01.09.1856
- 5 Margarethe Prange * Schwarme 17.07.1859
 - 1 Friedrich Ratje Prange * Schwarme 28.01.1882 unehelich

Johann Heinrich Prange (s o) II oo Schwarme 10.1860 **Margarethe Adelheid Fellermann**
* Schwarme 18.09.1834 † Schwarme 18.02.1915

- 1 Anna Elisabeth Prange * Schwarme 20.07.1861
- 2 Rebecka Prange * Schwarme 29.08.1863
- 3 Todgeborene Tochter Prange * Schwarme 02.10.1865
- 4 Gesche Margarethe Prange * Schwarme 22.12.1866
- 5 Todgeborener Sohn Prange * Schwarme 31.07.1869
- 6 Elise Prange * Schwarme 21.01.1871 † Schwarme vor 1877
- 7 Heinrich Ratje Prange (s.u.)
- 8 Elise Prange * Schwarme 13.07.1877
- 9 Todgeborener Sohn Prange * Schwarme 03.02.1881

Heinrich Ratje Prange * Schwarme 05.02.1874 † Schwarme 07.12.1936 oo Schwarme 22.08.1902
Anna Rebecka Margareth Niemann * Schwarme 78 04.07.1876 † Schwarme 16.04.1958
(Siehe Nr.78)

- 1 Johann Heinrich Friedrich * Schwarme 07.06.1903
- 2 Friedrich Johann Prange * Schwarme 08.07.1904 199 † USA
Am 20.07.1923 wanderte er mit dem Schiff America von Bremen nach New-York aus.
- 3 Hermann Heinrich Prange (s.u.)
- 4 Dietrich Hermann Heinrich Prange * Schwarme 23.09.1908 † Russland ...04.1945 oo Schwarme
27.06.1944 Betty Margarethe Charlotte True * Martfeld 215 20.04.1915 03.04.1991 Schwarme
 - 1 Helga Marie Meta Prange * Martfeld 15.09.1944 oo Blender 09.04.1965 Alfred Röpke
* 06.11.1939 Blender

Hermann Heinrich Prange * Schwarme 01.05.1906 † 29.02.1968 Schwarme oo Schwarme 13.09.1951
Betty Margarethe Charlotte True (s.o.)
Hermann Heinrich heiratet seine Schwägerin, deren Ehemann an der Front geblieben

- 1 Hermann Prange (s.u.)
- 2 Irmgard Prange * Hoya Krah. 01.11.1955 I oo Herbert Herzig * 19.11.1949 (Geschieden)
Irmgard Prange (s o) II oo 17.09.1982 Heinz-Erich Sagemann * Bassum 11.05.1952

Hermann Prange * Schwarme 17.09.1952 oo Schwarme 23.05.1981 **Helma Göbbert**
* Bruchhausen-Vilsen 19.04.1952

Sie verkaufen die Stelle Nr.199 und bauen für sich ein neues Haus in Schwarme

- 1 Sören Prange * Schwarme 09.09.1986

Anbauerstelle Nr.200 in Schwarme „Hollen-Schoster“

Heute Beppener Straße Nr.12

1857 **Carsten Bolte** * Schwarme 96 27.05.1819 † Martfeld oo Martfeld 28.12.1851 **Anna Marie Diers**
* Martfeld 21.07.1825 † Schwarme 200 29.05.1892

Bolte wird als inhaber der Hofstelle Nr.200 in Schwarme um 1857 genannt er zieht aber 1892 nach dem Tode seiner Frau, zur Tochter nach Martfeld Loge und verkauft die Stelle Nr.200 an Heinrich Holle Nr.186.

- 1 Gesche Margarethe Bolte * Schwarme 96 26.03.1853 † Schwarme 09.02.1890 I oo Dietrich Peters
* Schwarme 05.11.1852 † Hollen 16.04.1903
 - 1 Catharina Adelheid Bolte * Schwarme 18.08.1878 unehelich † Hollen 15.08.1960 oo Kleinenborstel
16.04.1903 Heinrich Dietrich Habekost * Hollen 25.02.1875 † Hollen 01.11.1946
 - 2 Carsten Heinrich Bolte * Schwarme 11.03.1883 unehelich
- Gesche Margarethe Bolte (s o) II oo Schwarme 27.05.1889 Heinrich Friedrich Kastens
* Nord-Sulingen 02.11.1852 † Schwarme 09.05.1916
 - 1 Todgeborene Tochter Kastens * Schwarme 24.01.1890
- 2 Dorothee Rebecka Adelheid Bolte * Schwarme 30.12.1859 † Heiligenrode 30.04.1934 oo Martfeld
18.04.1888 Johann Ehler Hermann Heinrich Helms * Martfeld 07.07.1863 † Loge 19 05.09.1927
Sie waren von 1914 bis 1927 Pächter der Anbauerstelle Nr.19 in Loge

Hermann Heinrich Holle * Schwarme 27.12.1861 † Schwarme 07.04.1901 oo Schwarme 05.05.1893

Margarethe Schröder * Morsum 03.12.1867 † Schwarme 17.09.1928

Hermann Heinrich wohnte vorher bei sein Bruder auf der Stelle Nr.186, kauft 1892 die Anbauerstelle Nr.200 in Schwarme von Carsten Bolte.

- 1 Johann Heinrich Holle (s.u.)
- 2 Johann Friedrich Holle * Schwarme 23.10.1896 200 † Argentinien
Johann wandert am 09.08.1922 mit dem Schiff Crefeld von Bremen nach Buenos Aires Argentinien aus.
- 3 Hermann Heinrich Holle * Schwarme 14.08.1898 † Schwarme 16.08.1949 (Ledig)
- 4 Mette Betty Holle * Schwarme 23.01.1900 † Blender 16.06.1990 oo Johann Georg Hölling
* Cuxhaven Bokel 19.03.1896 † Hoya Krah.14.10.1982

Margarethe Schröder (s o) II oo Schwarme 25.04.1902 **Heinrich Masemann** * Schwarme 26a 13.01.1877
† Schwarme 15.04.1958 Heinrich ist Interimswirt auf der Stelle 200

- 1 Meta Doris Masemann * Schwarme 31.07.1902 † Varste 77 07.09.1992 oo 17.11.1928
Heinrich Fritz Holze * Varste 77 29.11.1902 † Varste 77 08.07.1963
- 2 Elise Adelheid Masemann * Schwarme 26.04.1904 † Martfeld 04.04.1986
oo Bernhard Hermann Heinrich Tecklenborg * Schwarme 79 10.07.1887 (siehe Nr.79)
- 3 Anna Rebecka Masemann * Schwarme 05.04.1906 † Thedinghausen Krah 04.09.1984 oo Schwarme
27.11.1930 Hermann Johann Körte * Schwarme 11.12.1904 † Schwarme 306 03.10.1983
kauft Land von Nr.95 baut ca. 1930 die Anbauerstelle 306 in Schwarme
- 4 Todgeborener Sohn Masemann * Schwarme 21.12.1907 † Schwarme 21.12.1907

Johann Heinrich Holle * Schwarme 04.11.1894 † Schwarme 02.03.1948 oo Schwarme 21.09.1932

Anna Margarethe Sophie Marie Schmidt * Hilgermissen 05.10.1898 † Schwarme 08.11.1985

- 1 Hinrich Holle (s.u.)
- 2 Helmut Holle * Schwarme 20.02.1937 † Blender 04.03.2019 oo Else Bokelmann *?

Hinrich Holle * Schwarme 24.02.1935 † Schwarme 23.03.2009 oo **Gerda Asendorf** * Wulmstorf 12.09.1936
† Eitzendorf Altenh. 08.02.2022

Gerda verkauft die Stelle 200 an Johann Schütte und kauft ein neues Haus in Schwarme

- 1 Annelie Holle * Schwarme 06.04.1961 oo Siegfried Lemke * 05.06.1951 Schwarme 332
 - 1 Andre Lemke * Schwarme 03.10.1984 oo Birte Schlumbaum *?
 - 2 Jana Lemke * Achim Krah. 17.08.1990
- 2 Edeltraud Holle * Schwarme 10.01.1966 Partner Siegbert Müller *?

Johann Schütte * Schwarme 180 30.03.1956 Zwilling (siehe Nr.180)

Johann kauft für seine Kinder Michael und Stefan die Anbauerstelle 200 in Schwarme

Anbauerstelle Nr.201 in Schwarme „Krischans up'n Enne“

Heute An der Heide 34

Johann Friedrich Mühlenstedt * Schwarme † Bremen? oo Bremen 1952 **Margarethe Schierenbeck**
* Schwarme 281 † Bremen?

Mühlenstedt bekommt 1797 aus der Gemeinheit Schwarme als ehemaliger Soldat 4 Himsaat Land zur Errichtung einer Neubaustelle. Wegen schlechter Vermögenslage kann er aber nicht bauen. Er verkauft 1809 den Platz an Dietrich Schröder.

1816 **Dietrich Heinrich Schröder** * Schwarme 113 08.04.1778 † Schwarme 25.07.1828 oo Schwarme 04.10.1805

Anna Margarethe Winkelmann * Schwarme 38 21.12.1785 † Schwarme

1816 baut Schröder nach vielen Protesten die Anbauerstelle Nr.201 in Schwarme auf den Grundstück das er schon 1809 von Johann Friedrich Mühlenstedt erworben hatte.

1 Hedwig Schröder * Schwarme 07.11.1805 † Schwarme 12.12.1808

2 Gesche Margarethe Schröder * Schwarme 01.05.1808 † Schwarme 24.08.1808

3 Mette Margarethe Schröder * Schwarme 09.09.1809 † Schwarme 92 01.10.1850 oo Schwarme
07.12.1832 Hilmer Brüns * Schwarme 92 ...1806 † Schwarme 92

4 Christian Schröder (s.u.)

5 Johann Heinrich Schröder * Schwarme ...1810 oo Schwarme 01.10.1841

Meta Margarethe Niemann * Beppen 15.03.1816 † Schwarme 23.03.1843

6 Dietrich Heinrich Schröder * Schwarme 10.01.1814 oo Schwarme 14.02.1836

Margarethe Hillmann * Bensen 1815

Christian Schröder * Schwarme 09.09.1809 † Schwarme 04.01.1880 oo Schwarme 27.11.1834

Catharine (Trine) Adelheid Niemann * Beppen ...03.1811 † Schwarme 03.08.1850

Christian war auch bekannt unter "Krischans up'n Enne"

Die Nebengebäude der Stelle stehen z. T. auf Beppener Gebiet (Kreis Verden)

1 Anne Margarethe Schröder * Schwarme 21.02.1839 † Schwarme 19.07.1840

2 Mette Schröder * Schwarme 13.11.1841 201 † Schwarme 12.03.1849

3 Dietrich Heinrich Schröder * Schwarme 04.11.1844 201 † Schwarme 19.11.1844

4 Anna Schröder (s.u.)

Christian Schröder (s o) II oo Schwarme 12.12.1851 **Anna Adelheid Meyer** * Syke 24.05.1822

† Schwarme 02.11.1885

1 Dietrich Heinrich Schröder * Schwarme 26.11.1852 † Schwarme 22.04.1889

(Ledig Erbe der Anbauerstelle Nr.201)

Anna Schröder * Schwarme ...1850 201 † Schwarme oo Schwarme 1870 **Johann Gerhard Albers**

* Syke Steimke 22.08.1843 † Schwarme 19.08.1926

Albers kauft 1879 von seinen Schwager Dietrich Schröder die Anbauerstelle Nr.201 in Schwarme und eine Weitere Hofstelle in Wackershausen Nr.25.

1 Anna Marie Adelheid Albers * Syke Steimke 27.04.1870 † Schwarme 11.04.07.1947

oo Schwarme 24.04.1891 Johann Heinrich Brüns * 01.04.1834 Schwarme 114 (siehe Nr.114)

2 Dorothee Anna Adelheid Albers * Syke Steimke 01.05.1875 oo Schwarme 30.05.1904

Hermann Harjes * Bahlum 18.01.1865

3 Hinrich Albers * Syke Steimke ...1876 † Wackershausen 25 oo Anna Brüns

* Achim Baden 13.04.1893 † Wackershausen 25

4 Johann Dietrich Gerd Albers * Schwarme 17.05.1885 † Schwarme 17.02.1906 (Ledig)

5 Anna Adelheid Albers (s.u.)

6 Albert Heinrich Christoph Albers * Schwarme 22.03.1890 † Schwarme 13.08.1903

Anna Adelheid Albers * Schwarme 02.09.1887 † Schwarme ...1979 oo Schwarme 24.10.1912

Dietrich Johann Niemann * Beppen 01.04.1881 † Thedinghausen Krah. 04.03.1954

1 Amanda Sophie Helene Niemann * Schwarme 09.06.1913 † Beppen 14 22.12.1991

oo Johann Asendorf * Beppen 14 04.04.1910 † Beppen 14 07.08.1990

2 Mary Niemann (s.u.)

3 Anna Dorette Niemann * Schwarme 20.05.1919 201 † Schwarme 13.04.1934

Mary Niemann * Schwarme ...1917 † ...1987 Schwarme oo **Erich Klein** * Reichau Mohrunen Ostpreußen

26.12.1917 † Schwarme 07.04.2013

1 Adelheid Klein (s.u.)

- 2 Gerhard Klein * Schwarme 19.12.1951 † Schierholz Heesen 14.11.1968
Er verunglückte auf dem Weg zur Berufsschule Hoya mit seinem Moped tödlich
- 3 Susanne Klein * Schwarme oo Uwe NN *?

Erich Klein Lebensgefährtin **Heidi NN** *?

Adelheid Klein * Schwarme 12.01.1950 oo ...1971 **Klaus Loerke** * 06.01.1943 † Schwarme 01.03.2007

- 1 Christine Loerke * Warpe Burdorf oo Gregor NN *?
- 2 Martin Loerke (s.u.)
- 3 Karen Loerke * Warpe Burdorf oo Mario Wunram * Schwarme

Martin Loerke * Warpe Burdorf oo **Heike NN** *?

- 1 Maximilian Loerke * Schwarme
- 2 Carolin Loerke * Schwarme
- 3 Nikolas Loerke * Schwarme

Georg Bienia * 04.07.1927 war Knecht bei Klein

Anbauerstelle Nr.202 in Schwarme „ Graffstedts“

Heute An der Heide Nr.33

1830 **Johann Heinrich Grafstedt** * 25.05.1805 Schwarme + Schwarme 202

I oo 01.09.1832 **Marie Sophie Ankamp** * Uesen (kam von Beppen Nr.10)

+ Schwarme 202 (Siehe auch Nr.75)

kauft 1830 den Bauplatz mit einem darauf stehendem Häuslingshaus. Von wem und wer da vorher gewohnt hat ist nicht bekannt. Er bekommt jetzt die Nr.202 in Schwarme

Johann Heinrich II oo Schwarme 12.02.1836 **Katharine Margarethe Meyer**

* Intschede + Schwarme 202

1 Johann Heinrich (s.u.)

2 Carsten Grafstedt * 28.03.1838 Schwarme 202

3 Anna Elisabeth Grafstedt * 13.10.1839 Schwarme 202 oo Schwarme 05.1863 Johann Heinrich Deetz * 14.11.1829 Beppen

4 Cord Heinrich Grafstedt * 27.03.1842 Schwarme 202 + 17.04.1842 Schwarme oo Sophie Margarethe Adelheid Wellmann * 20.09.1832 Klein-Hutbergen

Johann Heinrich Grafstedt * 12.09.1836 Schwarme 202 + 06.07.1878 Schwarme 202

I oo **Magdalene Elisabeth Grafstedt** *? + Schwarme 202 (keine Kinder)

Johann Heinrich (s o) II oo 01.11.1866 **Rebecka Adelheid True** * 24.08.1837 Hagen

1 Heinrich (s.u.)

2 Marie Dorothea Adelheid Grafstedt * 19.11.1871 Schwarme 202

Johann Heinrich (s o) III oo 07.1872 **Magdalene Elisabeth von Hollen** * 24.08.1840

Thedinghausen Westerwisch + 07.07.1902 Schwarme 202

1 Rebecka Adelheid Grafstedt * 20.04.1873 Schwarme 202

1 Heinrich Dietrich Ludolf Grafstedt * 26.07.1897 unehelich Schwarme 202

2 Johann Cord Friedrich Grafstedt * 07.01.1877 Schwarme 202

Heinrich Grafstedt * 24.07.1870 Schwarme 202 + 21.08.1952 Schwarme 202

oo Schwarme 30.05.1900 **Gesine Helene Elisabeth von Hollen** * 28.10.1872

Beppen 10 + 25.10.1936 Schwarme 202

1 Rebecka Adeline Grafstedt * 04.08.1900 Schwarme 202 + 06.09.1900 Schwarme 202

2 Heinrich Grafstedt * 24.10.1901 Schwarme 202 + 17.05.1903 Schwarme 202

3 Marie (s.u.)

Marie Grafstedt * 09.04.1904 Schwarme 202 + 24.03.1969 Schwarme 202

Ledig, führte ein leben als Einsiedlerin und ist zwischen den 22. und 25. März 1969 gestorben, man fand sie Tod in der Wohnung nachdem Nachbarn aufviel das der Schornstein nicht mehr Qualmte.

Die Erben verkauften die Stelle an Marie Gasowski aus Bahlum. Diese übergibt sie an ihren Sohn Dieter.

Witwe Marie Gasowski geb.? * Bahlum +?

1 Dieter (s.u.)

Dieter Gasowski * Balum *? oo NN NN *?

Dieter verkauft die Stelle 1991 an Carsten Sandmann

Carsten Sandmann *? oo **Birgit Schädig** * 07.09.1965 Schwarme in der Weide 3

(Geschieden)

Carsten Sandmann (s o) II oo NN NN

Anbauerstelle Nr.203 in Schwarme „Wackers“

nicht mehr vorhanden, lag an der Heide neben Nr.208

1800 **Johann Albert Schmidt** * 20.05.1763 Schwarme + 12.12.1827 Schwarme 203

I oo Schwarme 29.09.1791 **Anna Elisabeth Stubbendiek** * 1769 Schwarme
+ 07.06.1810 Schwarme 203

Schmidt bekommt 1799 4 Himtsaat Soldatenland in Klein Schwarme und baut 1800 darauf die
Anbauerstelle Nr.203 in Schwarme. Die Stelle 203 wird 1843 an den Claus Hinrich Brüns verkauft.

- 1 Gesche Margarethe Schmidt * 1792 Schwarme + 02.07.1792 Schwarme
- 2 Johann Albert Schmidt * 01.07.1796 Schwarme + 22.08.1796 Schwarme
- 3 Todgeborene Tochter Schmidt * 02.03.1799 Schwarme
- 4 Anna Margarethe Elisabeth Schmidt * 10.08.1802 Schwarme 203 oo Schwarme
04.09.1835 Jacob Blome *?

Johann Albert II oo Schwarme 10.08.1810 **Anna Dorothee Elisabeth Ricken** * Riede

- 1 Johann Albert Schmidt * 16.06.1812 Schwarme 203 + 03.12.1813 Schwarme 203
- 2 Johann Albert Schmidt * 06.12.1813 Schwarme 203 + 28.02.1845 Schwarme
oo Anna Dorothee Kleinmeyer
- 1 Wilhelm Heinrich Schmidt * 14.10.1832 Schwarme + 19.04.1837 Schwarme
- 3 Catharine Margarethe Elisabeth Schmidt * 14.02.1816 Schwarme 203
- 4 Johann Schmidt * 02.07.1818 Schwarme 203 oo Margarethe Winkelmann
(wohnen in Beppen)
- 5 Harm Heinrich Schmidt * 21.02.1822 Schwarme 203 + 04.05.1822 Schwarme 203
- 6 Todgeborener Sohn Schmidt * 07.05.1827 Schwarme 203

NN Bartels *?

kauft 1843 die Anbauerstelle Nr.203 in Schwarme von Albert Schmidt

- 1 Katharina Margarethe Brüns * Schwarme † Wackershausen 26 Erbin der Anbauerstelle 203 in Schwarme
oo Johann Heinrich (Harm) Wacker * Wackershausen 26 † Wackershausen 26
Sie verpachten ab der Heirat die Anbauerstelle Nr.203 in Schwarme

Pächter der Stelle

Heinrich Köster * Schwarme 143 † Schwarme oo ...1871 **Margarethe Niemeyer** *? † Schwarme

- 1 Gretschen Köster (s.u.)

Gretschen Köster * Schwarme † Schwarme 229 Sie war Köchin auf vielen Hochzeiten

oo **Hermann Eggers** * Langwedel † Schwarme 229

Eggers kauft um 1900 die Anbauerstelle Nr.229 von Johann Brinkmann

Wilhelm Friedrich Heinrich Westermann * Groß-Hutbergen 08.01.1901 † Wulmstorf 90 06.11.1985

oo Schwarme 18.08.1924 **Gesine Louise Wacker** * Schwarme 122 10.01.1905

† Wulmstorf 90 27.12.1993

- 1 Carsten Heinrich Westermann * Schwarme 20.01.1926 † gefallen 2. Weltkrieg Holland ...09.1944
- 2 Todgeborener Sohn Westermann * Schwarme 04.01.1932
- 3 Hertha Westermann * Schwarme 11.02.1933 † Schwarme 188 07.09.2009
oo Benno Burow * 02.12.1925 (siehe Nr.188)
- 4 Marga Westermann * Schwarme
- 5 Erdwig Westermann * Schwarme 22.03.1936 † Riede 04.10.2013 oo Annegret Peters * Emtinghausen
- 6 Kurd Westermann * Schwarme
- 7 Louise Westermann * Schwarme 203

Eine Frau deren Namen ich nicht kenne

1964 Brennt die Stelle Nr.203 durch Blitzschlag ab. Den Hofplatz kauft der Nachbar Wortmann Nr.208.

Damit geht die Stelle Nr.203 ein.

Anbauerstelle Nr.204 in Schwarme „Bohlmanns-Hus

nicht mehr vorhanden war am Moor Nr.4

- 1793 **Hinrich Bohlmann** *? † Schwarme 204 oo **NN NN** *? +?
Bohlmann wird 1793 erstmalig mit der Anbauerstelle 204 in Schwarme genannt.
- 1 Johann Dietrich Bohlmann (s.u.)
- Johann Dietrich Bohlmann** * Schwarme 06.1737 † Schwarme 06.01.1811 oo Schwarme 09.12.1803
Anna Magdalene Winkelmann *? † Schwarme 27.09.1830
- 1 Mette Winkelmann * Schwarme 10.06.1799 unehelich
2 Hermann Hinrich Winkelmann (s.u.)
- Anna Magdalene Winkelmann** (s o) II oo Schwarme 05.01.1815 **Dietrich Bielefeld**
* Schwarme 02.07.1782 † Schwarme 25.09.1830
- Hermann Hinrich Bohlmann** * Schwarme vor 1811 † Schwarme oo Schwarme 20.10.1826
Anna Rosine Wolters * Emtinghausen † Schwarme
- 1 Johann Dietrich Bohlmann (s.u.)
2 Johann Heinrich Bohlmann * Schwarme 20.04.1833 † Schwarme 230 07.12.1904 oo ...11.1859
Anna Margarethe Niemann * Beppen 09.05.1836 (siehe Nr.230)
3 Hermann Bohlmann * Schwarme 28.07.1836 † Schwarme 08.01.1837
4 Gesche Margarethe Bohlmann * Schwarme 21.06.1838 I oo Schwarme 09.06.1859
Hermann Heinrich Pilster * Schwarme 106 15.04.1828 (siehe Nr.106)
Gesche Margarethe Bohlmann (s o) II oo Schwarme 13.11.1863 Hermann Heinrich Albert Hustedt
* 14.01.1821 Wulmstorf
1 Dietrich Hustedt * Schwarme 29.10.1864 † Schwarme 09.06.1865
5 Gesche Bohlmann * Schwarme 25.12.1842 † 01.01.1843
- Johann Dietrich Bohlmann** * Schwarme 204 16.06.1828 oo Schwarme 18.10.1853
Anna Rebecka Schröder * Schwarme 70 17.03.1830
Bohlmann kauft 1861 die Anbauerstelle Nr.208 von Christian Otto
- 1 Heinrich Bohlmann (s.u.)
2 Johann Heinrich Bohlmann * Schwarme 23.10.1856 † Schwarme 27.05.1863
3 Hermann Johann Heinrich Bohlmann * Schwarme 03.1.1860 204 † 23.10.1918 Schwarme 208
oo Daverden 11.12.1884 Anna Fiederike Brüns * Speckenholz 12.02.1866 † Schwarme 208
Erben die Anbauerstelle 208 in Schwarme
4 Adelheid Bohlmann * Schwarme 08.06.1862
5 Anna Bohlmann * schwarme 18.03.1865 oo Morsum 04.12.1884 Dietrich Hüneke
* Beppen 28.10.1855 † 05.05.1927
- Heinrich Bohlmann** * Schwarme 02.11.1853 † Schwarme 18.02.1910 I oo Schwarme 01.03.1878
Anna Meta Dorothee Bohlmann * Beppen 23.09.1859 † Schwarme 06.05.1896
- 1 Johann Dietrich Bohlmann * Schwarme 01.02.1879 † Schwarme 13.04.1879
2 Heinrich Bohlmann * Schwarme 20.06.1880 † Schwarme 01.03.1881
3 Johann Heinrich Bohlmann * Schwarme 28.02.1882 † gefallen 1. Weltkrieg 18.09.1916
oo Schwarme 27.08.1908 Meta Rebecka Dorothee Schierloh * Blender 13.10.1886 † Schwarme
4 Hermann Heinrich Bohlmann (s.u.)
5 Dietrich Bohlmann * Schwarme 27.12.1886 oo Anna Laackmann * Beppen 08.09.1890
6 Johann Bohlmann * Schwarme 16.08.1889 † Intschede 40 22.08.1972 oo Intschede
Sophie Eitzmann * Düşhorn Heidekreis 28.04.1894 † Intschede 40 30.09.1970
1 Elfriede Eitzmann * Düşhorn Heidekreis unehelich
7 Johann Friedrich Bohlmann * Schwarme 20.10.1892
8 Willy Johann Heinrich Bohlmann * Schwarme 27.07.1895 † Schwarme 19.07.1896
- Heinrich Bohlmann** (s o) II oo Schwarme 13.05.1897 **Adelheid Behlmer** * Schwarme 07.07.1865
† Schwarme 15.01.1946

Hermann Heinrich Bohlmann * Schwarme 02.10.1884 † Schwarme 01.08.1950 oo Schwarme 16/20.09.1920
Anna Adelheid Hedwig Kehlenbeck * Ahsen-Oetzen 02.05.1888 † Schwarme 18.08.1962

- 1 Heinrich Bohlmann * Schwarme 08.07.1921 † Schwarme 11.08.1931
- 2 Hildegart Bohlmann (s.u.)
- 3 Dietrich Bohlmann * Schwarme † Frelsdorf Wesermünde
Dietrich der Erbe der Stelle Nr.208 war, verkauft 1926 die Anbauerstelle Nr. 208 an Heinrich Wortmann von Nr.107 dessen Stelle abgebrand war. Bohlmann selber erwirbt eine Hofstelle in Frelsdorf Wesermünde

Hildegard Bohlmann * Schwarme 24.07.1930 oo Schwarme ...1963 **Heinz Günther Fischer**
* Beppen 34 06.12.1927 † Schwarme 23.12.2002
1976 verkauften sie die Stelle Nr.204 an den Gärtner Ernst Hinze aus Habenhausen und bauten ein neues Haus an der Kirchstraße in Schwarme.

- 1 Anke Fischer * Schwarme oo Ralf Poyda * Schwarme 236
- 2 Hans Hermann Fischer * Schwarme oo Susanne NN *?
Sie bauen ein neues Haus an der Verdener Straße in Schwarme

Ernst Hinze * Habenhausen 16.05.1932 oo NN NN *?
Kauft die Stelle 204, reißt die Gebäude nieder und vereinigt das Land mit seiner Gärtnerei

Bohlmann hatte auch einen Höckerladen von 1880 bis 1954

Pächter des Ladens

Günther Olhoff *? mehr habe ich leider nicht

Der Laden wurde später zur Wohnung ausgebaut und vermietet

Mieter des Ladens

Hermann Maas * Schwarme 155 18.11.1926 † Schwarme 128 21.04.2001

Conrad Struss *? oo **Elisabeth Schiefelbein** * 17.09.1918 † Schwarme 208a 23.07.2010

- 1 Christa Struss * Schwarme oo NN Klingelbiel
- 2 Fredy Struss * Schwarme 09.12.1937 † Schwarme 208a 31.01.2013 (Ledig)
- 3 Conrad Struss * Schwarme ...1939 † ...1997 Schwarme oo Anita Maatz *?
- 4 Horst Struss * 11.07.1942 † Thedinghausen Altenh. 30.04.2015

Mieter im Anbau

Dietrich Grahl * Schwarme 53 † Bad Lippspringe oo **Hertha Paesch** * Samland Ostpreußen
† Bad Lippspringe

Frieda Baran * 28.03.1911

Witwe Elisabeth Wiegman geb. Habekost * Schwarme 42a 26.09.1912 † Schwarme 16.11.2003
mit ihren beiden Töchtern Agnes Wiegmann und Ilse Wiegmann

Im Haupthaus wohnte noch bis zum Abriss die Familie Heinrich Grotheer.

Heinrich Grotheer * 23.09.1923 oo **Marga NN** * 29.03.1934

Auf den Hof war auch noch eine Baracke.

Mieter der Baracke

Philipp Heinrich Friedrich Heere *? † ? oo Kiel 02.07.1906 **Rosina Soukup**
* Rudereis Österreich 11.03.1870 † Schwarme 12.04.1953

Paul Ziegler * Klodnitz Oberschlesien 10.06.1902 † Schwarme 24.06.1971
oo **Pauline Dittmer** * Klodnitz Oberschlesien 28.06.1904 † Schwarme 8 26.03.2003

Horst Struss (Siehe oben)

Anbauerstelle Nr.205 in Schwarme

Heute An der Heide Nr.30

- 1810 **Rennig Fastenau** * Martfeld 30.04.1769 † Schwarme 205 08.01.1831 I oo Martfeld 12.04.1799
Rebecca Margarethe Schmidt * Büngeldhausen 126 28.11.1768 † Schwarme 205 20.11.1807
Rennig bekommt einen Soldatenplatz in Klein Schwarme zugewiesen und baut 1810 die Anbauerstelle Nr.205 in Schwarme.
- 1 Johann Heinrich Fastenau (s.u.)
 - 2 Anna Rebecka Margarethe Fastenau * Schwarme 09.07.1802 † Morsum 55 14.02.1874 oo Schwarme 23.05.1832 Friedrich Bohlmann * Holtorf 11.10.1805 † Morsum 55 04.03.1878
 - 3 Franz Hinrich Fastenau * Schwarme 30.01.1805 † Schwarme 23.11.1873 oo Lunsen 25.05.1829 Mette Margarethe Winter * Wulmstorf 17.02.1801 † Schwarme 29.01.1861 **Kinder A 81**
 - 4 Gesche Fastenau * Schwarme 15.11.1807 † Schwarme 18.11.1807
- Rennig Fastenau (s o) II** oo Schwarme 14.01.1809 **Anna Marie Grieme** * Tuschendorf † Schwarme ...1810
- 1 Gesche Margarethe Fastenau * Schwarme 15.04.1809
- Rennig Fastenau (s o) III** oo Schwarme 16.03.1810 **Heidewig Röpke** * Ahsen Oetzen 22.01.1782 † Schwarme 10.05.1813
- 1 Anna Fastenau * Schwarme 22.09.1811 †...
 - 2 Anna Fastenau * Schwarme 11.09.1812 †... oo Thedinghausen 07.02.1842 Johann Heinrich Wienholz * Bahlum 30.12.1815 † Schwarme 14.10.1901
 - 3 Johann Christian Fastenau * Schwarme 17.02.1813 † Schwarme 08.06.1813
- Rennig Fastenau (s o) IV** oo Schwarme 06.01.1814 **Rebecka Elisabeth Freese** * Adolfshausen 28.11.1785 † Schwarme 05.03.1839
- 1 Hedwig Fastenau * Schwarme 11.11.1814 † Schwarme 26.11.1814
 - 2 Dietrich Heinrich Fastenau * Schwarme 10.12.1815 † Schwarme 16.12.1815
 - 3 Gesche Margarethe Fastenau * Schwarme 14.02.1816 † Intschede 94 19.03.1887 I oo 13.09.1834 Johann Heinrich Blome * Intschede 94 10.07.1802 † Intschede 94 22.01.1859 Gesche Margarethe Fastenau (s o) II oo 28.07.1862 Jobst Heinrich Hoffmann * Liebenau 17.07.1795 † Intschede 94 02.01.1870
 - 4 Rennig Hinrich Fastenau * Schwarme 26.02.1817 † Schwarme 14.05.1839
 - 5 Gesche Adelheid Fastenau * Schwarme 03.10.1820 †... oo Thedinghausen 26.06.1848 Johann Christian Behrens * Heiligenbruch 06.12.1811 †... (Häusler in Felde)
 - 6 Anna Margarethe Fastenau * Schwarme 07.12.1823 oo Vilsen 23.05.1856 Andreas Wilhelm Schwan * Bruchhausen Moor 15.12. 1820
 - 7 Dietrich Heinrich Fastenau * Schwarme 23.11.1826
- Johann Heinrich Fastenau** * Schwarme † Schwarme 205 oo 07.12.1830 **Margarethe Brüns** * Beppen † Schwarme
Fastenau geht 1833 Konkurs. Schwager Harm Heinrich Freese kauft die Stelle aus dem Konkurs.1844 kauft Fastenau die Stelle aber von Freese zurück.
- 1 Rebecka Margarethe Fastenau * Schwarme 11.03.1831 I oo Schwarme 07.1858 Johann Dietrich Wacker * Schwarme 17,01.1821
 - 1 Rennig Wacker * Schwarme? † Schwarme oo Anna Margarethe Elisabeth Dahme *? † Schwarme
 - 2 Rebecka Adelheid Wacker * Schwarme 28.09.1861 † Schwarme 16.04.1862
 - 3 Katharine Margarethe Adelheid Wacker * Schwarme 02.11.1866
 - 2 Johann Heinrich Wacker ~ Schwarme 03.10.1858
Rebecka Margarethe (s o) II oo Schwarme 10.1861 Lüdeke Bielefeld * Schwarme 41 16.11.1822 (siehe Nr.41)
 - 2 Gesche Dorothee Fastenau * Schwarme 18.05.1833 † Schwarme 23.01.1846
 - 3 Anna Fastenau * Schwarme 21.10.1835 † Martfeld 137 24.12.1906 oo Martfeld 16.10.1868 Johann Heinrich Bremer * Martfeld 137 12.05.1837 † Martfeld 137 14.02.1895
 - 4 Johann Heinrich Fastenau * Schwarme 10.05.1838 † Schwarme 26.10.1843
 - 5 Johann Dietrich Fastenau (s.u.)
 - 6 Margarethe Fastenau * Schwarme 21.07.1844
 - 7 Gesche Margarethe Fastenau * Schwarme 26.07.1847 † Schwarme 151 30.11.1901 oo Schwarme 13.05.1870 Johann Dietrich Masemann * Schwarme 26.09.1841 (siehe Nr.151)
 - 8 Todeborener Sohn Fastenau * Schwarme 20.02.1850
 - 9 Todeborener Sohn Fastenau * Schwarme 03.04.1851

Johann Dietrich Fastenau * Schwarme 28.04.1841 † Schwarme 07.04.1902 oo Schwarme 11.02.1870
Anna Margarethe (Grete) Brüns * Schwarme 114 08.01.1844 † Schwarme

1 Margarethe Adelheid Dorothee Brüns * Schwarme 114 11.08.1865 unehelich
† Schwarme 114 14.03.1866

2 Rebecka Margarethe Fastenau * Schwarme 13.11.1870 † Schwarme 211 oo Schwarme 09.09.1892
Dietrich Wacker * Schwarme 211 24.08.1858 † Schwarme 211

3 Hermann Heinrich Fastenau (s.u.)

4 Margarethe Catharine Adelheid Fastenau * Schwarme 14.03.1876

5 Johann Dietrich Fastenau * Schwarme 04.11.1878

6 Rebecka Catharina Anna Fastenau * Schwarme 23.02.1882 † Schwarme 24.03.1882

Hermann Heinrich Fastenau * Schwarme 23.03.1873 † Schwarme 18.04.1953 oo Schwarme 24.11.1910
Lena Wülbers * Felde 08.12.1881 † Schwarme 25.05.1975

1 Dietrich Fastenau (s.u.)

2 Johann Hermann Fastenau * Schwarme 18.04.1921 † 06.09.1941 (Ledig)
getroffen von einen Minensplitter in Rußland

Dietrich Fastenau * Schwarme 07.04.1913 † Schwarme oo **Hedwig Bormann**
* Kleinenborstel † Schwarme

1 Resi Bormann * Kleinenborstel 05.01.1932 unehelich † 30.05.2018 Martfeld Altenh.oo Magelsen
18.12.1961 Fritz Dietrich Erwin Meyer * Magelsen 70 18.12.1928 † Hoya Krah.19.03.1997

1 Johannes Meyer (s.u.)

2 Sabine Meyer * Schwarme † Brebber 22.08.2010

Johannes Meyer * Schwarme

Hedwig ihre Schwägerin wohnte nach den Tod ihres Mannes mit auf den Hof

Anna Rebecka Adelheid Cohrs * Normannshausen 21.09.1887 † Schwarme 23.12.1959
oo 03.09.1910 Kleinenborstel **Johann Heinrich Bormann** * ? † Martfeld

Anbauerstelle Nr.206 in Schwarme „Steenken-Hus“

Heute An der Heide Nr.28

1812 **Johann Heinrich Steinke** * Schwarme 25 13.02.1771 † Schwarme 206 06.08.1831 I oo 26.04.1796
Hedwig Auguste Ernestine Wacker * Schwarme 26.12.1764 † Schwarme 25 vor 1807

- 1 Anna Catharine Steinke * Schwarme 25 13.02.1797
- 2 Johann Heinrich Steinke * Schwarme 25 10.04.1799 † Schwarme 25 21.02.1805
- 3 Justus Steinke (s.u.)

Johann Heinrich Steinke (s o) II oo Schwarme 11.12.1807 **Anna Heidelberg Wacker**
* Wackershausen 25 † Schwarme 10.02.1838

- 1 Margarethe Elisabeth * Schwarme 25 13.12.1807 † Schwarme 02.06.1814
- 2 Gesche Catharine Steinke * Schwarme 25 31.12.1809
- 3 Dietrich Heinrich Steinke * Schwarme 25 27.08.1812 Erbe der Halbmeierstelle 25 in Schwarme
- 4 Margarethe Elisabeth Steinke * Schwarme 14.05.1815 oo Schwarme 15.12.1837
Johann Heinrich Becker * Haendorf ...1815
- 5 Carsten Steinke * Schwarme 24.03.1818 † Schwarme 09.01.1890 I oo Schwarme 16.10.1846
Anna Dorothea Ohm * Schwarme 32 28.11.1821 (siehe Nr.32)
Carsten Steinke (s o) II oo Schwarme 30.05.1853 Margarethe Adelheid Tecklenborg
* Schwarme 68 30.03.1829 (siehe Nr.68)
- 6 Harm Heinrich Steinke * Schwarme 03.04.1821 † Schwarme 19.04.1821
- 7 Hedwig Steinke * Schwarme 25.07.1822 † Schwarme 04.10.1824
- 8 Anna Hedwig Steinke * Schwarme 01.01.1825 † Schwarme 69 oo Friedrich Ehlers * Bahlum
† Schwarme 69
Ehlers kauft um die Jahrhundertwende die Brinksitzerstelle Nr.69 in Schwarme von Johann Dietrich Tecklenborg

Justus Steinke * Schwarme 25 12.03.1801 † Schwarme 29.02.1860 oo Schwarme 09.11.1826
Adelheid Margarethe Mühlenstedt * Schwarme 49 11.04.1798 † Schwarme 19.01.1860

- 1 Johann Heinrich Steinke * Schwarme 18.11.1826
- 2 Margarethe Steinke * Schwarme 11.06.1828 † Schwarme 21.08.1897 oo Schwarme 13.05.1859
Johann Heinrich Falldorf * Schwarme 26.12.1834 **Kinder A 82**
- 3 Hedwig Steinke * Schwarme 23.09.1831 † Schwarme 05.04.1896 oo Schwarme 06.07.1860
Heinrich Behlmer * Schwarme 08.02.1827 † Schwarme 03.06.1896
 - 1 Johann Heinrich Behlmer * Schwarme 17.09.1860 † Schwarme 12.04.1861
 - 2 Adelheid Behlmer * Schwarme 07.07.1865 (siehe Nr.204)
- 4 Heinrich Steinke (s.u.)
- 5 Justus Steinke * Schwarme 19.12.1836 † Schwarme 16.05.1884 oo Schwarme ...07.1861
Gesche Adelheid Dreyer * Schwarme 05.03.1838 † Schwarme 11.07.1879
- 6 Mette Adelheid Steinke * Schwarme 22.05.1839 † Schwarme 12.09.1843

Heinrich Steinke * Schwarme 28.10.1833 † Schwarme 17.09.1899 oo Schwarme 19.08.1859

Gesche Catharina Wacker * Schwarme 08.03.1836 † Schwarme 11.03.1905

Johann Heinrich Steinke erkannte die Vaterschaft an heiratete Gesche Catharina Wacker und adoptierte deren Sohn Johann Heinrich.

- 1 Johann Heinrich Steinke (s.u.)
- 2 Johann Brünje Steinke * Schwarme 22.09.1859 † Schwarme 24.02.1860
- 3 Heinrich Steinke * Schwarme 12.07.1861 † Schierholz 31 13.06.1943 oo ...1887
Anna Wichelmann * Schwarme 14.01.1862 † Schierholz 3130.01.1923
- 4 Junge NN Steinke * Schwarme 02.02.1864 † Schwarme 28.02.1864
Der Junge ist ungetauft und ohne Namen gestorben.
- 5 Margarethe Adelheid Steinke * Schwarme 08.05.1865 † Schwarme 13.03.1866
- 6 Meta Adelheid * Schwarme 21.06.1867
- 7 Anna Margarethe Steinke * Schwarme 20.04.1870
- 8 Johann Dietrich Steinke * Schwarme 25.11.1872 † Riede 22.04.1937 oo Riede ...1905
Marie Margarethe Ottersen * Felde † Riede ...1963
- 9 Catharina Margarethe Steinke * Schwarme 05.06.1876 † Bruchhausen? oo Bruchhausen 24.08.1906
Johann Heinrich Schröder * Bruchhausen 11.10.1868 † Bruchhausen?

Johann Heinrich Steinke * Schwarme 17.02.1857 unehelich † Schwarme 22.06.1916 oo Schwarme
Anna Margarethe Dorothea Klusmann * Schwarme 139 22.09.1859 (siehe Nr.139)

- 1 Heinrich Wilhelm Steinke (s.u.)
- 2 Meta Katharina Steinke * Schwarme 24.06.1893 † Stuhr 05.02.1970 oo Stuhr 23.10.1924
August Heinrich Gerhard Heller * Thedinghausen 30.05.1897 † Stuhr 09.12.1965
- 3 Katharina Anna Steinke * Schwarme 02.12.1895 † Schwarme 24.06.1896
- 4 Johann Wilhelm Steinke * Schwarme 01.06.1897 † Schwarme 07.03.1899
- 5 Johann Friedrich Steinke * Schwarme 06.02.1900 † schwarme 31,10.1974 oo Schwarme 21.08.1925
Meta Anna Körte * Schwarme 12.04.1896 † Schwarme 15c 22.09.1968
- 6 Katharina Anna Steinke * Schwarme 14.011.1902 † Rotenburg Hesedorf 25.02.1985
oo Hermannsburg 06.09.1923 Karl Heinrich Blanke * Bremen Oberblockland 31.05.1899
† Hamburg 06.09.1967

Heinrich Wilhelm Steinke * Schwarme 02.05.1891 † Schwarme 27.12.1972 oo Schwarme 19.07.1922
Meta Elise Mühlenstedt * Schwarme 13.07.1895 † Schwarme 13.04.1935

- 1 Dorothea Meta Steinke (s.u.)
- 2 Anette Katharina Adelheid Steinke * Schwarme 30.01.1926 (siehe Nr.162)

Dorothea Meta Steinke * Schwarme 28.04.1923 † Schwarme oo ...1949
Johann Kehlenbeck * Wulmstorf † Schwarme

- 1 Jürgen Kehlenbeck (s.u.)
- 2 Rena Kehlenbeck * Schwarme

Jürgen Kehlenbeck * Schwarme 10.11.1950 oo 27.10.1971 **Helga Peters** * Emtinghausen

Anbauerstelle Nr.207 In Schwarme „Behlmers-Hus“

Heute An der Heide Nr.27

1824 **Jobst Heinrich Dunker** *? † Schwarme 207 oo Schwarme **Catharina Dorothea NN** * ?
Jobst sein Name ist der erste der für die Stelle Nr.207 in Schwarme auftaucht.

1 Anna Dorothee Dunker (s.u.)

Anna Dorothee Dunker * Schwarme ...1800 † Schwarme 20.12.1850 207 oo Schwarme 17.12.1824

Johann Heinrich Behlmer * um 1800 † Schwarme

1 Johann Heinrich Behlmer (s.u.)

2 Heinrich Behlmer * Schwarme 29.11.1827 † Schwarme 17.01.1875

oo Margarethe Elisabeth Schwecke * Wulmstorf 19.02.1825 † Schwarme 05.11.1876

1 Anna Dorothee Behlmer * Schwarme 28.11.1858 oo Schwarme 27.04.1883 Hermann Schwecke
* Schwarme 116 16.10.1855 † Schwarme 02.02.1896

2 Anna Adelheid Behlmer * Schwarme 28.09.1862

3 Margarethe Elisabeth Behlmer * Schwarme 27.05.1867

3 Hermann Behlmer * Schwarme 23.02.1831 † Schwarme 02.02.1886 oo Dorothee Mühlenfeld
* Neu-Holtum 19.06.1832 † Schwarme 08.05.1903

1 Jobst Heinrich Behlmer * Blender 12.1856

2 Friedrich Behlmer * Schwarme 10.01.1859 † Schwarme 31.01.1863

3 Dorothee Behlmer * Schwarme 17.02.1862

4 Johann Friedrich Behlmer * Schwarme 03.10.1864 † Schwarme 02.07.1934 (Ledig)

5 Anne Dorothee Behlmer * Schwarme 07.12.1866

6 Margarethe Catharina Behlmer * Schwarme 28.08.1869 † Martfeld 23.01.1949

7 Anna Margarethe Behlmer * Schwarme 27.12.1871 oo Schwarme 14.10.1897 Friedrich Wilhelm Kleve
* 30.08.1875 Detmold

8 Johann Behlmer * Schwarme 09.04.1874

9 Hermann Behlmer * Hustedt 19.10.1876 (siehe Nr.178)

4 Christian Behlmer * Schwarme 26.06.1834 † Schwarme 13.11.1875 oo Gesche Brüns

1 Anna Margarethe Behlmer * Schwarme 20.10.1862 † Schwarme 07.01.1876

2 Heinrich Behlmer * Schwarme 03.02.1863

3 Johann Hermann Rennig Behlmer * 13.11.1873 Schwarme

5 Carsten Behlmer * Schwarme 08.01.1840 † Schwarme 03.05.1841

6 Todgeborene Tochter Behlmer * Schwarme 08.01.1840

7 Johann Friedrich Behlmer * Schwarme ...11.1842

8 Johann Behlmer * Schwarme 03.11.1843 (Ledig)

Johann Heinrich Behlmer * Schwarme 22.05.1825 † Schwarme 04.01.1889 oo Schwarme 06.06.1851

Anna Margarethe Werner * Adolfshausen 7 02.01.1821 † Schwarme 26.01.1887

1 Anna Dorothee Behlmer (s.u.)

Anna Dorothee Behlmer * Schwarme 19.04.1852 † Schwarme 27.09.1905 oo Schwarme 05.12.1872

Rennig Roselius * Schwarme 94 09.08.1844 (siehe Nr.94)

1 Anna Margarethe Roselius * Schwarme 21.10.1873 † Schwarme 29.12.1894 (Ledig)

2 Johann Heinrich Roselius (s.u.)

3 Adelheid Dorothee Roselius * Schwarme 29.09.1880

Johann Heinrich Roselius * Schwarme 15.12.1875 † Schwarme 09.04.1962 oo Schwarme 15.12.1919

Dora Sophie Anna Reeßing * Kleinenborstel 18.07.1884 † Schwarme 03.02.1960

1 Rennig Roselius (s.u.)

Rennig Roselius * Schwarme † Altenfelde oo ...1951 **Adelheid Annita Menke** * Altenfelde 09.07.1925

† Altenfelde 10.10.2014

Rennig zieht 1965 auf den Hof seiner Frau nach Altenfelde Asendorf. die Stelle Nr.207 in Schwarme
verkauft er an Willi Klein

1 Heinrich Roselius * ...1951 Schwarme oo Uschi NN*?

Willi Klein * Reichau Mohrunge Ostpreußen † Beppen 76 oo NN NN *?

kauft 1965 die Anbauerstelle Nr.207 in Schwarme von Rennig Behlmer

1 Burghardt Klein (s.u.)

Burghardt Klein * Beppen 76 16.04.1948 † Adolfshausen 18.04.2007

oo **Annedore NN** * Adolfshausen 22.04.1954

Burkhardt verkauft 1982 die Anbauerstelle Nr.207 in Schwarme an Klaus Pflüger und zieht nach Adolfshausen.

1 Thomas Klein * Schwarme 27.11.1975

Klaus Pflüger * Bremen oo **Antje NN** *?

Anbauerstelle Nr.208 in Schwarme

Heute An der Heide Nr.31

1800 **Dietrich Heinrich Otto** * Schwarme 118 07.06.1784 † Schwarme 208 02.04.1820 oo Schwarme 10.05.1819 **Anna Catharine Stadlander** * Einste † Schwarme 208 01.04.1850
Otto wird als erster auf der Anbauerstelle Nr.208 in Schwarme erwähnt

1 Christoph Otto (s.u.)

Anna Catharine Stadlander (s o) II oo Schwarme 28.04.1821 **Claus Pilster** *? † Schwarme

1 Anna Dorothea Pilster * Schwarme 17.08.1828

2 Margarethe Adelheid Pilster * Schwarme 19.07.1823 † Westerwich? oo Schwarme 1855

Johann Heinrich Schumacher * Westerwich 14.11.1823 † Westerwisch?

3 Margarethe Pilster * Schwarme 31.07.1824 † Schwarme 29.10.1859 oo Schwarme 30.12.1854

Johann Heinrich Sagehorn * Oiste 12.01.1817 † Schwarme 14.06.1893

1 Johann Heinrich Sagehorn * Schwarme 16.02.1856

2 Margarethe Sagehorn * Schwarme 05.04.1859 † Schwarme 12.10.1859

Johann Heinrich Sagehorn (s o) II oo Schwarme 04.1860 Margarethe Adelheid Wacker

* Schwarme 18.08.1822 † Schwarme 03.05.1877 **Kinder A 83**

Johann Heinrich Sagehorn (s o) III oo Schwarme 19.04.1881 Mette Margarethe Büntemeyer

* Schwarme 143 03.12.1841 (siehe Ner.143)

4 Anna Gesche Pilster * Schwarme 26.01.1827 oo Heinrich Grafstedt * Schwarme 21.05.1805
† Schwarme 22.05. 1876

1 Gesche Marie Pilster * Schwarme 18.10.1852 unehelich † Beppen 58 09.05.1901

Vater ist Hermann Lakemann aus Beppen oo Schwarme 20.05.1878 Friedrich Winter

* Martfeld 205 09.12.1845 † Beppen 58 03.06.1907

Christoph Otto * Schwarme 07.03.1820 † Iowa USA 23.01.1905 oo Schwarme 10.03.1850

Anna Marie Eckelmann * Morsum 06.01.1830 † Iowa USA 09.08.1912 (Hofübernahme am 28.02.1846)

ca.1868 verkauften sie die Anbauerstelle Nr.208 in Schwarme an Dietrich Bohlmann Nr.204 und wanderten mit der ganzen Familie nach Amerika aus.

1 Dietrich Heinrich Otto * Schwarme 07.07.1850 † USA 28.06.1898 oo Iowa USA 12.03.1878

Margarethe Hans * Hustedt 27.01.1859 † USA 15.06.1920

2 Anna Catharine Otto * Schwarme 24.01.1852 † Iowa USA 31.05.1920 oo Illinois USA 20.02.1874

Friedrich Menke* Horndorf Lüneburg 24.02.1842 † Iowa USA 15.12.1937

3 Friedrich H. Otto * Schwarme 19.11.1854 † USA ...1926 oo Iowa USA 25.01.1884

Mary Sievert * Deutschland 02.1865 † USA

4 Klaus Heinrich Otto * Schwarme 28.08.1857 † Schwarme 06.05.1860

5 Anna Rosine Otto * Schwarme 28.08.1857

6 Johann Heinrich Otto * Schwarme 14.10.1860 † Iowa USA 07.10.1924 oo Iowa USA

Katharine Margarethe Sophie Hinkeldey * Eitzendorf 16.04.1867 † Iowa USA 06.11.1946

7 Hermann Otto * Schwarme 14.07.1863 † Iowa USA 20.10.1947 oo Illinois USA 12.1889

Sophie K. Brockmann * Illinois USA 29.05.1870 † USA 03.01.1953

8 Claus Hinrich Otto * Schwarme 15.08.1866 † Iowa USA 31.12.1927 oo Iowa USA 27.02.1890

Louise Marie Weiland * Pommern 25,04,1958 Iowa USA

9 Johann Wilhelm Hermann Otto * Illinois USA 05.06.1870 † 09.03.1948 Iowa USA oo Iowa USA

Charlotte Sophie Marie Hustedt * Hustedt 14.01.1876 † Iowa USA 03.03.1934

10 Marie Margaretha Anna Louise Otto * Illinois USA 07.08.1874 † Michigan USA 09.03.1961
oo Iowa USA 17.09.1893 Johann Heinrich Hage * Hessen 20.08.2870 † USA?

Johann Dietrich Bohlmann * Schwarme 16.06.1828 oo Schwarme 18.10.1853

Anna Rebecka Schröder * Schwarme 70 21.03.1830 Sie haben 5 Kinder siehe Nr204

Bohlmann kauft 1861 die Anbauerstelle Nr.208 von Christian Otto

3 Hermann Johann Heinrich Bohlmann (s.u.)

Hermann Johann Heinrich Bohlmann * Schwarme 03.01.1860 † Schwarme 23.10.1918 oo Daverden

11.12.1884 **Anna Fiederike Brüns** * Speckenholz 12.02.1866 Schwarme 208

Erbe der Anbauerstelle 208 in Schwarme

1 Elise Bohlmann * Etelsen 28.03.1885 † Schanzendorf Wesermünde 05.07.1953 oo Schwarme

09.06.1904 Johann Heinrich Grahl * Schwarme 53 28.09.1876

† Schanzendorf Wesermünde 19.12.1964

- 2 Dietrich Bohlmann (s.u.)
3 Johann Heinrich Bohlmann * Schwarme 27.07.1891 † gefallen 1. Weltkrieg 25.05.1915

Dietrich Bohlmann * Schwarme 31.10.1886 † Schwarme oo Schwarme 17.04.1909 **Gesche Rebecka Otten**
* Hinzendorf 08.10.1880 † Schwarme
Dietrich 1909 übernimmt Dietrich die Stelle Nr.208, verkauft sie aber 1926 an Heinrich Wortmann Nr.107

Cord Heinrich Dietrich Wortmann * Eitzendorf 19 03.08.1882 † Schwarme 06.06.1967 oo Schwarme
18.11.1913 **Margarethe Marie Fellermann** * Schwarme 170 14.07.1878 † Schwarme 01.07.1943
(siehe auch Nr.107)

- 1 Wilhelm Brüne Wortmann (s.u.)
2 Marie Elise Frieda Wortmann * Eitzendorf 19 26.03.1919 † Eitzendorf 19 30.03.1919

Wilhelm Brüne Wortmann * Eitzendorf 19 02.09.1914 † Schwarme 09.08.1967 208
oo Schwarme 11.02.1943 **Erna Meta Rippe** * Wechold 53 08.05.1919 † Schwarme 47 14.05.1998
Erna Meta erbt den Halbmeierhof Nr.47 in Schwarme gegen Pflege ihrer Tante die Witwe Frieda Fellermann

- 1 Cord Hinrich Wortmann (s.u.)
2 Marianne Wortmann * Schwarme 25.09.1952 oo Schwarme 30.06.1976 Friedo Ehlert
* Schwarme 160 06.09.1949 Bauen für sich am Mühlenweg in Schwarme ein neues Haus

Cord Hinrich Wortmann * Schwarme 12.05.1946 oo 06.12.1968 **Inge Eggers** * Melchiorshausen 24.03.1949
Erbe der Anbauerstelle Nr.208 in Schwarme und der Halbmeierstelle Nr.47 in Schwarme. Cord kauft 1974 einen
großen Bauplatz von der Vollmeierstelle 6 und baut ein neues Wohn und Geschäftshaus an der Kirchstraße in
Schwarme Der Hof Nr.208 wird an mehrere Parteien verpachtet.

- 1 Marco Wortmann * Schwarme 26.03.1969 oo Angela Niemann * Emtinghausen 33 08.07.1971
Marco baut ein neues Haus Eichenstr. in Schwarme übernimmt dann aber das Wohn und Geschäftshaus an der
Kirchstraße. Sein Vater Cord baut ein neues Haus am Kirchweg in Schwarme. Das Haus Eichenstr wid vermietet.
1 Söhnke Wortmann * Schwarme
2 Hauke Wortmann * Schwarme
2 Andre Wortmann * Schwarme 31.01.1971 oo Bruchhausen-Vilsen 08.08.2014
Ulrike Peetz * Martfeld 11 26.09.1977 Andre ist Erbe der Halbmeierstelle Nr47 in Schwarme

Mieter auf den Hof Nr.208

Herbert Gohl * 30.07.1934 † 23.12.2016 Syke oo **Inge Klusmann** * 10.03.1936 † Syke 03.08.2018
Sie haben als Flüchtlinge auf den Hof Nr.208 gewohnt, sind dann nach Syke gezogen, wo Herbert ein
Dachdeckergeschäft übernahm.

Die heutigen Mieter kenne ich nicht, haben auch oft gewechselt

Mieter im umgebauten Laden von der Stelle 208

Fredie Struss * Schwarme 09.12.1837 † Schwarme 31.01.2013
mit seiner Mutter **Elisabeth Struss geb. Schiefelbein** * 17.09.1918 † Schwarme 23.07.2010

Die heutigen Mieter kenne ich nicht

Anbauerstelle Nr.209 in Schwarme

Heute An der Heide Nr.29

Dietrich Falldorf *? † Verden oo **NN NN** *?

Ihm wurde als Landsoldat Land in Klein Schwarme zugewiesen. Da er aber nach Verden geheiratet hat, verkaufte er 1803 das Land an seinen Vetter Harm Hinrich Falldorf. Der errichtete da drauf die Anbauerstelle Nr.209 in Schwarme.

1815 **Harm Hinrich Falldorf** * Schwarme 44 ...1771 † Schwarme 44 oo **NN NN** *?

kauft 1803 von seinen Vetter Soldatenland in Klein Schwarme und baut 1815 die Anbauerstelle Nr.209 in Schwarme am 04.09.1821 verkauft er die Stelle wieder an Rennig Eckelmann

Heinrich Rennig Eckelmann * ...1753 † Schwarme 19.06.1830 oo **Gesche Dunkels** * ...1769

† Schwarme 06.09.1829

1 Johann Wilhelm (s.u.)

Johann Wilhelm Eckelmann * ...1800 † Schwarme oo Schwarme 27.02.1824

Sophie Margarethe Elisabeth Backhaus * Riede ...1800 † Schwarme

1 Johann Heinrich Eckelmann (s.u.)

2 Johann Eckelmann * Schwarme 14.10.1825 oo Schwarme ...1852

Adelheid zum Minden * Vor Scharmbeckstotel

3 Johann Friedrich Eckelmann * Schwarme 07.01.1827 oo Margarethe Marie Dorothee Kehlenbeck * ...1827

1 Friedrich Wilhelm Eckelmann * Schwarme 26.08.1852

4 Gesche Margarethe Eckelmann * Schwarme 12.05.1829

1 Anna Dorothee Katharina Hedwig Eckelmann (s.u.)

2 Adelheid Eckelmann * Schwarme 15.06.1862 unehelich

5 Johann Heinrich Wilhelm Eckelmann * Schwarme 20.11.1830 † Schwarme 01.04.1832

6 Anna Christine Eckelmann * Schwarme 22.12.1832 I oo 1857 Johann Heinrich Wilhelm Schröder * 29.01.1812 Felde

Anna Christine Eckelmann (s o) II oo Riede 22.05.1870 Johann Heinrich Wilhelm Hustedt * Hustedt 03.02.1822

7 Margarethe Adelheid Eckelmann * Schwarme 16.06.1834 † Schwarme 25.04.1917

oo Kord Heinrich Bohlmann * Blender † Schwarme

8 Wilhelm Eckelmann * Schwarme 20.12.1835

9 Sophie Margarethe Elisabeth * Schwarme 29.09.1837

10 Hermann Eckelmann * Schwarme 21.04.1841 † Schwarme 04.05.1841

Johann Heinrich Eckelmann * Riede 11.11.1828 unehelich † Schwarme 17.01.1892 I oo Schwarme

10.11.1854 **Dorothee Wicke** * Riede 23.04.1828 † Schwarme 13.05.1877

1 Friedrich Eckelmann * Schwarme † Schwarme 208

Johann Heinrich Eckelmann (s o) II oo Schwarme 20.12.1878 **Rebecka Eckelmann**

* Schwarme 134 20.01. 1850 (siehe Nr.134)

Anna Dorothee Katharina Hedwig Eckelmann * Schwarme 14.09.1857 unehelich † Schwarme 23.04.1926

oo ...1880 **Heinrich Gehrke** * Wulmstorf 08.04.1857 † 19.08.1934 Schwarme

Gehrke kauft 1892 die Anbauerstelle Nr.209 in Schwarme von dem Onkel seiner Frau deren Ehe Kinderlos blieb gegen freien Unterhalt und Verpflegung ohne Geld.

1 Dietrich Heinrich Wilhelm Gehrke * Beppen 21.11.1884 † Schwarme 21.11.1908 (Ledig)

2 Wilhelm Fritz Gehrke * Beppen 29.09.1886 † Schwarme 01.06.1918 oo Schwarme 09.11.1911

Adeline Anna Margarethe Oldenburg * Schwarme 03.04.1890 † Moordeich

1 Anna Gretchen Gehrke * Schwarme 01.07.1913 † Schwarme 22.11.1916

2 Marta Dorette Gehrke * Schwarme 209 20.08.1916 † Martfeld 04.04.1986 oo Martfeld 11.05.1939

Johann Fritz Heinrich Wolters * Hustedt 34 20.10.1916 † Rehburg-Loccum 17.04.1996

3 Wilhelm Hermann Gehrke * Schwarme 17.05.1918 † 2. Weltkrieg Nörtlich von Kreta 19.10.1943

oo Schwarme 23.12.1939 Sophie Anna Elisabeth Wendt *? Sie Wohnten auf der Halbmeisterstelle Nr.42

- Adeline Anna Margarethe Oldenburg (s o) II oo Schwarme 03.05.1921 Johann Kehlenbeck
 * Blender 27.04.1881 † Schwarme 15 23.07.1943
- 1 Adele Kehlenbeck * Schwarme? 26.09.1926 (siehe Nr.59)
 - 2 Emma Marie Sophie Kehlenbeck * Schwarme 03.11.1929 † Donnerstedt 1 oo Helmut Beneke
 * Donnerstedt 1 23.11.1925 † Donnerstedt 1
- 3 Adelheid Dorette Gesine Gehrke * Beppen 04.03.1888 † Büngelshausen 119 15.11.1951
 oo Martfeld 03.06.1909 Johann Hermann Heinrich Meyer * Büngelshausen 119 16.11.1880
 † Bremen Krah. 11.01.1959
 - 4 Friedrich Conrad Heinrich Gehrke * Beppen 30.10.1889 † Schwarme 16.01.1892
 - 5 Anna Doris Gretschen Gehrke * Schwarme 17.04.1894 † Varste 81 19.08.1959 oo Blender
 04.04.1935 Hermann Heinrich Suhr * Varste 81 14.06.1895 † Verden Krah. 04.04.1960 (2 Kinder)
 - 6 Heinrich Gehrke (s.u.)
 - 7 Gesine Adelheid Dorette Gehrke * Schwarme 11.01.1898 † Schwarme 17.01.1999
 - 8 Dora Anna Katharine Gehrke * Schwarme 15.09.1899 † Schwarme 10.10.1899
 - 9 Todgeborene Tochter Gehrke * Schwarme 01.10.1900
 - 10 Todgeborene Tochter Gehrke * Schwarme 31.12.1902

Heinrich Gehrke * Schwarme 14.01.1896 † Schwarme 30.04.1967 oo Schwarme 21.07.1932
Anna Marie Lene Wendt * Bahlum 11.02.1902 † Thedinghausen Krah. 03.12.1971

- 1 Todgeborene Tochter Gehrke * Schwarme 14.10.1934
- 2 Werner Gehrke * Schwarme 09.05.1937 oo Heidi NN *? ist gestorben
 Die beiden haben 2 Kinder Junge und Mädchen und wohnen in Lemgo
- 3 Annegret Gehrke * Schwarme † 04.01.1969 oo Günter Lühr *?
 - 1 Angela Lühr/Schasse * Schwarme oo Martin Kohl * 26.10.1958 † Schwarme 02.05.2020
 - 2 Todgeborenes Kind Lühr
 Da Annegret kurz nach der 2. Geburt verstorben ist, wuchs Angela bei ihrer Oma in Schwarme auf.
 Als Gehrken Oma starb wurde sie von dem Lehrerehepaar Schasse adoptiert.
- 4 Heinz Gehrke * Schwarme 30.08.1938 oo Schwarme 10.05.1969 Maritta Schütte
 * Schwarme 266 07.06.1950 Zwilling unehelich
 Heinz Gehrke kaufte 1969 die Stelle Nr.225 in Schwarme. Er teilte den Laden durch und betreibt auf der einen
 Seite ein Bekleidungs Geschäft. Auf der anderen Seite betrieb Willy Verbarg aus Felde eine Grillgaststätte.
 Als Verbarg 2000 starb übernahm Heinz selber die Grillgaststätte.
- 5 Helmut Gehrke (s.u.)

Helmut Gehrke * Schwarme 17.03.1940 † Schwarme 19.01.2013 oo? **Ingrid Koch** * Schwarme

- 1 Nadine Gehrke * Schwarme

Anbauerstelle Nr.210 in Schwarme „Wackers-Hus“

nicht mehr vorhanden lag neben Nr.206

Claus Johann Heinrich Pilster *? +?

Ihm wird ein Soltatenplatz in Klein Schwarme zugewiesen und bebaut mit der Anbauerstelle Nr.210.
Er verkauft die Stelle am 10.08.1815 an Carsten Wacker aus Wackershausen 25

Carsten Wacker * Wackershausen 25 07.04.1776 † Schwarme 15.07.1856 oo Martfeld 04.12.1806

Catharine Margarethe (Trine)Bartels * Martfeld 81 30.12.1782 † Schwarme 03.05.1858
Wacker kauft am 10.08.1815 die Anbauerstelle Nr.210 in Schwarme von Pilster

- 1 Gesche Wacker * Wackershausen 25 10.03.1807 oo Klaus Heinrich Maas * Wulmstorf ...18.07
1 Anne Elisabeth Maas * Schwarme 19.01.1846
- 2 Johann Heinrich Wacker * Wackershausen 25 04.08.1809 † Wackershausen oo Schwarme 19.07.1868
Margarethe Elisabeth Mühlenstedt * Schwarme 144 03.03.1818 (siehe Nr.144)
- 3 Brünig Wacker (s.u.)

Brünig Wacker * Wackershausen 25 10.09.1811 † Schwarme I oo Schwarme 02.04.1841

Anna Catharine Eckelmann * Schwarme 134 ...1815 † Schwarme vor 1860

- 1 Friedrich Wacker * Schwarme 13.05.1841
- 2 Johann Heinrich Wacker * Schwarme 23.08.1844
- 3 Karsten Wacker * Schwarme 06.06.1850

Brünig Wacker (s o) II oo Schwarme 04.1860 **Anna Catharina Kattau** * Riede Heiligenbruch 27.10.1819

† Schwarme 22.05.1880

- 1 Johann Friedrich Wacker (s.u.)

Johann Friedrich Wacker * Schwarme 16.12.1861 oo NN NN *?

- 1 Johann Heinrich Wacker (s.u.)

Johann Heinrich Wacker * Schwarme † ?

Die Stelle wird aufgelöst warum ist nicht bekannt. Sie wird unter den Nachbarn Nr.206 und Nr.207 aufgeteilt.

Anbauerstelle Nr.211 in Schwarme „Fischer im Moor“

Heute Am Moor Nr.1

1812 **Carl Boyer** *? † Schwarme 211 I oo Schwarme 14.10.1824 **Anna Margarethe Bohlmann** * ...05.1770
† Schwarme 211 09.03.1828
1812 wird die Anbauerstelle Nr.211 in Schwarme erstmals mit Carl Boyer genannt.

Carl Boyer (s o) II oo Schwarme nach 1828 **Anna Margarethe Masemann** *? † Schwarme

- 1 Helene Gebke Masemann (s.u.)
- 2 Todgeborene Tochter Masemann * Schwarme 05.11.1811 Zwilling unehelich † 05.11.1811 Schwarme
- 3 Johann Heinrich Masemann * Schwarme 05.11.1811 Zwilling unehelich Vater ist Christian Schröder
† Schwarme 13.11.1811

Helene Gebke Masemann * Schwarme ...1799 unehelich † Schwarme 13.12.1837 oo Schwarme 04.11.1828
Dietrich Wacker * Schwarme 06.12.1802 † Schwarme 242 23.01.1881
1877 kauft Wacker das Nebenhaus der abgebrannten Stelle 32 und errichtet die Anbauerstelle 242 in Schwarme.

- 1 Johann Heinrich Wacker (s.u.)
- 2 Johann Friedrich Wacker * Schwarme 17.02.1831 † Schwarme 03.03.1892 oo Schwarme ...03.1862
Rebecka Margarethe Meyer * Schwarme 28.03.1828 † Schwarme 28.12.1893
- 3 Anna Margarethe Wacker * Schwarme 29.08.1833
- 4 Hermann Wacker * Schwarme 29.11.1835 † Schwarme 18.04.1837

Dietrich Wacker (s o) II oo ...1838 **Anna Adelheid Meyer** * Schwarme 09.05.1805 † Schwarme 242

- 1 Gebke Adelheid Wacker * Schwarme 13.06.1839 † Schwarme 26.11.1878 oo Schwarme 08.12.1876
Gerd Christian Ehler Meyer (siehe Nr.242)
- 2 Heinrich Wacker * Schwarme 14.05.1841 † Schwarme 26.05.1841
- 3 Hermann Wacker * Schwarme 04.10.1842
- 4 Dietrich Wacker * Schwarme 23.04.1845
- 5 Helene Wacker * Schwarme 08.05.1851

Johann Heinrich Wacker * Schwarme 30.06.1829 oo 05.11.1857 **Margarethe Grahl** * Emtinghausen ...1830
† Schwarme

- 1 Dietrich Wacker (s.u.)
- 2 Gebke Adelheid Wacker * Schwarme 27.01.1866
- 3 Heinrich Wacker * Schwarme 28.04.1868

Dietrich Wacker * Schwarme 24.08.1858 † Schwarme oo Schwarme 09.09.1892
Rebecka Margarethe Fastenau * Schwarme 205 13.11.1870 (siehe Nr.205)

- 1 Gerke Wacker (s.u.)
- 2 Gretschen Katharina Wacker * Schwarme 20.03.1893

Gerke Wacker * Schwarme † ?

verkauft 1905 die Stelle Nr.211 an den Schmiedemeister Johann Fischer aus Beppen.

Johann Fischer * Beppen 34 † Beppen 34 oo **Meta Anna Meyer** *?

Johann kauft von Gerke Wacker 1905 die Anbauerstelle Nr.211 in Schwarme für seinen Sohn Fritz.

- 1 Katharina Fischer * Beppen 34 02.01.1869 † Martfeld 199 08.08.1916 oo Martfeld 28.09.1892
Christian Dietrich Albert König * Martfeld 199 27.01.1866 † Martfeld 199 11.04.1954
- 2 Heinrich Fischer * Beppen 34 ...1873 † Beppen 34 ...1953 oo Anna Meyer * Beppen 9 ...1874
† Beppen 34 ...1938
- 3 Friedrich (Fritz) Fischer (s.u.)

Friedrich (Fritz) Fischer * Beppen 34 31.01.1876 † Schwarme 07.11.1849 oo Martfeld 12.04.1905
Margarethe Elise Grieme * Hustedt 14 17.09.1873 † Schwarme 02.06.1953

- 1 Rebecka Fischer * Schwarme † Schwarme 187 oo Schwarme 26.05.1948 Dietrich Heinrich Klee
* Schwarme 187 26.03.1911 † Thedinghausen Krah. 20.09.1981
- 2 Berta Fischer * Schwarme † Schwarme 22b oo Schwarme 29.07.1944 Dietrich Koppe
* Schwarme 22b 07.11.1911 † gefallen 2. Weltkrieg 21.11.1944

- 3 Johann Heinrich Fischer Schwarme 16.03.1906 † Schwarme oo NN NN *?
 1 Erich Fischer * Schwarme 07.06.1935 (siehe Nr.261)
 2 Friedrich Fischer * Schwarme 17.12.1939 (siehe Nr.7b)
- 4 Anna Elise Fischer * Schwarme 10.06.1907 † Schwarme oo ...1940 Heinrich Dreimann * Bederkesa
 5 Dietrich Fischer * Schwarme 28.04.1911 † Schwarme 269 23.08.1990 oo Anna Schmidt
 * 28.10.1912 † Schwarme 269 14.06.2009
 Er pachtet 1937 die Stelle Nr.269 und kauft sie 1955 von Rennig Meyer.
- 6 Marie Catharine Anna Fischer * Schwarme 01.04.1913 † Normannshausen 70 08.07.1994
 oo Martfeld 12.07.1951 Albert Ratje Heinrich Meyer * Normannshausen 70 10.12.1902
 † Hoya Krah. 03.07.1981
- 7 Rennig Johann Heinrich Fischer (s.u.)
- 8 Sophie Fischer * Schwarme ...1922 † Schwarme ...2003 oo Dietrich Schulenberg
 * Schwarme 278 ...1913 † Schwarme 278 ...1996 (siehe auch 119a)

Rennig Johann Heinrich Fischer * Schwarme 13.10.1915 † Thedinghausen Krah. 15.10.1968 oo Schwarme
 24.10.1939 **Erna Katharina Gesine Dopmann** * Holtum-Marsch 22.01.1919
 † Schwarme 22.08.1975

- 1 Helmut Dietrich Heinrich Fischer (s.u.)
 2 Richard Fischer * Schwarme 211
 3 Anneliese Dorothea Gerda Fischer * Schwarme 02.05.1950 † Martfeld 69 20.04.2014
 oo Johann Hermann Heinrich Köster * Martfeld 69 29.11.1939 † Hoya Krah. 10.12.1997
 4 Giesela Fischer * Schwarme oo NN NN *?

Helmut Dietrich Heinrich Fischer * Schwarme † ...1994 Schwarme 211 oo **Lisa Marie Anna Reunitz** *?
 † Schwarme ...1994
 Nach ihrem Tod wurde von den Kindern die Stelle an Frauke Koopmann und Jörg Kluge verkauft.

- 1 Anneke Fischer * Schwarme 01.03.1967
 2 Reiner Fischer * Schwarme
 3 Manuela Fischer * Schwarme oo NN NN *?
 4 Todgeborenes Kind Fischer * Thedinghausen Krah. 15.08.1973

Frauke Koopmann *18.06.1965 oo **Jörg Kluge** *? (Geschieden)

Anbauerstelle Nr.212 in Schwarme „Schwecken-Hus“

Heute An der Heide Nr.32

- 1816 **Dietrich Heinrich Schwecke** * Schwarme † Schwarme 212 03.04.1852 I oo 18.09.1824
Margarethe Adelheid True * Westerwisch ...1798 † Schwarme 212 28.02.1834
Ihm wurde 1812 ein Soldatenplatz in Klein Schwarme ausgewiesen und 1816 baute er die Anbauerstelle Nr.212 in Schwarme
- 1 Margarethe Elisabet Schwecke * Wulmstorf 19.02.1825 † 05.11.1876 Schwarme I oo NN Wolters
Margarethe Elisabeth Schwecke (s o) II oo Heinrich Behlmer * Schwarme 29.11.1827 (siehe Nr.207)
 - 2 Brüning Schwecke (s.u.)
 - 3 Heinrich Schwecke * Schwarme 12.04.1829 † ... oo Thedinghausen 30.09.1855 Wilhelmine Adelheid
Elisabeth Biermann * Emtinghausen Neudorf 25.03.1830 †...
 - 4 Anna Schwecke * Schwarme 04.02.1832 † Lutum? oo Andreaskirche Verden 20.05.1868
Johann Hinrich Evers * Lutum 27.11.1833 † Lutum?
- Dietrich Heinrich Schwecke** (s o) II oo Schwarme 29.10.1837 **Marie Sophie Aucamp** * Uenzen ...1801
† Schwarme 15.02.1840
- 1 Johann Dietrich Schwecke * Schwarme 12.03.1835 unehelich
 - 2 Rebecka Schwecke * Schwarme 19.10.1836 † Schwarme 16.01.1838
 - 3 Christian Heinrich Schwecke * Schwarme 13.12.1838 † Schwarme 15.02.1841
- Dietrich Heinrich Schwecke** (s o) III oo 07.11.1840 **Margarethe Adelheid Voigts** * Hagen ...1800
† Schwarme
- 1 Margarethe Adelheid Schwecke * Schwarme 27.01.1842 † Hemelingen 03.1938
1 Dietrich Schwecke * Hemelingen 25.10.1866 unehelich † Hemelingen 18.11.1866
 - 2 Dietrich Schwecke * Schwarme 27.02.1845 oo Wechold 02.01.1870
Anna Margarethe Elisabeth Meyer * Mehringen 29.06.1846
- Brüning Schwecke** * Schwarme 06.10.1826 † Schwarme oo **Lüke Margarethe Adelheid Meyer**
* Emtinghausen 16.02.1828 unehelich † Schwarme 30.09.1893
- 1 Margarethe Adelheid Schwecke (s.u.)
 - 2 Rebecka Schwecke * Schwarme 23.12.1858 † Schwarme 05.12.1908 (Ledig)
- Margarethe Adelheid Schwecke** * Schwarme 13.02.1856 † Schwarme 06.01.1917 oo Schwarme 04.04.1879
Gerhard Jürgen Roselius * Schwarme 94 09.09.1846 (siehe Nr.94)
- 1 Meta Adelheid Roselius * 22.02.1880
 - 2 Johann Brüne Roselius * Schwarme 23.01.1882 † Schwarme 09.12.1901
 - 3 Dietrich Roselius (s.u.)
 - 4 Adelheid Doris Roselius * Schwarme 12.04.1886 † Schwarme 170 01.11.1960 oo Schwarme
23.09.1920 Johann Hermann Heinrich Fellermann * Schwarme 170 10.01.1874 (siehe Nr.170)
Die Ehe blieb kinderlos. die Witwe nahm 1956 ihren Bruder Gerhard mit seiner Familie von Nr.212
bei sich auf.
 - 5 Adelheid Doris Rebecka Roselius * Schwarme 02.02.1888 † Schwarme 101 17.05.1941
oo Schwarme 20.05.1914 Heinrich Großkopf * Intschede 20.05.1886 (siehe Nr.101)
 - 6 Johann Heinrich Roselius * Schwarme 28.08.1891 † Schwarme 161 24.05.1949 oo Schwarme
28.05.1931 Meta Gesine Maschendorf * Schwarme 126 29.01.1893 (siehe Nr.126)
Pächter der Stelle Nr.161 in Schwarme
 - 7 Rebecka Anna Dorothea Roselius * Schwarme 28.08.1891 † Schwarme 170 21.08.1951 (Ledig)
 - 8 Gerd Heinrich Roselius (siehe auch unten)
- Dietrich Roselius** * Schwarme 21.02.1884 † Thedinghausen-Bürgerei 27 08.12.1966 oo Thedinghausen
15.04.1924 **Rebecka Dorothea Heuhusen** * Schwarme 121 24.08.1890 (siehe Nr.121)
Dietrich war von 1919 bis 1924 Kreistagsabgeordneter, damals noch Grafschaft Hoya. Er heiratet nach
Thedinghausen und verpachtet die Stelle Nr.212 bis 1956 an seinen Bruder Gerhard.
- 1 Gerda Meta Doris Roselius (s.u.)
- Gerd Heinrich Roselius** * Schwarme 07.10.1895 † Thedinghausen Krah.18.10.1969
oo **Dora Masemann** *? (siehe Nr.170)
Erbte von seiner Schwester Adelheid Doris die Anbauerstelle Nr.170 in Schwarme

Gerda Meta Doris Roselius * Schwarme 12.03.1927 † Schwarme 10.02.2002 oo Morsum 27.11.1950

Adolf Karsten Hermann Johann Thalmann * Morsum 16.03.1927 † 03.09.1965 Schwarme

1 Karin Thalmann (s.u.)

2 Gunda Thalmann * Thedinghausen Krah. 18.07.1955 (Ledig, wohnt in Hamburg)

3 Bernd Karl Dietrich Thalmann * Thedinghausen Krah. 30.06.1959 (Ledig, wohnt in Ober-Ursel)

Karin Thalmann * Schwarme 19.01.1952 oo Schwarme 06.07.1973 **Hermann Puvogel** * Schwarme
196 19.12.1950

Sie wolten im Garten von der Stelle Nr.196 ein neues Haus bauen, bekamen aber keine Baugenehmigung.
Sie bauten dann in Garten der Ehefrau ein neues Haus für sich An der Heide und sind 1981 eingezogen

1 Lars Puvogel * Bremen Krah. 09.12.1973

2 Nina Puvogel * Bremen Krah. 06.05.1976

3 Helge Puvogel * Bremen Krah. 30.11.1982

Pächter der alten Stelle Nr.212

Familie Krone-Kramer

Familie Daneke

Fabrice Kamp *? oo **Theresia NN** *?

Anbauerstelle Nr.213 in Schwarme „Imkers-Hus“

Heute Kiebitzheideweg Nr.1

1854 **Harm Heinrich Wilkens** *? † ? oo **NN NN** *?

Wilkens kauft 1854 vom Gut Schwarme Land und baut 1860 die Anbauerstelle Nr.213 in Schwarme.
Er verkauft sie aber 1895 wieder an den Imker Johann Peter Schröder.

Johann Peter Schröder * Weseloh 01.07.1843 † Schwarme 20.07.1916 oo **Anna Margarethe Schmidt**
* Eitzendorf 14.04.1844 † Schwarme 10.10.1910

1 Elisabeth Mette Schröder * Schwarme 04.02.1875 † Schwarme 237 07.08.1950 oo Schwarme
18.01.1895 Johann Dietrich Masemann * Schwarme 26a 19.02.1870 † Schwarme 237 26.08.1958
(siehe Nr.237)

2 Heinrich August Friedrich Schröder (s.u.)

3 Wilhelm Johann Hermann Schröder * Schwarme 24.09.1878 † Schwarme 21.07.1880

4 Dorothea Marie Schröder * Schwarme 19.02.1880 oo Johann Heinrich Ernst Christian Bergmann *?
1 Anna Sophie Bergmann * Schwarme 13.04.1805

5 Anna Catharina Elise Schröder * Schwarme 22.10.1881 † Schwarme 190 18.08.1964
oo Schwarme 18.10.1906 Friedrich Heinrich August Glander * Schwarme 06.06.1881
† Schwarme 190 06.07.1959 Glander war von 1936 bis 1948 Gemeindebrandmeister in Schwarme

6 Meta Sophie Adelheid Schröder * Schwarme 20.08.1884 † Schwarme 12.10.1911 (Ledig)

Heinrich August Friedrich Schröder * Schwarme 04.01.1877 oo Schwarme 22.12.1915

Anna Magdalene Adeline Brinkmann * Martfeld 10.07.1892

Heinrich verkauft die stelle in de 20er Jahren an Johann Knake aus Hollen.

Johann Knake *? † Schwarme oo **NN NN** *? † Schwarme

1 Meta Rebecka Doris Knake (s.u.)

Meta Rebecka Doris Knake * Schwarme 09.12.1906 † Schwarme oo Schwarme 26.05.1930

Friedrich Johann Zelle * Schwarme 169 22.10.1910 † Schwarme 07.05.1962

1 Walter Zelle (s.u.)

2 Todgeborene Tochter Zelle * Schwarme 25.01.1934 Zwilling

3 Annemarie Zelle * Schwarme 25.01.1934 Zwilling † Schwarme 10.11.1934

4 Todgeborener Sohn Zelle * Schwarme 30.07.1939

Walter Zelle * Schwarme † Schwarme (Ledig)

Die Erben verkaufen die Stelle Nr.213 an die Hundetrainer Marcus und Sabine Wolff

Marcus Wolff *? oo **Sabine Bruns** * 01.12.1970 † Schwarme 29.05.2021 (sind Geschieden)

1 Nico Wolf

2 Karin Wolf

3 Stefan Wolf ?

Anbauerstelle Nr.214 in Schwarme

Heute Verdener Straße Nr.24

- 1854 **Johann Dietrich Oelkers** * Einste 01.04.1821 † Schwarme 214 oo Einste 25.06.1849
Mette Margarethe Thöle * Einste 29 05.07.1822 † Schwarme 214 26.12.1882
Am 07.11.1854 kauft Oelkers Land in Schwarme von Nr.93 und baut darauf die Anbauerstelle Nr.214 in Schwarme
- 1 Johann Heinrich Oelkers * Einste 04.01.1850 † Louisiana USA 07.02.1924 I oo Louisiana USA 26.04.1880 Eugenie Rosina Robie * Louisiana USA 23.10.1860 † Louisiana USA 31.08.1892
Johann Heinrich Oelkers (s o) II oo Louisiana USA 18.11.1893 Louise Theresia Robie * 25.11.1862 Louisiana USA † Louisiana USA 06.03.1929
 - 2 Margarethe Adelheid Oelkers * Einste 01.11.1852 † Schwarme ...1878 (Ledig)
 - 3 Anna Margarethe Elisabeth Oelkers * Adolphshausen 23.06.1854 † ?
1 Johann Oelkers * Schwarme 18.09.1877 unehelich
 - 4 Rebecka Helene Oelkers (s.u.)
 - 5 Dietrich Heinrich Wilhelm Oelkers * Schwarme 22.12.1858 † Bremen Hastedt? oo Schwarme 19.06.1882 Anna Marie Krüer * Bassum 05.09.1856 † Bremen Hastedt?
 - 6 Anna Sophie Oelkers * Schwarme 25.10.1860 † Schwarme 17.06.1865
 - 7 Heinrich Hermann Oelkers * Schwarme 18.04.1863 † Schwarme 20.05.1865

Rebecka Helene Oelkers * Schwarme 23.07.1856 † Schwarme vor 1894
I oo **Dietrich Bremer** *? † Schwarme

Rebecka Helene Oelkers (s o) II oo Schwarme 02.03.1877 **Friedrich Hermann Dietrich Siemering**
* Eitzendorf 25.04.1851 † Schwarme 175 13.11.1898 (Siehe auch Nr.175)

- 1 Meta Anna Elisabeth Siemering * Schwarme 22.08.1877
- 2 Dietrich Heinrich Hermann Siemering (s.u.)
- 3 Johann Hermann Dietrich Siemering * Schwarme 23.10.1880 † Schwarme 134 20.03.1952 oo Liebenthal (Liebenwalde Brandenburg) 13.10.1918 Anna Marie Louise Wegener * 06.03.181882 Hammer Brandenburg † Liebenthal Brandenburg 05.04.1925
Geschieden Verden 09.12.1923
- 4 Adelheid Marie Anna Siemering * Schwarme 11.08.1882
- 5 Meta Anna Helene Siemering * Schwarme 13.06.1883
- 6 Friedrich August Heinrich Siemering * Schwarme 11.02.1884 † Schwarme 24.01.1886
- 7 Helene Marie Sophie Siemering * Schwarme 25.05.1886
- 8 Fritz Friedrich Heinrich Siemering * Schwarme 25.01.1889 Zwilling † Einste 71 27.08.1953 oo Blender 02.05.1920 Mette Wolters * Einste 71 07.01.1896 † Thedinghausen Krah. 10.11.1968
- 9 Todgeborener Sohn Siemering * Schwarme 25.01.1889 Zwilling

Friedrich Hermann Dietrich Siemering (s o) II oo Schwarme 17.06.1894
Marie Dorothee Elisabeth Rüter * Hassel 10.09.1859 + ?

- 1 Anna Margarethe Siemering * Schwarme 30.10.1895 † Beppen 05.07.1979 oo Morsum 02.08.1914
Johann Dietrich Eckelmann * ? Wohnen Beppen Schwarmer Str.

Dietrich Heinrich Hermann Siemering * Schwarme 19.03.1879 † Colorado USA
Er wandert 1896 nach Colorado USA aus und verkauft die Stelle in Schwarme nach dem Tod seiner Mutter 1902 an Heinrich Behrmann aus Beppen.

Heinrich Behrmann * Beppen 60 † ? oo **Meta Radeke** * Schwarme † Holtum-Marsch
Behrmann kauft 1902 die Anbauerstelle Nr.214 in Schwarme von Dietrich Siemering. Er verkauft die Stelle aber schon wider 1910 an Brün Wiegmann von Nr.179.

Brün Wiegmann * Beppen 25.09.1884 † Thedinghausen Krah. 22.04.1953 oo Eitzendorf 16.11.1906
Anna Katharina Elise Schröder * Eitzendorf 85 13.03.1885 † Schwarme 02.03.1953
Brün kauft 1910 die Anbauerstelle Nr.214 in der Schwarmer Heide von Heinrich Behrmann.

- 1 Johann Heinrich Wiegmann * 05.12.1909 Schwarme † Schwarme 24.01.1911
- 2 Heinrich Karl Justus Wiegmann * Schwarme 07.11.1911 † 19.09.1940
gestorben an einer Lungenentzündung im Lazarett Lilers Nordfrankreich
oo Schwarme 30.05.1939 Thea Adelheid Sandmann *? † Schwarme (siehe weiter unten)
- 3 Else Anna Wiegmann * Schwarme 15.08.1913 † Schwarme 26.10.1913

Cord Klee / Wiegmann * Schwarme 187 † Schwarme oo Schwarme 1948

Thea Adelheid Sandmann *? + Schwarme 214

Cord wird von seinen Onkel Brüne Wiegmann nach dem Tode seines Sohnes adoptiert und erhält den Namen Wiegmann.

1 Brün Wiegmann (s.u.)

Brün Wiegmann * Schwarme 24.09.1948 oo **Marlies Ehlert** *25.02.1951 † Schwarme 06.07.2021

1 Carsten Wiegmann * Schwarme

Marlies holt ihre Schwester mit auf den Hof

Annelie Ehlert *27.02.1960 (Ledig

1 Angela Ehlert * Schwarme unehelich

2 Martin Ehlert * Schwarme unehelich

Anbauerstelle Nr.215 in Schwarme

Heute Beppener Straße Nr.15

Hermann Roselius * Schwarme 07.12.1865 † Illinois USA 04.12.1941

oo **Anna Margarethe Harms** * Ogenbargen Aurich 01.05.1879 † 30.04.1952 USA

Der Häusling Hermann Roselius kauft von Bohlmann Nr.43 Land und baut die Anbauerstelle Nr.215 in Schwarme. 1905 kauft Anna Roselius die Stelle (Verwandschaft mit dem Vorgänger nicht nachgewiesen) und Roselius wandert nach Amerika aus.

Anna Margarethe Roselius * Schwarme 161 16.12.1871 † Schwarme 07.06.1950 oo Schwarme 12.07.1906

Hermann Laakmann * Beppen 14.09.1881 † Schwarme 26.03.1966

1 Adele Gesine Laakmann * Schwarme 12.05.1907 † Martfeld 23.02.1976 oo Schwarme 29.01.1934

Heinrich Dietrich Hermann Harries * Martfeld 24 27.04.1904 † Martfeld 06.04.1982

2 Johann Brüne Rennig Laakmann (s.u.)

3 Hermann Gerd Dietrich Laakmann * Schwarme 28.03.1913 † Schwarme 05.08.1918

Johann Brüne Rennig Laakmann * Schwarme 06.07.1909 † Thedinghausen Krah.05.10.1985 oo Schwarme

15.12.1947 **Meta Elise Erna Klausen** * Schwarme 184 26.05.1922 † Hagen-Grinden 04.10.2013

Erna zog nach den Tod ihres Ehemannes zu ihrer Tochter nach Hagen-Grinden.

1 Annegret Laakmann * Schwarme oo Hermann Meyer * Hagen-Grinden

Annegret heiratet nach Hagen.Grinden und verpachtet die Stelle in Schwarme, die sie aber nach den Tod ihrer Mutter verkauft.

Anbauerstelle Nr.216 in Schwarme

nicht mehr vorhanden, Lage unbekannt

- 1855 **Heinrich Asendorf** * ...1830 † Achim ? oo **Adelheid Osmer** * ...1835 † Achim?
1855 kauft der Häusling Heinrich Asendorf Land von Niebuhr Nr.19 und baut die Anbauerstelle 216 in Schwarme. 1860 verkauft er sie aber wieder an Kord Holle und zieht nach Achim.
- 1 Anna Margarethe Dorothea Asendorf * Schwarme 1859 † Dahlhausen oo Magelsen 24.12.1890
Hermann Friedrich Hoppe * Martfeld 37 14.03.1859 † Dahlhausen 1932 beg. Martfeld 03.04.1939
 - 2 Johann Heinrich Asendorf * Achim 29.02.1876 † Schwarme oo Schwarme 05.10.1902
Gesine Laakmann * Beppen 10.12.1875 Schwarme
 - 1 Adeline Laakmann * Schwarme 24.11.1897 unehelich
 - 2 Hermann Johann Laakmann * Schwarme 27.07.1902 unehelich
- Cord Heinrich Holle** * Schwarme 108 23.06.1824 † Schwarme 05.08.1900
oo **Anna Margarethe Hofmann** * Kirchwyhe 12.02.1826 † Schwarme 17.01.1903
kauft 1860 die Anbauerstelle Nr.216 in Schwarme von Heinrich Asendorf. 1877 ist die Stelle aber nicht mehr vorhanden.
- 1 Anna Holle * Schwarme 14.01.1853 † Schwarme 278 07.08.1909 oo Schwarme 10.04.1874
Johann Heinrich Wilhelm Schulenberg * Oerdinghausen 28.04.1852 † Schwarme 278 24.02.1947
 - 2 Mette Holle * Schwarme 03.07.1855
 - 3 Gesche Margarethe Holle * Schwarme 02.10.1857
 - 4 Johann Heinrich Holle * Schwarme 28.09.1859 † Schwarme 17.11.1894 oo Schwarme 18.12.1891
Margarethe Kehlenbeck * Wulmstorf 11.12.1867 † Schwarme 186 10.08.1912
 - 5 Hermann Heinrich Holle * Schwarme 27.12.1861 † Schwarme 200 07.04.1901
oo Schwarme 05.05.1893 Margarethe Schröder * Morsum 03.12.1867 † Schwarme 200 17.09.1928
Hermann Heinrich wohnte vorher bei sein Bruder auf der Stelle Nr.186, kauft 1892 die Anbauerstelle Nr.200 in Schwarme von Carsten Bolte.
 - 6 Friedrich Holle * Schwarme 19.02. 1864 † Schwarme 186 30.08.1902 oo Schwarme 08.11.1895
Margarethe Kehlenbeck * Wulmstorf 11.12.1867 † Schwarme 186 10.08.1912
 - 7 Hermann Holle Schwarme 18.01.1867
 - 8 Margarethe Elisabeth Holle * Schwarme 10.05.1868 (siehe Nr.156)

Anbauerstelle Nr.217 in Schwarme „Hövermanns-Hus“

nicht mehr vorhanden, Vorgängerin von Nr.225

1857 **Ernst Heinrich Theodor Hövermann** * Uelzen 13.04.1820 † Schwarme (Kaufmann) oo Gnarrenburg
12.05.1857 **Friederike Margarethe Wilhelmine Holtermann** * Gnarrenburg 27.03.1830
† Schwarme
Hövermann wird 1857 erstmals als Kaufmann auf der Stelle Nr.217 in Schwarme genannt. Es war ein
Nebengebäude der Stelle 41. Er verkauft 1869 an Friedrich Weber.

Ludewig Friedrich Eduard Weber * 31.03.1849 † USA

Kauft ca.1869 von Hövermann die Stelle Nr.217 in Schwarme, macht 1877 Konkurs und flieht nach
Amerika. 1886 kauft Anna Machendorf von Nr.246 die Stelle 217 und errichtet sie neu unter der Nr.225

Pfarrhaus und Kirche Nr.218 in Schwarme

Heute Kirchstraße Nr.22

Nachfolgend die Pastoren für und in der Schwärmer Kirchengemeinde.

Sie wohnten nicht alle im Schwärmer Pfarrhaus

Danke an Henns Harries das ich die Namen und Daten teilweise aus seinem Buch

„Die Pastoren im Altkreis Hoya“ mit übernehmen durfte.

Pastoren in Lunsen zuständig für Schwarme

ca. 1567 **Adrian Rosendal**

1567-1609 **Johannes Wildekind**

1609-1612 **Dietrich von Twistern**

1612-1661 **Hermann Hüter**

Pastoren der Pfarrstelle Schwarme

1617 **Johann Tegeler**

1617-1628 **Christoph Baumgarten** * Bassum † ...1652 oo ...1621 NN NN *?

1629-1639 **Christoph (Andreas) Roselius** * Regensburg 02.07.1590 † Schweiz ...1661 oo Immekeppel ...1617
Anna von Brodhausen *?

1 Johann Adolf Roselius * Immekeppel 17.01.1617 † Derdingen 17.10.1671
oo Anna Christina NN *? † nach 17.10.1671

2 Christian Roselius * Bensberg-Immekeppel ...1618 † Schwarme 17 1692 oo Lunsen ...1645
Anna Ilse vom Busch * Blender ...1625 beg. Schwarme 30.03.1696

3 Johann Thomas Roselius * Bensberg-Immekeppel 07.11.1619 beg. Schwarme 13.02.1696
I oo Lunsen ...1646 Gesche Bohlmann * ...1625 † Schwarme 14 ...1663

Johann Thomas Roselius (s o) II oo Meimerich Wacker *? † Schwarme 14

4 Christoph Roselias * Atens Nordenham ...1627 † Vaihingen nach 1667?

1639-1669 **Johann Wolfgang Otto** ~ Sonnewalde 13.10.1605 † Schwarme 30.10.1669
oo **Ursula Schulte** * ...1613 beg. Schwarme 20.01.1689

1 Jürgen Heinrich Otto * Schwarme ...1652 † Magelsen 29.12.1737 Küster in Magelsen
oo Beke NN * ...1660 beg. Magelsen 19.12.1731

2 David Conrad Otto * Schwarme ...1655 † Jena ...1676

3 Heinrich Christian Otto * Schwarme ...11.1657 beg. Schwarme 30.11.1727 oo Schwarme
08.02.1683 Tybke Schlichting * Schwarme 11 ...1661 beg. Schwarme 24.12.1730

4 Maria Rosina Otto * Schwarme ...1660 † Hagen-Grinden ...1733 beg. Lunsen 15.09.1733
oo Lunsen 17.11.1682 Brün Blome * Hagen-Grinden Hagen-Grinden ...1740
beg. Lunsen 16.07.1740

- 1669-1680 **Johannis Christopheri Rost** * Allstedt Thüringen ...1627 beg. Lunsen 09.02.1680
oo **Gese Maria Müller** * ...04.1627 beg. Schwarme 12.08.1710
- 1 Jürgen Gustav Rost * ...11.1669 beg. Schwarme 01.06.1722 oo Schwarme 07.06.1698
Beke Masemann ...1670 † Schwarme 18 ...08.1745
 - 2 Anna Catharine Rost * Schwarme † Lunsen 8 oo 17.06.1697 Johann Schröder *? † Lunsen 8
 - 3 Sophie Margaretha Rost * Schwarme beg. Lunsen 28.07.1746 oo Hinrich Huntemann
* Thedinghausen
 - 4 Anna Dorothee Rost * Schwarme † Schwarme oo Schwarme 18.11.1719
Johann Rolf Hinrich Evers *? † Schwarme?
1 Ilse Anna Evers ~ Schwarme 24.06.1729
- 1680-1684 **Mentho Hopmann** * Hannover beg. Schmalförden 27.04.1694 oo NN NN *?
- 1 Sidonia Margarethe Hopmann *? † ? I oo Jacobus Golsdorff * Braunschweig
† Ringstedt 27.12.1697
- Mentho Hopmann (s o) II** oo **Cathrin Elisabeth Deichmann** *? beg. Schmalförden 24.02.1711
- 1 Johann Philipp Hopmann ~ Schmalförden 20.04.1685
 - 2 Catharina Elisabeth Hopmann ~ Schmalförden 13.01.1687
- 1684-1695 **Justus Henrich Kaiser** * Lilienthal † Schwarme zwischen 30.04.1695 und 16.07.1695
- 1695-1712 **Nicolaus Ulrici** * Lunsen ...1654 † Schwarme 218 27.04.1712 oo NN NN * ...06.1659
beg Schwarme 12.03.1738
- 1 Johann Hinrich Ulrici * ...01.1688 beg. Verden 20.05.1729 oo Verden 29.11.1713
Anna Catharina Jebe * Verden ...1667 beg. Verden 29.07.1718
 - 2 Margarethe Elisabeth Ulrici *? † ...1727 oo Schwarme 05.06.1716
Carl Gottfried Friedrichs * 29.12.1692 † Verden 05.10.1766
 - 3 Catharina Elisabeth Ulrici *? † ? oo Schwarme 08.02.1731 Johann Justinus Höping *?
 - 4 Susanna Hedwig Ulrici * ~ Schwarme 08.09.1696 Zwilling † 18.11.1764 Intschede
I oo Walsrode 21.08.1726 Johann Friedrich Stucke *? † ...1731
Susanna Hedwig Ulrici (s o) II oo Vilsen 19.04.1731 Friedrich Kramer * Verden ...1704
beg. Intschede 13.10.1763
 - 5 Metta Ilsa Ulrici * Zwilling ~ Schwarme 08.09.1696
 - 6 Eberhard Ulrici * Schwarme 218 ...1698 † Intschede 22.11.1770 oo Hoya 11.01.1728
Ilse Dorothea Steinbring ~ Hoya 31.07.1707 † Intschede 18.04.1779
 - 7 Christoph Hermann Ulrici ~ Schwarme 17.03.1700 beg. Schwarme 16.11.1716
- 1712-1721 **Conrad Christopher Meyer** ~ Celle 23.02.1672 beg. 18.04.1721 oo Celle 05.10.1712
Anna Barbara Rosenhagen ~ Celle 05.10.1680 † nach 06.10.1721
Meyer war Feldprediger im spanischen Erbfolgekrieg
- 1 Friedrich Conrad Julius Meyer Schwarme 218 24.07.1713
 - 2 Johann Georg Meyer * Schwarme 218 09.11.1715 † Hollenstedt 01.10.1793 oo Uelzen
26.08.1750 Magdalene Catharina Elisabeth Danckwerts * Uelzen 26.01.1730
† Hamburg 18.09.1804
 - 3 Margarethe Elisabeth Meyer Schwarme 218 02.11.1717 oo Celle 27.10.1756
Johann Georg Keffel * ...1733
 - 4 Philipp Ernst Meyer ~ Schwarme 09.12.1719
 - 5 Hermann Christian Meyer * Schwarme 218 01.06.1721 Factor in Harburg
- 1721-1727 **Justus Rosenhagen** * Hannover ...1688 † Eitzendorf 06.02.1738 I oo Hannover 25.11.1721
Dorothea Elisabeth Eberhardt * Harste Bovenden 12.04.1698 beg. Eitzendorf 15.02.1730
- 1 Henrich Conrad Zacharias Rosenhagen * Schwarme 218 15.09.1722 † Einbeck 15.04.1759
oo Höxter 13.06.1747 Benigna Elisabeth Wiederhold * Höxter 12.02.1719
 - 2 Justus Simon Rosenhagen * Schwarme 218 14.09.1724 beg. Eitzendorf 30.11.1732
 - 3 Catharina Dorothea Elisabeth Rosenhagen * Schwarme 218 01.05.1727
beg. Eitzendorf 23.04.1730
 - 4 Scharlotta Hinriette Rosenhagen ~ Eitzendorf 05.02.1729 † Eitzendorf 23.02.1729
- Justus Rosenhagen (s o) II** oo Verden 27.10.1730 **Anna Dorothea Sabina Rehboom** * Verden
- 1 Johann Christian Rosenhagen * Eitzendorf ...1731
 - 2 Sophie Magdalena Rosenhagen * Eitzendorf ...1733

- 1727-1764 **David August Desing** ~ Dannenberg 07.10.1688 † Schwarme 218 19.11.1764 I oo Verden Westen
26.06.1727 **Charlotte Louise Richards** * ...10.1698 † Schwarme 218 30.03.1747
1 Anna Catharina Luise Desing * Schwarme 218 13.07.1728 † Hannover 21.05.1747
- David August Desing (s o) II** oo Riede 12.09.1748 **Heidewig Elisabeth Justine Mensching**
* Helstorf ...1715 † Schwarme 218 28.02.1802
- 1764-1807 **Johann Friedrich Arve** * Rehden 02.1728 † Schwarme 218 20.05.1807 oo Schwarme 04.12.1765
Heidewig Elisabeth Justine Mensching (s.o.)
1 Friedrich Dietrich Ludwig August Arve * Schwarme 218 21.10.1768
† Schwarme 218 ...03.1769
- 1807-1811 **Franz Christian Holscher** * Springe 04.06.1769 † Vilsen 20.07.1820
Johanne Wilhelmine Auguste Körber * Kirchbrak † nach 27.10.1828
1 Karl Gottlieb Achazius Holscher * Hajen 17.03.1798 † Schwarme 218 13.02.1867
(siehe weiter unten)
2 Todgeborener Sohn Holscher * Schwarme 27.01.1805
3 Friedrich Ludwig Eduard Holscher * Schwarme 08.10.1806 † Hitzacker 19.07.1876
4 Ernst Georg Conrad Adolf Holscher * Schwarme 218 17.02.1808 † Bodenfelde ...1887
oo Altendorf (Holzminden) 21.09.1848 Wilhelmine Louise Emilia Körber
* Stadt-Oldendorf 21.10.1821
5 Ludwig August Theodor Holscher * Schwarme 218 27.11.1809
† Ober-Horka Görlitz 16.12.1888 oo 13.11.1837 Sophie Elisabeth von Müller
* Groß Lunow Boddin Rostock 09.11.1807 † Ober-Horka Görlitz 02.05.1886
- 1812-1821 **Christian Ernst Friedrich Bauer** * Drakenburg 01.01.1787 † Elze Hildesheim 24.05.1854
oo Drakenburg 26.04.1810 **Dorothea Anna Marie Schumacher** * Rodewald 26.07.1788
† Elze Hildesheim 30.11.1851
1 Johann Georg Samuel Ludwig Bauer * Stolzenau 15.02.1811 † Schwarme 218 13.03.1813
2 Georg Justus Heinrich Julius Bauer * Schwarme 218 24.11.1812
† Wülfinghausen Springe 30.01.1877 oo Antonette Louise Emilie Carolina Sostmann
* Elze Hildesheim 20.01.1815 † Bremen 06.02.1890
3 Albertine Henriette Louise Bauer * Drakenburg 19.09.1814 † Elze Hildesheim 25.08.1881
oo Elze Hildesheim 11.08.1840 Friedrich Conrad Bernhard Alexander Sostmann
* Elze Hildesheim 08.07.1812 † Elze Hildesheim 07.04.1881
4 Hermann Ludolph Wilhelm Bauer * Drakenburg 30.12.1816 † Schwarme 218 18.12.1819
5 Ludwig Friedrich Julius Ferdinand Bauer * Schwarme 218 31.05.1818
† 30.05.1895 Göttingen I oo Elze 09.10.1851 Ernestine Auguste Georgine Sostmann
* Elze Hildesheim 30.04.1824 † Göttingen
6 Johannes Christian August Bauer * Schwarme 218 09.03.1820 oo Vilsen 09.03.1858
Auguste Margarethe Haber * Vilsen 13.11.1834
Es folgen noch 4 weitere Kinder aber haben nichts mehr mit Schwarme zu tun
- 1821-1828 **Gustav Philipp Lindemann** * Lüne 18.12.1793 † 17.06.1877 oo Höckelheim 03.04.1821
Julie Friederike Laubinger * Höckelheim 08.11.1802
1 Julius Georg Lindemann * Schwarme 218 29.12.1821
2 Georg Carl Lindemann * Schwarme 218 31.03.1824
- 1829-1867 **Karl Gottlieb Achazius Holscher (s.o.)**
- 1867-1872 **Gustav Jacob Friedrich Brüel** * Ronnenberg 14.06.1833 † Schwarme 218 26.05.1872
- 1872-1881 **Otto Georg Christian Havemann** * Cadenberge 21.06.1844 † Jorg 27.06.1904
oo 07.1875 **Louise Friederike Elisabeth Ocker** * Wilstedt 24.05.1855 † ?
1 Bertha Johanne Elisabeth Havemann * Schwarme 218 29.10.1876
- 1881- 1884 **Ludwig Wilhelm Börje** * Hameln 12.02.1839 † Göttingen 02.07.1884

- 1886-1901 **Johann Friedrich August Bernhard Schmedes** * Barsinghausen 02.01.1859 † 25.03.1937
oo **Margarethe Agathe Olga Griebel** * Reval 07.11.1858
- 1 Elisabeth Franziska Sophie Erna Schmedes * Schwarme 23.03.1888
 - 2 Agathe Bertha Luise Schmedes * Schwarme 07.08.1889 † Schwarme 01.11.1889
 - 3 Jenny Agathe Marie Schmedes * Schwarme 23.01.1891
 - 4 Wilhelm Karl Schmedes * Schwarme 26.11.1892
 - 5 Hermann Ludwig Fritz Schmedes * Schwarme 07.10.1894
 - 6 Frieda Margarethe Elisabeth Schmedes * Schwarme 08.04.1896
 - 7 Georg Wilhelm Curd Schmedes * Schwarme 10.10.1897
 - 8 Otto August Wilhelm Schmedes * Schwarme 12.03.1899
- 1901-1903 **Heinrich Friedrich Wilhelm Lüffenhop** * Hannover 20.09.1869 † Hanover 05.06.1935
- 1903-1946 **Friedrich Wilhelm Koke** * Schwagstorf Wittlage 07.10.1870 † Schwarme 05.09.1954 oo Hildesheim
27.10.1903 **Karla Marie Elise Götsche** * Hannover 15.04.1878 † Schwarme 15.06.1952
- 1 Annelise Koke * Schwarme 22.09.1904 † Schwarme 221 02.01.1911
Annelise wurde beim Spielen Versehentlich vom Uhrmacher Speck seinen Sohn erschossen.
 - 2 Hans Heinrich Koke * Schwarme 26.05.1906 † USA
Am 26.06.1930 wanderte er mit dem Schiff Stuttgard von Bremen nach New-York
 - 3 Helga Koke * Schwarme 31.12.1907 † Wolfenbüttel 14.08.1991 oo Schwarme 13.11.1936
Karl Otto Friedrich Rudolf Lindhorst * Verden 01.08.1906
 - 4 Liselotte Koke * Schwarme 30.09.1911 oo NN Sasse
 - 5 Helmut Hermann Gustav Adolf Koke * Schwarme 14.11.1915 218 † gefallen Russland
zwischen 12. und 28.01.1943 oo 27.09.1941 Elisabeth Große *Luckenwalde Altenburg
- 1946-1976 **Walter Kirchheck** * Mecklenburg 1910 † Herford Krah. 31.10.1983 oo **Marie NN** * ...1914 † ...1998
- 1 Gudrun Kirchheck *? oo NN Lamprecht
 - 2 Jürgen Kirchheck * Schwarme
- Walters Kirchheck seine Mutter kam als Witwe zu ihm nach Schwarme
Wilhelmine Marie Sophie Kirchheck geb. Wohlers * Schwaförden 31.12.1875
† Schwarme 12.12.1954
- 1977-1985 **Dieter Behrens** * 26.11.1949 Hemelingen? † Sittensen 23.08.2017
- 1985-1999 **Winfried Kahla** * 12.02.1937 Steinfeld
- 2001-2009 **Harm Cordes** * Schneverdingen ?
- seit 2010 **Meike Müller** * Hannover Marienwerder

Pfarrwitwenhaus Nr.219 in Schwarme

Standort wahrscheinlich auf den heutigen Parkplatz links neben Heinz Gehrke
Es wird erstmalig 1692 erwähnt und ist wahrscheinlich zur Mitte des 19.Jahrhunders abgebrochen
mehr ist leider nicht bekannt

Küsterei / Schule Nr.220 in Schwarme „Dörpschole“

Heute Kirchstraße Nr.24

Mit der Selbständigkeit der Kirchengemeinde Schwarme 1661 wird der Küster mit der Schul und
Kinderlehre betraut. Es haben auch nicht alle im Küsterhaus gewohnt.

Küster von 1661 bis heute

- 1661- ? **Dieterich Gerd Reimers** * ...1626 beg. Schwarme 26.03.1694 oo ?
- 1 vermutlich Hermann Reimers *Schwarme Lehrer in Morsum oo Mette Gertrud NN * ...1652
beg. Lunsen 18.04.1732
 - 2 vermutlich Johann Reimers * Schwarme beg Blender 04.05.1720 Küster in Blender
oo Gesche NN *? beg. Blender 20.01.1728
 - 3 Dietrich Reimers * Schwarme ...1653 beg. Schwarme 07.11.1698
- ? - 1695 **Hermann (Harm) Schwecke** *? † Schwarme ...1696 oo NN NN *?
- 1 Mette Margreta Schwecke * Schwarme ...1684 beg. Schwarme 14.02.1758
oo Johann Hinrich Clüver Magelsen 36 10.01.1693 † Magelsen 36 11.11.1751
Siebenmeiers Sohn
 - 2 Jost Hinrich Schwecke * Schwarme † Schwarme 116 oo 19.10.1719 Lunsen
Ilse Hermeling * Thedinghausen beg Schwarme 21.05.1737
 - 1 Jost Hermann Dietrich Schwecke * Schwarme 116 ...1729 (siehe 116) - Jost Hinrich Schwecke (s o) II oo Lunsen 20.05.1738 Margarethe Runge * Morsum
† Schwarme 116
 - 3 Catrina Maria Sophia Schwecke ~ Schwarme 25.09.1694 † Schwarme 79 12.03.1758
oo Schwarme 14.01.1721 Johann Heinrich Zippel * Bruchhausen ...1696
† Schwarme 7916.02.1758
- 1695-1722 **Jürgen Gustav Rost** * ...11.1669 beg. Schwarme 01.06.1722 oo Schwarme 07.06.1698
Beke Masemann ...1670 beg. Schwarme 28.08.1745 (siehe Nr.118)
1703 haben sie die Stelle Nr.118 in Schwarme gebaut.
- 1722-1753 **Hermann Andreas Zimmermann** * Wechold ...1682 beg. Schwarme 22.08.1753
oo Heiligenrode 03.02.1711 **Anna Christina Ackermann** * Herford 07.1682
beg. Schwarme 22.11.1763
- 1 Maria Apolonia Zimmermann * Heiligenrode 27.01.1713 beg. Heiligenrode 03.1713
 - 2 Dorothea Ilsabe Zimmermann *Heiligenrode 10.01.1714 †... I oo Schwarme 24.09.1744
Andreas Christoph Neumann *... †... Rektor in Bruchhausen
Dorothea Ilsabe Zimmermann (s o) II Vilsen 07.06.1753 Harm Heinrich Blumenberg *... †...
 - 3 Hermann Levin Zimmermann ~ Heiligenrode 22.08.1716 †...
 - 4 Johanna Sophia Zimmermann ~ Heiligenrode 10.01.1720 † Wechold zwischen 12.03.1748
und 11.03.1752 oo Wechold 17.01.1738 Christian Hermann Ricke * ...1706 † Wechold 6
22.01.1766
 - 5 Susanna Margaretha Zimmermann (s.u)
 - 6 Johann Theobald Zimmermann ~ Martfeld 06.05.1724 beg. Schwarme 03.11.1732

- 1753-1783 **Dietrich Johann Ludewig Varrelmann** ~ Martfeld ...04.1721 † Schwarme 09.11.1783
oo 26.04.1746 Lunsen **Susanna Margaretha Zimmermann** Heiligenrode 12.08.1722
† Dörverden 29.05.1805
- 1 Sophia Christina Eleonore Varrelmann ~ Lunsen 24.03.1747 † Vilsen 27.03.1816
I oo Vilsen 14.07.1769 Johann Georg Peter Pöttger * Bruchhausen 16.09.1739
† Bruchhausen 25.11.1775
Sophia Christina Eleonore Varrelmann (s o) II oo Dörverden 16.08.1782
Johann Martin Meyer * Grottkau jetzt Grodkow Polen 15.11.1759 † Vilsen 14.02.1800
 - 2 David August Varrelmann ~ Schwarme 28.09.1748 † Hoya 30.04.1826 oo Rießen
22.06.1773 Marie Dorothea Lange * Rießen 15.01.1752 † Dörverden 30.10.1808
 - 3 Margarethe Dorothea Elisabeth Varrelmann * Schwarme 15.09.1750 oo Martfeld 08.06.1773
Johann Christian August Bode * ...11.1742 † Nienburg 22.08.1818
 - 4 Johann Hermann Varrelmann * Schwarme 18.11.1753 † Schwarme 28.07.1755
 - 5 Heidewig Justine Varrelmann * Schwarme 08.12.1755 † Schwarme 09.02.1803 oo Schwarme
22.10.1781 Johann Heinrich Wildhagen * Pattensen 24.04.1752 † Oerdinghausen 02.11.1822
 - 6 Johann Hermann Varrelmann * Schwarme 09.06.1758 220 † Intschede 02.06.1801
oo Schwarme 29.04.1784 Justina Lovise Cramer * Magelsen 01.12.1765
† Uenzen 10.03.1824 (siehe weiter unten) Küstertochter aus Magelsen
 - 7 Johann Friedrich Varrelmann * Schwarme 27.03.1761 † Schwarme 16.12.1763
 - 8 Christian Ernst Ludewig Varrelmann * Schwarme 02.08.1763 † Schwarme 29.11.1764
- 1783-1794 **Johann Hermann Varrelmann** * Schwarme 09.06.1758 † Intschede 02.06.1801
oo Schwarme 29.04.1784 **Justina Lovise Cramer** * Magelsen 01.12.1765
† Uenzen 10.03.1824 Küstertochter aus Magelsen
- 1 Dietrich Ludowig August Henrich Varrelmann * Schwarme 20.06.1785 220
† Blender 23.11.1856 I oo Martfeld 15.03.1811 Johanne Henriette Fischer
* Neuenkirchen 18.12.1780 † Blender 07.03.1840 Küstertochter aus Neuenkirchen
Dietrich Ludowig August Henrich Varrelmann (s o) II oo Blender 23.09.1848
Anna Dorothea Wilhelmine Leiding * Bassum 24.10.1795 † Blender 24.05.1856
 - 2 Maria Susiana Christina Varrelmann * Schwarme 08.05.1787 220 † Schwarme 06.10.1794
 - 3 Johanna Dorothea Justine Varrelmann * Schwarme 19.06.1790 220 oo Bremen 14.02.1818
Cord Hinrich Benjes * Uenzen 19.10.1790
 - 4 Christian Georg Varrelmann * Schwarme 13.02.1793 220 † Moor 02.06.1829
 - 5 Friedrich Heinrich Wilhelm Varrelmann * Intschede 24.08.1795 † Loge/Bassum 20.02.1853
I oo Wechold 05.07.1822 Anna Charlotte Georgine Curtius * Nienburg 03.12.1802
† Ubbendorf 24.04.1827
Friedrich Heinrich Wilhelm Varrelmann (s o) II oo Wechold 13.10.1827 Anne Rebecke
Borrmann * Ubbendorf 10.07.1809 † Hannover Kreuz 12.01.1874 Ubbendorf 7
 - 6 Catharine Margarethe Louise Varrelmann * Intschede 12.04.1798 †...
 - 7 Christine Sophia Dorothea Louise Varrelmann * Intschede 07.03.1800 † Vilsen 28.06.1836
oo Vilsen 12.10.1830 Heinrich Christian Krüger * ...14.11.1799 † Vilsen 20.04.1836
- 1794-1807 **Johann Heinrich Wildhagen** * Pattensen 24.04.1752 † Oerdinghausen 02.11.1822
oo Schwarme 22.10.1781 **Heidewig Justine Varrelmann** + Schwarme 08.12.1755
† Schwarme 09.02.1803
- 1 Johann Friedrich Hermann Wildhagen * Moor 21.09.1784 † Wöbse 24.12.1837
oo ...1806 Anna Marie Froböse * 17.02.1789 † Riethausen 09.10.1847
 - 2 Anna Justine Sophie Elisabeth Wildhagen * Moor 27.10.1787 † Moor 11.04.1788
 - 3 Johann Lüdeke August Wildhagen * Moor 26.01.1789 † Moor 17.06.1791
 - 4 Rosine Dorothea Justine Wildhagen * Moor 27.12.1792 † Graue ...1847
oo Asendorf 23.06.1815 Cord Henrich Antholz * Graue ...1799 † Graue ...1832
 - 5 Heinrich August Hermann Wildhagen Schwarme 1793/94?
 - 6 Margarethe Caroline Sophie Wildhagen * Schwarme 08.03.1795 † Schwarme 25.11.1797
 - 7 Maria Caroline Justine Wildhagen * Schwarme 10.01.1799 oo Vilsen 21.02.1818
Dietrich Heinrich Harbers * Ochtmannien
- 1807-1825 **Johann Hermann Albers** * Ströhn 21.12.1782 † Schwarme 22.02.1825 I oo Schwarme 07.07.1809
Caroline Dorothea Juliane Schmidt * Kleinenborstel 30.25.04.1791
† Schwarme 30.01.1814

- 1 Johann Christian Friedrich Ludwig Albers * Schwarme 15.04.1810 † Asendorf 15.04.1895
oo Martfeld 20.11.1835 Anna Adelheid Dunekack * Kleinenborstel 15 16.06.1815
† Kleinenborstel 30 20.10.1844
- 2 Friedrich Eberhard Albers * Schwarme 13.04.1812 † Blender 20.01.1843
- 3 Marie Dorothea Albers * Schwarme 26.01.1814 220 † Schwarme 28.01.1814

Johann Hermann Albers (s o) II oo Schwarme 25.03.1822 **Mette Margarethe Winkelmann**
* Schwarme 08.05.1792 † Schwarme 24.04.1856

- 1 Hermann Albers * Schwarme 28.07.1823 † Schwarme 31.03.1825
- 2 Caroline Margarethe Marie Albers * Schwarme 12.03.1825 † Schwarme 11.02.1851

1827-1834 **Johann Friedrich August Cramer** * Magelsen 09.12.1794 † Schwarme 21.03.1834 oo Dörverden
23.04.1816 **Charlotte Elisabeth Biester** * Dörverden 46 18.09.1797 † nach 21.03.1834

um 1850 **August Friedrich Deisterberg** *? oo **Sophie Dorette Kronsberg** * 02.05.1806
† Schwarme 19.10.1875

- 1 Marie Karoline Deisterberg * Rohrsen 20.07.1828 oo Schwarme 05.1858
NN Becker * 07.12.1831
- 2 Marie Elise Louise Deisterberg 12.01.1834 † Rohrsen oo Johann Friedrich Otto
Dietrich Brüggemann * 11.02.1841
 - 1 Dorothee Sophie Marie Deisterberg * Hannover 14.05.1863 unehelich
† Hannover 26.05.1863
- 3 August Friedrich Deisterberg * Heiligenfelde 23.11.1837 † Schwarme 19.08.1880
- 4 Sophie Dorothee Augusthe Deisterberg * Heiligenfelde 17.02.1842 † Schwarme
oo Schwarme 05.1869 Johann Heinrich Büntemeyer * Schwarme 02.05.1834
† Schwarme 15.01.1883
 - 1 Margarethe Dorette Auguste Büntemeyer * Schwarme 14.09.1869
† Schwarme 25.10.1878
 - 2 Wilhelmine Sophie Büntemeyer * Schwarme 19.06.1872
 - 3 Anna Adeline Büntemeyer * Schwarme 24.03.1874
 - 4 Marie Emilie Elise Büntemeyer * Schwarme 17.12.1876
 - 5 Marie Wilhelmine Auguste Deisterberg * Heiligenfelde 14.04.1847
(siehe Nr.38 und 224)

? -1856 **Friedrich Conrad Weber** * Bücken 29.08.1810 † Schwarme 07.06.1856 oo Martfeld 31.10.1839
Mieke Wetje * Hollen 48 02.01.1811 † Schwarme 25.11.1879

1856- ? NN NN

Johann Heinrich Friedrich Süllo * Schwarme 06.09.1866 (siehe Nr.270)

? -1964 **Johann Heinrich Friedrich Süllo** * Schwarme 27.08.1902 † Schwarme 270 oo Uenzen 20.04.1925
Elise Louise Sophie Bodenstab * Windhorst 01.02.1901 † Schwarme 270 (siehe Nr.270)

1964-1989 **Dietrich Fischer** * Schwarme 211 28.04.1911 † Schwarme 269 23.08.1990 oo **Anna Schmidt**
* 28.10.1912 † Schwarme 269 14.06.2009 (Kinder siehe Nr.269)

Martha Köster geb. Buddelmann * Sudweyhe 16.08.1933 (Siehe Nr.10)

Ulrike Brackmann-Loch * 11.03.1965 oo **Michael Trippler** * 04.09.1959

Gabriele Walter

1871 brennt die Küsterschule ab und 1872 wird ein neues Haus gebaut.1958 wird eine neue
Schule an der Verdener Straße gebaut.

Lehrer an der wiederaufgebauten Küsterschule (Dorfschule)

ca. 1800 **Costus Albus** *?

1827-1834 **Johann Friedrich August Cramer** * Magelsen 09.12.1794 † Schwarme 21.03.1834 oo Dörverden
23.04.1816 **Charlotte Elisabeth Biester** * Dörverden 46 18.09.1797 † nach 21.03.1834

- 1828 **NN Bartels** *? (Hilfslehrer)
- 1850 **August Friedrich Deisterberg** *? oo **Sophie Dorette Kronsberg** * 02.05.1806
† Schwarme 19.10.1875 (siehe bei den Küstern)
- ? -1856 **Friedrich Conrad Weber** * Bücken 29.08.1810 † Schwarme 07.06.1856 oo Martfeld 31.10.1839
Mieke Wetje * Hollen 48 02.01.1811 † Schwarme 25.11.1879 (siehe auch bei den Küstern)
- 1861-1896 **Ernst Georg Carl Gropengießer** *? † ? I oo **Friederike Sophie Lichte** *? † ? (siehe Nr. 237)
- 1892-1907 **Dietrich Ludwig Reeßing** * Wohlstreck 09.04.1857 † Schwarme 9 29.10.1923
(Hilfslehrer siehe Nr.9)
- 1896-1912 **Heinrich Friedrich Christian Köhne** * Wolthausen Celle 28.02.1855 (siehe Heidschule Nr.224)
1907- 1912 **Friedrich Schmidt** *? (Hilfslehrer)
- 1912-1913 **Friedrich Bornemann** *? (Hilfslehrer)
- 1918-1925 **Hans Benjes** * Uenzen (Hilfslehrer)
- 1913-1933 **Karl Wedekind** * Hannover 15.06.1887 beg. Schwarme... 02.1941 I oo **Dorothee Grauholz**
* Nordloh 03.11.1892 † Schwarme 21.04.1920
1 Karoline Wilhelmine Marie Wedekind * Schwarme 02.04.1920 † Schwarme 02.06.1920
Karl Wedekind (s o) II oo Schwarme 17.05.1921 **Dora Burdorf** * Schwarme 29.11.1891
- 1927-1945 **Fritz Ernst Albert Adolf Selle** * Groß Buchholz Brandenburg 19.09.1898 † Uesen 01.05.1951
(siehe Nr.106)
- 1933-1950 **August Hermann Bredemeyer** * Hauskampen Uchte 20.10.1885 † Schwarme 289 13.12.1956
(siehe Nr.289)
- 1946-1950 **Otilie Günther** * Silberberg Schlesien erteilte auch den katholischen Kindern den Religionsunterricht
- 1950 **Willy Reinhard** *?
- 1951 **Friedrich Harenberg** *? (war auch in der Heidschule und war Schulleiter in der neuen Dorfschule)
1951 **Hans Gerhard Moritz**
- 1961 **Walter Bienzeisler** (siehe Sprachschule)
1961 **Helmut Osterloh** * 12.03.1922 † Schwarme 25.11.2005 oo **Magdalena Gudehus** * 23.04.1924
† Schwarme 21.08.2007 Helmut war auch Organist in der Kirche
- 1968 **Udo Schasse** * 03.10.1942 † Schwarme 14.05.1999 oo **Verena NN** * 20.09.1947
† Bremen 19.03.2008
1 Angela Lühr/Schasse * Schwarme 209 oo Martin Kohl * 26.10.1958 † Schwarme 02.05.2020
Angela wurde vom Ehepaar Schasse adoptiert
- 1980 **Christine Grimpe** (siehe Nr.22a)
Anke Bohlmann (siehe Nr.204)
Jutta Precht (siehe Nr.42)
Daniela Bethmann *?
- 1958 Kauft der Flüchtling Erich Bemann die Küsterschule Nr.220
- Erich Bemann** * Flöha Sachsen 26.10.1913 † Schwarme 16.10.1993 oo **Herta NN** * Flöha Sachsen ...1917
† Schwarme 22.11.2002
1 Gudrun Bemann 21.06.1940 † Achim 07.06.2014 oo Werner Müller-Kemler * 14.01.1935

- † Achim 05.02.2013
2 Gerlind Bemman
3 Karl-Heinz Bemmann (s.u.)

Karl-Heinz Bemmann * 27.03.1950 † 01.03.2014 Schwarme oo **Brigitte NN** * 24.03.1951
Karl Heinz baut ein neues Wohnhaus auf der gegenüberliegenden abgebrannten Stelle Nr.160
Die Stelle Nr.220 wird Umgebaut und an mehrere Parteien vermietet.

Es wohnten auch die Gemeindeschwestern in der Stelle Nr.220

- 1946-1979 **Martha Waldeck** *? aus dem Schwesternhaus Lemförde
1979-1981 **Schwester Else** Sie wurde wegen ihren Moped die rasende Barmherzigkeit genannt.
1881-1995 **Schwester Christa**

Zum 01.01.1996 übernahm die Schwarmerin Monika Reimann den Posten der Gemeindeschwester

Weiter wohnte auf der Stelle

Anton Theodor Richard Vieth * Groß-Lafferde Hameln 02.02.1898 † Schwarme 14.04.1956
oo Bremen 03.06.1939 **Marie Käthe (Kätschen) Kauf** *? † ?

Adeliges Gut Nr.221 in Schwarme

Heute Kirchstraße Nr.17

- 1258 **Henricus (Heinrich Schlichting** *? † Adeliges Gut ...1302 oo **NN NN** *?
1258 wird das Adelige Gut in Schwarme erstmals mit Henricus Schlichting erwähnt
Die hohe Hausnr. 221 kam erst mitte des 19. Jahrhundert. Vorher nur Adeliges Gut
- 1 Hinrik (Hinrich) Schlichting * Adelige Gut † Schwarme 11 oo **NN NN** *? (siehe Nr.11)
Er ist Lehnsmann des Grafen von Hoya und hat außerdem Besitzungen in Dünsen, Bramstedt, Eitzendorf und Magelsen.
Er wird auch als erster Inhaber der Vollmeierstelle 11 in Schwarme genannt.
 - 2 Johannes Schlichting (s.u.)
- Johannes Schlichting** * Adeliges Gut † Adeliges Gut oo **NN NN** *?
Er ist ebenfalls Lehnsmann des Grafen von Hoya und hat Besitzungen in Eitzendorf, Ubbendorf, Schweringen, Weseloh, Bramstedt, Dünsen und Henstedt.
- 1 Wilero Schlichting (s.u.)
- Wilero Schlichting** * Adeliges Gut † Adeliges Gut oo **NN NN** *?
- 1 Johann (Jobst) Schlichting (s.u.)
- Johann (Jobst) Schlichting** * ...1566 Adeliges Gut † Adeliges Gut 30.08.1678? oo **Margarethe von Mohr** *?
Jobst soll über 110 Jahre alt geworden sein und wurde deshalb als Methusalem bezeichnet.
- 1 Johann Dietrich Schlichting (s.u.)
 - 2 Tiepke Schlichting (siehe Nr.11)
- Johann Dietrich Schlichting** * Schwarme 11 † Adlige Gut 10.06.1694 Erbe der Hälfte des Adelligen Gutes 221 oo 1683 Schwarme **Catharine Margarethe von Horn** ~ Lunsen ...1646 † Adlige Gut 14.06.1709
Erbin der anderen Hälfte des Adligen Gutes 221 in Schwarme
- Catharine Margarethe von Horn** (s o) II oo Schwarme 11.02.1694 **Caspar Ludwig von Kempinski**
* ...12.1641 beg. Schwarme 24.04.1698
- 1 Hermann von Kempinski (s.u.)
 - 2 Marie Elisabeth von Kempinski * Adelige Gut beg. Lunsen 21.12.1713 oo Wulmstorf 26.04.1703
Claus Heinrich von Horn *? beg. Lunsen 08.03.1736 Erbherr auf Laburg
Claus Heinrich von Horn (s o) II oo Lunsen 24.06.1715 Catharina Elisabeth von Gerstenberg
* Thedinghausen 03.1684 † Wulmstorf 10.04.1742
- Hermann von Kempinski** * Adelige Gut ...1683 † Adelige Gut 24/25.12.1731 oo Daverden 14.10.1717
Catharina Magdalene von der Lieth ~ Daverden 08.12.1686 † 10.11.1749 Daverden-Lessel
1733 verkauf des Gutes an NN Meinking
- 1 Johanna Louise von Kempinski ~ Daverden 02.09.1718 beg. Schwarme 28.02.1728
 - 2 Catharina Magdalena von Kempinski * Daverden ...1720 beg. Schwarme 25.05.1723
 - 3 Henriette Caroline von Kempinski ~ Daverden 19.01.1721 oo Daverden 07.11.1742
Johann Eberhard von der Lieth * Daverden-Lessel 18.02.1716 † Daverden 28.03.1751
Erbherr auf Lessel, Erbherr auf Elmlohe und Erbherr auf Stemmermühlen
Henriette Caroline von Kempinski (s o) II oo Daverden 27.11.1754 Claus Hinrich von Horn
~ Lunsen 03.11.1718 † 25.12.1782 Erbherr auf Wiegersen und Erbherr auf Lessel
 - 4 Sophie Cornelia von Kempinski ~ Schwarme 21.05.1723 beg. Schwarme 15.07.1724
- Johann Casper Bremer** * ? † Schwarme oo Schwarme 10.05.1740 **Anna Margarethe Schröder**
* Martfeld 27 † Schwarme
Johann war Gärtner in Schwarme auf dem Adligen Gut Nr.221 bei der Familie Kempinski
- NN Meinking** *? habe keine weiteren Angaben
Kauft 1733 von den Erben Kempinski das Adelige Gut in Schwarme. Verkauft es aber schon wieder ein Jahr später an Justus von Sternfeld.

Justus Hermann Schröder von Sternfeld * ...1676 † Adeliges Gut 23.11.1740

oo **Ernestine Sophia von Creenburg** *? beg. Schwarme 10.04.1739

- 1 Heinrich Casimir von Sternfeld *? † nach 1783 Oberstleutnant in Nienburg und Erbherr auf Oberboyen
oo Nienburg 20.01.1750 Anna Juliane Dorothee Teuto * Nienburg 08.10.1720 † Nienburg 28.11.1791
Oberamtmannstochter vom Rittergut Nr.9 zu Nienburg.
- 2 Amalia Catharina von Sternfeld * Adelige Gut † ? I oo NN von Dallw
- 3 Friedrich Franz Carl von Sternfeld (s.u.)
- 4 Hedwig Lucie von Sternfeld * Adeliges Gut † Adeliges Gut oo 06.01.1741
Siebrand Gerlach von von Schölln * Stedebergen 24.05.1705 † ...1766
Leutnant und Erbherr auf Stedebergen

Friedrich Franz Carl von Sternfeld * Adeliges Gut ...1720 † Adeliges Gut ...1751

oo **Hedwig Lucia von Harling** * Oldendorf ...1726 † Oenigstedt 14.07.1783

- 1 Christian Hermann Casimir von Sternfeld (s.u.)
- 2 Hedwig Ernestina Amalia Augusta von Sternfeld ~ Schwarme 09.04.1749
Erbin zu 1/3 des Adelligen Gutes in Schwarme 221 I oo Schwarme 26.10.1769 Georg Franz von Klenk
* Oenigstedt 14.12.1740 † Oenigstedt 11.06.1804 Hauptmann und Erbherr auf Oenigstedt

Christian Hermann Casimir von Sternfeld ~ Schwarme 01.10.1747 † Adeliges Gut 27.03.1812

oo Blender 18.05.1790 **Wilhelmine Elisabeth Friderica Carolina de la Rouselle**

* Bruchhausen 09.01.1765 † Adeliges Gut 16.03.1802

- 1 Hedwig Caroline von Sternfeld * Adelige Gut 23.07.1790 † Adeliges Gut 13.09.1790
- 2 Hedwig Augusta Ernestina von Sternfeld * Adeliges Gut 28.07.1791 oo Martfeld
Georg August Wilhelm Rudolf Heidenreich * ? Major in Hoya
 - 1 Tochter Heidenreich * Adeliges Gut ...1818 † Schwarme oo August Gottlob Ahlborn
* Uenzen 16 ...1820 Schwarme (siehe weiter unten)
 - 2 Dietrich Hermann Adolf Heidenreich * Adeliges Gut 19.10.1820
- 3 Caroline Margarethe von Sternfeld * Adlignes Gut 03.06.1793 † Hoya 07.04.1828
oo Martfeld 14.08.1814 Wilhelm Eberhard Gruppe * Halberstadt 18.07.1779 Hoya 22.08.1828
- 4 Christiane Friederike von Sternfeld * Adeliges Gut 26.10.1796 † Kassebruch 30.06.1872
oo Martfeld 26.07.1818 Johann Nicolaus Rohda von Wersabe * Kassebruch 17.12.1791
† Kassebruch 06.12.1842

Auf den Gut der von Sternfels gab es auch einen Hofmeier (Verwalter)

Bartholomeus Junker * ...1692 † Adelige Gut 19.03.1756 oo Schwarme 27.07.1723

Gesche Adelheid Falldorf * Schwarme ...1687 † Adelige Gut 12.10.1784

- 1 Johann Wilhelm Junker (s.u.)
- 2 Gese Adelheid Junker ~ Schwarme 19.11.1738

Johann Wilhelm Junker ~ Schwarme 25.02.1724 † Schwarme 39 19.02.1796 oo Schwarme 12.05.1752

Johanna Margarethe Büring * Schwarme 02.1722 † Schwarme 39 18.11.1796 (siehe Nr.39)

Er wurde auch Wilhelm Junker von Sternfeld genannt. 1764 übernimmt er die Stelle Nr.39 in Schwarme.

- 1 Gesine Adelheid Junker * Adelige Gut 09.02.1753 oo Schwarme 20.11.1772
Cord Heinrich Wortmann * Schwarme 27.11.1751 (siehe Nr.222)
- 2 Anne Sophie Juliane Maria Junker * Adelige Gut 27.01.1755 (siehe N.39)
- 3 Bartolomeus Junker * Adelige Gut 25.02.1761 † Adelige Gut 22.09.1761

1838 Verkauf des Gutes

Ernst Heinrich August Ahlborn * Thiedenwiese 05.02.1791 † Uenzen 05.08.1852 oo Hannover 15.05.1818

Dorothea Elisabeth Brandes * Hannover Alborn kauft 1838 das Adelige Gut in Schwarme

- 1 Heinrich Wilhem August Ahlborn * Hannover 23.11.1818 † Hannover 26.11.1818
- 2 August Gottlob Ahlborn (s.u.)
- 3 Heinrich Wilhelm Eduard Ahlborn * Hameln 14.09.1823 † Nervi/Genua Italien 22.02.1899
oo Hildesheim 29.07.1851 Marie Louise Amalie Meyer * Hildesheim 21.12.1829
† Hildesheim 10.09.1910

August Gottlob Ahlborn * Hannover 31.01.1820 † 02.11.1873 Ehrenburg I oo **Tochter Heidenreich**

* Schwarme ...1818 † Adeliges Gut

Ahlborn verkauft das Gut im Einzelnen zwischen 1853-56 an verschiedene Interessenten in Schwarme.
1854 brennt das große Gutshaus ab, es bleibt nur die heute noch stehende Scheune stehen, die verkauft er mit den
gesamten Hofplatz an Justus Heinrich Behlmer.

- 1 Louise Marie Ahlborn * Bremen 30.05.1851 oo 05.1872 Dietrich Conrad Meyer
* 23.02.1831 Neuenkirchen
- 1 Todgeborene Tochter Ahlborn * Schwarme 01.04.1872 unehelich
- 2 Heinrich Meyer * Schwarme 20.06.1873

August Gottlob Ahlborn (s o) II oo Vilsen 11.03.1855 **Louise Antoinette Marianne Jaeger**

* Melle 14.05.1834 † Hildesheim 30.07.1921

Ahlborn war ab 1857 Vollmeier (Rittergutbesitzer in Uenzen 16 und pachtet von 1859 bis 1873 die Domäne in
Ehrenburg

- 1 Marie Louise Dorette Ahlborn * Uenzen 21.02.1856 † ? oo Osnabrück 27.09.1874
Carl Wilhelm Remmers * Hildesheim ...1847 Domänenpächter in Ehrenburg
- 2 Eduard Heinrich August Ahlborn * Uenzen 17.09.1857 † Ehrenburg 16.03.1866
- 3 Bertha Christiane Ahlborn * Uenzen 17.08.1858 † Uenzen 12.10.1858
- 4 Ernst Adolph Ahlborn * Ehrenburg 02.10.1859 † Ehrenburg 15.11.1859
- 5 Anna Emilie Ahlborn * Ehrenburg 06.06.1862
- 6 Adolph Otto Ahlborn * Ehrenburg 06.12.1863 † Elsfleth 08.03.1930 oo ...1891
Anna Wilhelmine Schäfer
- 7 NN Ahlborn * 28.12.1865 Zwilling
- 8 NN Ahlborn * 28.12.1865 Zwilling
- 9 Otto Eduard Ahlborn Ehrenburg 04.09.1867
- 10 Christiane Luise Emma Auguste Ahlborn * Ehrenburg 13.06.1870

Justus Heinrich Behlmer * Schwarme 97 10.08.1797 † Schwarme 221 08.05.1864 oo 25.04.1823

Margarethe Elmers * Thedinghausen 19.02.1800 † Schwarme 221 02.08.1885

Behlmer kauft am 27.06.1854 den gesamten Hofplatz Nr.221 der noch vorhanden ist von August Ahlborn.
Er baut die noch vorhandene Scheune zu einem Kaufmannsladen um und wird Kaufmann.
Er verkauft die Stelle an seine Tochter Margarethe, die ihm dafür Lebenslanges freies Wohnen gewährt.

- 1 Dorothea Catharine Behlmer * Schwarme 97 07.10.1824 † 19.07.1881 Bruchhausen
oo Thedinghausen 30.07.1854 Ernst Friedrich Könenkamp * Wiehe Vilsen 16.01.1830
- 2 Rebecke Behlmer * Schwarme 97 24.05.1826 † Schwarme 97 24.04.1829
- 3 Margarethe Behlmer (s.u.)
- 4 Rebecka Behlmer * Schwarme 97 28.08.1830
- 5 Johann Heinrich Behlmer Schwarme 28.12.1832 † Schwarme 22.02.1837
- 6 Adelheid Behlmer * Schwarme 29.04.1835 † Neuenkirchen 10.01.1923 oo 21.11.1858 Heinrich
Dietrich Wilhelm Bollweg * Neuenkirchen 24.08.1831 † Neuenkirchen 12.01.1902
- 7 Helene Behlmer * Schwarme 13.03.1838 oo 1865 Johann Dietrich Heidhoff * Sudwohlde 02.01.1838
- 8 Katharine Elisabeth Behlmer * Schwarme 12.09.1840 † Schwarme 16.09.1840
- 9 Katharine Elisabeth Behlmer * Schwarme 26.11.1841 † Schwarme 30.05.1845

Margarethe Behlmer Schwarme 97 28.05.1828 Kauft 1859 von ihren Vater den Hofplatz mit Laden der Stelle 221
in Schwarme, ist aber erst 1867 Inhaberin nachdem der Vater gestorben ist. oo Schwarme

Johann Hermann Knüppel * Schwarme 66 21.02.1860

- 1 Louise Marie Behlmer * Schwarme 30.05.1851 unehelich

Johann Hermann Knüppel (s o) II oo Schwarme 12.03.1891 **Elise Sophie Marie Schrell**

* Hoya 28.09.1867

- 1 Friedrich Ludwig Knüppel * Schwarme 15.01.1892
- 2 Elise Amalie Doris Knüppel * Morsum 29.11.1892
- 3 Anna Marie Knüppel * Schwarme 06.12.1893
- 4 Heinrich Adolf Knüppel * Barnstorf 04.12.1903
- 5 Frieda Marie Knüppel * Barnstorf 16.10.1905 † Barnstorf 21.03.1907
Knüppel hat ein größeres Gemischtwaren und Manufakturgeschäft eröffnet. das schlägt aber fehl und er
verkauft 1894 die Stelle Nr.221 an den Klempnermeister J.G.H.Marks aus Bücken.
Knüppel zieht mit seiner Familie nach Barnstorf.

Johann Georg Heinrich Marks * Bücken oo Wilhelmine Buedorf *

Marks kauft 1894 den Rest des Adelligen Gutes mit Ladengeschäft von Johann Hermann Knüppel.
Er verkauft dann einige Bauplätze, 1897 an Schlüter Nr.266 und an Nordhausen Nr.267, 1898 an Lührs Nr.268,
sowie 1904 an den Anbauer Maschendorf Nr.275. Das Wohnhaus mit Hof wird 1904 an den Malermeister
Hermann Krüte verkauft.

1 Anna Sophie Friederike Marks * Schwarme 11.07.1895

Hermann Heinrich Krüte * Schwarme 13.06.1870 Bremen oo Schwarme 14.03.1893

Katharina Margarethe Maria Adelheid Tecklenborg * Martfeld 09.04.1872 † Bremen
Krüte kauft 1893 ein Baugrundstück in Schwarme und baut 1898 die Anbauerstelle Nr.265 in Schwarme.
Er verkauft die Stelle 1904 an Wilhelm Bohlmann aus Blender. Er kauft dann das Haus mit Laden der Stelle
Nr.221 und hat eine Brot und Pfannenbäckerei eingerichtet die aber ca.1907 in Konkurs geht. Er geht nach
Bremen und wird Gastwirt. Der Kaufmann Rengstorf Nr.225 hatte 1904 schon das Haus mit Laden und das
restliche Gelände der Stelle Nr.221 übernommen.

1 Rudolf Heinrich Tecklenborg * Schwarme 21.10.1892 unehelich (Alle weiteren Kinder siehe Nr.265)

Dietrich Heinrich Christian Rengstorf * Hilgermissen 6 26.02.1864 † Schwarme 289 26.08.1935

oo Wechold 16.05.1890 **Anna Margarethe Maschendorf * 22.03.1854 Schwarme**
† Schwarme 289 13.05.1937 (Kinder siehe Nr.225 (Anna kauft 1886 die Stelle 225 in Schwarme)
1907 verkauft Rengstorf das Geschäftshaus 221 mit Garten an den Uhrmacher Josef Speck aus dem
Schwarzwald.

Joseph Speck * 06.08.1877 † Schwarme 09.04.1965 (Uhren und Goldwarenhändler) oo Villingen 25.07.1904

Josefine Pasquay * Diedenhofen 03.12.1883 † Schwarme 25.08.1964
Speck kaufte 1907 das Geschäftshaus mit Garten des ehemalige Adelige Gut Nr.221 in Schwarme. Er übernimmt
auch die Bäckerei und stellt einen Gesellen dafür ein. 1919 pachtet Paul Orlamünde aus Weimar die Bäckerei,
kauft sie 1928 und bekommt die neue Nr.193. Erst 1950 werden die beiden Geschäfte durch eine Brandmauer
getrennt. Josef kaufte 1909 das erste Auto in Schwarme, einen 14 PS Adlerwagen

1 Walter Speck (s.u.)

2 Wolfgang Speck * Schwennigen 10.10.1905 † 13.11.1943 oo Schwarme 06.12.1935

Erna Charlotte Wilhelmine Rebecka Hoppe * Ubbendorf 26.06.1914 † Martfeld 37 24.10.1995

3 Hildegard Speck * Schwarme 29.01.1908 221 † Schwarme 28.05.1996 oo Schwarme 17.10.1935

Dietrich Landwehr * Thedinghausen 35.12.1910 † Schwarme 26.11.1991

1 Wolfgang Landwehr * Schwarme oo NN NN *?

Bauten im Garten von Speck ein neues Haus. Bauten später ein neues Haus in Emtinghausen

1 Jens Landwehr * Thedinghausen Krah. 06.03.1965

† Thedinghausen Krah. 06.03.1965

2 Nils Landwehr * Schwarme 16.04.1968 † Schwarme 26.09.1989

3 Monika Landwehr * Schwarme 11.06.1973

4 Arno Speck * Schwarme 22.02.1909 † 2. Weltkrieg Feldlazarett 920 05.03.1943

Walter Speck * ...1904 † Schwarme ...1970 oo Alma Gesine Dora Meyer * Thedinghausen 08.10.1920

† Schwarme 22.07.2003

1 Waltraud Speck * Schwarme 14.05.1946 oo 23.09.1971 Gerhard Krause * Schwarme 10.04.1943

Bauten im Garten der Stelle 221 ein neues Haus für sich

2 Arno Speck (s.u.)

Arno Speck *? Schwarme oo Barbara Löffler * 06.12.1963 (Geschieden)

Mieter von Gerhard und Waltraud Krause

Meta Stechow * 13.08.1941

Erbzinsmühle Nr.222 in Schwarme „Heidmüller“

Heute Beppener Straße 19

Das alte Mühlenhaus war um 1678 abgebrannt. Es ist nicht bekannt wie alt es war.

1682-1688 **Tönnies Meyer** * Emtinghausen... †...1691 oo NN NN *? (1682-1688)
Tönnies, Müller aus Emtinghausen hat das Mühlenhaus in Schwarme wieder aufgebaut und die Mühle gepachtet, später gekauft.
1 Jacob Berend Meyer (s.u.)
2 Anna Meyer (s.u.)

1688-1689 **Claus Meyer** * Thedinghausen 1652 † 1716

1689-1691 **Tönnies Meyer** (s.o.)

1691-1692 **Jacob Berend Meyer** * Emtinghausen 52 † Emtinghausen 52 1692 oo **Gesche Wacker**
*Wackershausen †...
Erbe der Windmühle 52 in Emtinghausen und der Erbzinsmühle in Schwarme

1 Jacob Berend Meyer * Emtinghausen 52 oo 25.05.1733 Anna Adele Bohlmann
Erbe der Windmühle 52 in Emtinghausen

Nachfolgend kann man nicht immer genau sagen wo sie gewohnt haben (Müllerhaus Nr.128 oder Haupthaus Nr.222)

1692-1725 **Anna Meyer** * Schwarme Erbin der Herrschaftlichen Erbzinsmühle Nr. 222 in Schwarme † Schwarme
oo Lunsen 22.09.1689 **Hinrich Daniel Gohde** * Wechold 40 ...1663 † Schwarme 117 04.04.1730
(siehe auch Nr.117)

- 1 Elisabeth Sophie Gohde ~ Lunsen 09.01.1691 † Hiddestorf 14.01.1743 Ioo Schwarme
13.11.1708 Cord Wortmann * Hiddestorf 52 ...1680 beg. Blender 19.02.1726 Elisabeth
Sophie Gohde II oo Blender 29.05.1731 Jürgen Blume * Hiddestorf... beg. Blender
09.11.1742
- 2 Tönnies Gohde ~ Schwarme 10.09.1663 beg. Hoya 16.12.1738 oo Hoya 07.12.1724
Elisabeth Margreth Hodams
- 3 Maria Gohde ~ Schwarme 10.10.1697 beg. Schwarme ...1697
- 4 Ahlke Gohde (s.u.)
- 5 Marie Gohde ~ Schwarme 24.06.1701 beg Schwarme 03.02.1705
- 6 Christopher Harm Gohde ~ Schwarme 19.10.1704 †...
- 7 Maria Alheid Gohde ~ Schwarme 18.07.1706 beg. Schwarme ...1707
- 8 Anna Gohde ~ Schwarme 12.09.1708 †... oo Hoya 14.10.1728 Dietrich Ludolff Feus *... †...
- 9 Lucia Magdalene Gohde ~ Schwarme 09.11.1710 †... oo Schwarme 22.04.1743
Johann Philipp Sydermeyer *... †...

Hinrich Daniel Gohde (s.o.) II oo Schwarme 10.08.1716 **Anna Rosine Riechers** *... †...

- 1 Daniel Hinrich Gohde ~ Lunsen 30.08.1722 †...
- 2 Tochter Gohde ~ Lunsen 12.11.1724 †...

1725-1745 **Johann Dietrich Wulsten** *... 1695 beg. Schwarme 12.06.1745 I oo vor 05.1729 **Ahlke Gohde**
~ Schwarme 28.09.1699 beg. Schwarme 24.04.1732

- 1 Anna Sophia Wulsten ~ Schwarme 05.05.1722 † Beppen 01.02.1785 I oo Schwarme
07.02.1747 Carsten Köster ~ Lunsen 04.11.1710 † Schwarme 12.12.1768
Anna Sophia Wulsten (s.o.) II oo Schwarme 29.08.1775 Jürgen Hinrich Harries *...1706
† Martfeld 65 07.12.1778
Jürgen Hinrich Harries (s.o.) I oo ...1742 Anne Margarethe Köster ~ Martfeld 01.1718
† Martfeld 10.03.1775
- 2 Johann Friedrich Wulsten ~ Schwarme 02.06.1724 beg.Schwarme 01.07.1743
- 3 Dietrich Hinrich Klaus Wulsten * Schwarme 25.06.1729 † Siedenburg 15.06.1806
oo Drakenburg 04.08.1750 Catharina Maria Böger * Drakenburg 12.09.1728
† Fuldenriede 10.10.1793

Johann Dietrich Wulsten (s.o.) II oo Schwarme 05.12.1733 **Alke Wacker** ~ Lunsen 24.07.1712
† Schwarme 22.02.1776 aus Wackershausen 25

- 1 Anna Gese Wulsten (siehe Schwarme 116)
- 2 Johann Hinrich Wulsten ~ Schwarme 16.05.1738 beg.Schwarme 29.05.1738
- 3 Johann Dietrich Wulsten ~ Schwarme 07.12.1739 beg. Schwarme 11.01.1740
- 4 Johann Dietrich Wulsten ~ Schwarme 28.01.1743 † Halsmühlen... oo Halsmühlen
Margarethe Elisabeth Müller * Verden Eitze 30.11.1734 † Schwarme 24.03.1815
Margarethe Elisabeth Müller (s.o.) I oo Verden 19.11.1761 Johann Harm Boyer ~ Schwarme
07.04.1732 † Halsmühlen.28.03.1864

1746-1787 **Alke Wacker** (s.o.) II oo Schwarme 28.04.1746 **Hinrich Daniel Wortmann** ~ Blender 13.02 1712
† Schwarme 18.01.1787

- 1 Carsten Wortmann ~ Schwarme 18.04.1747 † Schwarme 11.01.1751
- 2 Cord Hinrich Wortmann ~ Schwarme 12.12.1749 † Schwarme 10.01.1751
- 3 Cord Heinrich Wortmann (s.u.)

1787-1797 **Cord Heinrich Wortmann** * Schwarme 27.11.1751 † Schwarme 24.10.1797 oo Schwarme
Gesine Adelheid Junker * Schwarme 221 09.02.1753 † Schwarme 05.05.1824

- 1 Hinrich Daniel Wortmann (s.u.)
- 2 Johann Wilhelm Wortmann * Schwarme 15.08.1775 † ...Riede oo Riede 06.12.1799
Anna Marlene Witte
- 3 Johann Cord Wortmann * Schwarme 06.07.1777 † Hönisch 21.06.1829 oo Verden
06.11.1817 Elisabeth Bohlmann * Schwarme 22.06.1800 † Hönisch 27.07.1851
Wortmann war Mühlenbauer und Müller von der "Marschwindmühle" in Hönisch Er kauft nach 1779 die
"Marschwindmühle" in Hönisch Er verbesserte seine Mühle durch eigene Erfindungen auf den damals
modernsten Stand brachte. Er erweiterte diese gleich um einen 2. Mahlgang und war dabei den 3. Mahlgang
einzulegen, der zunächst durch Einspruch anderer Müller des "Verdener Stifts" verhindert, schließlich aber doch
genehmigt wurde. 1825 durfte er auf Antrag seinen Mühlenbetrieb um eine "Roßölmühle" erweitern, d.h. die
Mühle wurde durch Pferdekraft betrieben.
- 4 Margarethe Adelheid Wortmann (siehe Nr.47)
- 5 Anna Elisabeth Wortmann (siehe Nr.38)
- 6 Anna Sophie Wortmann * Schwarme 10.02.1783 oo Schwarme 29.06.1810 Brüne Rippe
* Morsum 25.03.1772 † Werder 13 20.05.1815
- 7 Margarethe Elisabeth Wortmann * Schwarme 10.02.1785 † Varste 15.11.1856
I oo Gust Küster * Mölze ...1778 † Hönisch?
Margarethe Elisabeth Wortmann (s o) II oo Rieda 08.09.1816 Albert Warneke
* Rieda ...1786 † Wechold 22.10.1824
- 8 Louise Metta Wortmann * Schwarme 14.02.1787 † Clüversborstel Reeßum 03.11.1857
oo Sottrum 09.05.1812 Franz Wilhelm Röhrs * Clüversborstel 30.07.1781 † Clüversborstel
11.05.1844
- 9 Gesche Adelheid Wortmann * Schwarme 07.11.1788 † Schwarme 05.06.1791
- 10 Margarethe Dorothea Wortmann * Schwarme 07.11.1790 † Clüversborstel 14.09.1826
oo Sottrum 21.11.1817 Claus Hinrich Röhrs * Clüversborstel 12.11.1794 † Clüversborstel
27.02.1879
- 11 Carsten Wortmann * Schwarme 23.05.1793
- 12 Hermann Wortmann * Schwarme 19.04.1797
- 13 Friedrich Wortmann * Schwarme ...1798 † Hönich 20.12.1819

1797-1843 **Hinrich Daniel Wortmann** * Schwarme 03.09.1773 † Schwarme 29 05.12.1843 I oo
Anna Margarethe Sophie Hamelberg * Schwarme 109 ...1778 † Schwarme 40 06.09.1842
(Scheinbar Geschieden)

- 1 Gesche Adelheid Wortmann (Hamelberg) * Schwarme 109 29.12.1795 unehelich
† Schwarme 40 11.04.1875 oo Schwarme 25.01.1822 Ratje Prange * Oiste ...1799
† Schwarme 40 30.04.1845 Nach dem geltenden Hannöverschen Recht, erhält ein unehelich
geborenes Kind den Familiennamen des Erzeugers.

Hinrich Daniel Wortmann (s o) II oo Schwarme 22.01.1816 **Anna Margarethe Bohlmann**
* Schwarme 29 04.06.1797 † Schwarme 29 16.02.1872
Hinrich kauft 1820 dieStelle 101 in Schwarme von Johann Friedrich Fellermann.

- 1 Dorothea Wortmann (siehe Nr.3)

- 2 Johann Cord Wortmann (s.u.)
- 3 Hermann Wortmann (siehe Nr.29)
- 4 Johann Wortmann * Schwarme 23.02.1823 oo Vilsen 27.05.1853 Margarethe Becker
* Engeln Behlmer 11.01.1830 (2 weitere Kinder Siehe Nr.29)
Am 10.04.1853 wurde er von seinem Bruder Johann Cord mit 2000 Talern abgefunden
- 5 Heinrich Wilhelm Wortmann * Schwarme 11.03.1826 † Langwedel... oo Daverden 1855
Catharine Dorothea Jesse * Altluneberg 02.12.1831 †...
- 6 Anna Elisabeth Mette Heidelwig Wortmann (siehe Schwarme 10)

1843.1882

- Johann Cord Wortmann** * Schwarme 25.03.1819 † Schwarme 17.04.1890 I oo Schwarme
18.01.1848 **Meimerich Meyer** * Beppen 11 02.06.1825 † Schwarme 19.12.1858
Die Stelle Nr.101 verpachtete er 1861 an Johann Winkelmann und 1877 an Johann Riedemann, der sie
dann auch kauft. 1844 wird die Stelle Nr.128 und Nr.222 zusammengelegt.Ab 1877 wird die Stelle
Nr.128 aber wieder verpachtet Später wohnen in der Stelle Nr.128 immer die Müller der Erbzinsmühle,
der letzte Müller war Heinrich Barmbold der dann aber nach Bücken zog. Die Stelle Nr.128 pachtete
1935 Johann Meyer aus Wulmstorf und kaufte sie 1963.
- 1 Heinrich Wortmann * Schwarme 01.03.1848 † USA oo Schwarme 03.06.1875
Anna Margarethe Brüning * Weseloh 20.08.1850 † USA
- 2 Johann Wortmann * Schwarme 08.10.1849 † Bremen ...1899 oo Meta Ruge * Bremen
† Bremen Johann ist Anerbe, verzichtete auf sein Erbe und wurde Kaufmann in Bremen
 - 1 Mariechen Wortmann * Bremen 31.05.1894
 - 2 Hans Wortmann * Bremen 05.06.1895 † ...1918
- 3 Hermann Wortmann (s.u.)
- 4 Wilhelm Wortmann * Schwarme 20.05.1853 † Eitzendorf 19 01.09.1919 oo Schwarme
21.07.1876 Anna Marie Dorothee Twietmeyer * Eitzendorf 19 22.08.1854 † Eitzendorf 19
08.04.1907 Pächter der Interessentenmühle in Eitzendorf
 - 1 Johann Cord Dietrich Wilhelm Wortmann * Schwarme 27.02.1877
† Eitzendorf 19 28.06.1958 oo Eitzendorf 06.05.1909 Anna Rebecka Katharina
Ehlers * Loge 2 14.10.1866 † Eitzendorf 19 06.06.1961
 - 2 Wilhelm Wortmann * Eitzendorf 19 † Bremen
 - 3 Cord Heinrich Dietrich Wortmann * Eitzendorf 19 03.08.1882 † Schwarme 208
06.06.1967 oo Schwarme 18.11.1913 Margarethe Marie Fellermann * Schwarme
170 14.07.1878 (siehe Nr.170 und 208)
- 5 Cord Johann Wortmann * Schwarme 13.04.1855 † Bremen 05.07.1919 oo Marie Bade
* Visselhövede 22.01.1865 † 23.02.1942 Bremen
 - 1 Kurd Wortmann * Bremen ...1893 † Bremen ...1911
 - 2 Mary Wordmann * Bremen 14.02.1901 † 27.09.1924
- 6 Dietrich Daniel Wortmann * Schwarme 31.12.1856 † Gross- Sehlingen 4 06.03.1911
oo Kirchlinteln 15.01.1879 Sophie Blöte * Gross-Sehlingen 4 02.09.1855
† Gross-Sehlingen 4 ..1934
Wegen Wilderei und Konkurs ist er 1855 nach Amerika geflohen. Nach Verjährung des Deliktes ist er
mit seinem Bruder Johann zurückgekehrt und übernahm den "Krog" in Gross-Sehlingen.
 - 1 Meinrich Adelheid Sophia Wortmann * Gross-Sehlingen 4 29.10.1879
† Gross-Sehlingen 4 14.08.1940 oo Kirchlinteln 11.07.1903 Heinrich Gustav
Bockelmann * Barnstedt 02.12.1876 † Gross-Sehlingen 4 ...1954

Johann Cord Wortmann (s o) II oo Schwarme 18.08.1859 **Adelheid Wolters** * Alt-Holtum 4
10.03.1834 † Schwarme 01.01.1904

- 1 Anna Margarethe Marie Adelheid Wortmann * Schwarme 15.11.1860
- 2 Meimerich Wortmann * Schwarme 16.04.1862 † Landwehr 12.01.1926 oo Rethem
13.11.1886 Anton Dietrich Friedrich zum Hingst * Landwehr 22.04.1853 † Landwehr
23.08.1932
- 3 Dorothea Wortmann * Schwarme 26.06.1864 † Schwarme 06.05.1879
- 4 Anna Magdalene Wortmann * Schwarme 26.04.1866 † Schwarme 17.05.1868
- 5 Sophie Wortmann * Schwarme 03.03.1868 †---
- 6 Hedwig Wortmann * Schwarme 13.09.1870 †...
- 7 Friedrich Wortmann * Schwarme 03.10.1875 †...

1882-1891

- Hermann Wortmann** * Schwarme 13.05.1851 † Bremen Krah. 01.12.1891 oo Schwarme 03.11.1882
Anna Meta Elise Meier * Martfeld 153 09.05.1857 † Schwarme 09.03.1897
Von der Herrschaftlichen Windmühle Nr.153 in Martfeld
- 1 Todgeborene Tochter Wortmann * Schwarme 06.01.1883
- 2 Marie Adelheid Hedwig Wortmann * Schwarme 26.09.1883 † Schwarme 03.10.1883

- 3 Todgeborener Sohn Wortmann * Schwarme 05.07.1884
- 4 Johann Kord Wortmann * Schwarme 03.05.1885 † Schwarme 08.03.1886
- 5 Anna Meta Doris Wortmann * Schwarme 09.04.1886
- 6 Heinrich Bernhard Wortmann (s.u.)
- 7 Anna Marie Margarethe Wortmann * Schwarme 13.09.1890

Pächter der Hofstelle Nr.222

Johann Heinrich Troue * Wienbergen 05.04.1864 † Ochtmannien 7 ...1955 oo Schwarme 13.04.1898 **Meta Margarethe Henriette Soller** * Martfeld 108 25.11.1866 † Ochtmannien 7 06.03.1923

- 1 Elise Rebecka Adelheid Troue * Schwarme 11.11.1899 † Hustedt 9 03.10.2000 oo Martfeld 18.03.1925 Dietrich Heinrich Friedrich Wetje * Hustedt 9 30.04.1899 † Hustedt 9 14.05.1975
- 2 Betty Anna Gretschen Troue * Schwarme 27.12.1900
- 3 Heinrich Wilhelm Ehler Troue * Schwarme 04.01.1905 † Ochtmannien 7 ...1962 Anni Meyer * Harmissen ...1906 † Ochtmanien 7 ...1992

Sie erwerben den Hof Nr. 7 in Ochtmannien.

1915-1921 **Heinrich Bernhard Wortmann** * Schwarme 19.12.1887 † Intschede 23 25.01.1955 oo Schwarme 26.06.1919 **Doris Gesche Sophie Schröder** * Intschede 23 27.02.1887 † Intschede 23 10.11.1980 Die Hofstelle Schwarme Nr.222 (Heidmühle) ist seit 1897 bis 1910 verpachtet an Heinrich Troue, Wienbergen, 1925 Verpachtung an Hermann Hockemeyer, Gandesbergen danach an Heinrich Fischer, Dedendorf.

- 1 Cord Precht Wortmann * Intschede 23 21.03.1928 † ... oo 14.10.1954 Helga Sophie Gansberg * Altenbücken 26.08.1933

Hermann Hockemeyer * Gandesbergen † ? oo NN NN *?

- 1 Hermine Johanne Hockemeyer * Gandesbergen 24.06.1915 † Schwarme 29.12.1927

Johann Heinrich Fischer * Dedendorf 26.02.1875 † Schwarme 05.03.1976 oo Bücken 26.12.1900

Katharina (Trina) Marie Dorothee Lindemann * Dedendorf 03.12.1871 † Schwarme 23.03.1939 Johann Heinrich pachtet zunächst die Brinksitzerstelle Nr.128 in Schwarme, und ab 1935 den Haupthof Nr.222.

- 1 Käthe Fischer * Dedendorf? † Morsum 24.10.2007 oo Willy Maaß * Morsum
- 2 Johann Fischer (s.u.)
- 3 Hermann Heinrich Fischer * Dedendorf 14.02.1819 † 26.02.1942

Johann Fischer * Dedendorf 15.10.1913 † Schwarme 09.03.1994 oo Schwarme 05.08.1941 **Dora Röpke** * 08.09.1916 † Schwarme 02.11.1986

Johann kauft nach dem Tode seines Vaters 1976 den Haubthof der Erbzinsmühle Nr.222 in Schwarme

- 1 Heinz Fischer * Schwarme 11.11.1941 † Schwarme 27.02.2018
Heinz bewirtschaftet den Hof gemeinsam mit seinen Bruder Hermann. Beide sind nicht verheiratet.
- 2 Hermann Fischer * Schwarme 07.03.1946 † Schwarme 12.08.2014

Hier mal etwas über die Versippung der hiesigen Müllerfamilien. Zusammengetragen von Henns Harries Martfeld

In den ganzen Jahren meiner Familienforschungen habe ich so manche Daten über Müllerfamilien sammeln können. Dabei ist mir aufgefallen, dass viele von ihnen mit Martfelder Familien versippt sind. Dieser Text mit Schaubild soll nur ein Versuch der Darstellung der Verflechtung von Müllerdynastien untereinander sein. Dabei beschränke ich mich vor allem auf die Wind- und Wassermühlen in Martfeld, Schwarme, Wechold, Blender, Intschede, Morsum, Thedinghausen, Hoya, Emtinghausen und Bruchmühlen. Andere Mühlen werden am Rande erwähnt.

Über die Bezeichnung alte Müllerfamilien im Titel möchte ich anmerken, dass hiermit diejenigen Sippen gemeint sind, die vor der Gewerbefreiheit Mitte des 19. Jahrhundert bereits als Müller tätig waren. Somit werden die Familien Winter (Loge / Dörverden), Fiddelke (Tuschendorf / Eitzendorf), Koröde (Tuschendorf / Martfeld), Hustedt (Hustedt / Martfeld / Blender) oder Geils (Wechold / Dörverden) nicht mit berücksichtigt.

Die vielfache Versippung einzelner Müllerfamilien liegt einmal darin begründet, dass in Handwerkerkreisen immer die Gepflogenheit bestanden hat, "innerhalb des Gewerbes" zu heiraten. Bei den Müllern war das noch aus einem anderen Grund verstärkt der Fall. Sie galten im Mittelalter nicht als Angehörige eines "ehrbaren Handwerks". In den mittelalterlichen Gildensatzungen war es den Gildenangehörigen bei Androhung des Ausschlusses verboten, eine Müller- oder Leinewebtochter zu heiraten. Hinzu kam das Bestreben zweitgeborener Müllersöhne, durch Einheirat in den Besitz einer eigenen Mühle zu gelangen. Ein dritter Grund war, dass die Müller früher verhältnismäßig früh verstorben sind und die Witwe dann im Interesse der Fortführung des Betriebes wieder heiratete, wenn möglich, natürlich einen Müller.

Um die einzelnen Verbindungen im folgenden Text überschaubarer zu gestalten, können die wichtigsten familiären Banden in den Übersichtstafeln betrachtet werden. Nun sollen einige Müllerfamilien im Einzelnen beschrieben werden.

Familie Gohde

Diese Familie ist sehr weit verzweigt. Ihren Ursprung können wir nicht mit sicherer Wahrscheinlichkeit feststellen. Im Kirchspiel Martfeld finden wir die Familie bereits 1583 auf den Höfen Nr. 55 und 82 und wenig später (1617) in Kleinenborstel auf dem Hof Nr. 5. Erster Müller dieser Sippe war Johann Heinrich Gohde, der zunächst die Ölmühle auf dem Hof Nr. 40 in Wechold betrieb, dann zwischen 1672 und 1690 die Mühle in Wechold und die Feldmühle in Martfeld. 1689 war er bereits so vermögend, die Mühle in Intschede für 500 Taler zu erwerben. Obwohl er bis 1700 im Besitz dieser Mühle blieb, verrichtete er seine Tätigkeit auch in Idsingen und ab dem 01.06.1698 für ein Jahr auf der Geestwindmühle des Verdener Rates. Er kann als Stammvater der großen Müllerfamilie Gohde angesehen werden. Aus seinen etwaigen zwei Ehen sind vermutlich acht Kinder hervorgegangen. Sein vermutlich ältester Sohn Hinrich Daniel (1663 - 1730) heiratete die Müllertochter von Schwarme und pachtete später die dortige Mühle. Sein Nachfolger dort wurde Johann Dieterich Wulzen.

Johann Heinrich Gohdes zweiter Sohn Staats bewirtschaftete zuerst die Feldmühle in Martfeld, dann von 1693 bis 1698 die Windmühle in Rethem und ging danach nach Verden. Sein Verbleib ist noch nicht geklärt. Seine Nachkommen waren später Müller in Hohenholz, Ottersberg, Ahlden, Ehrenburg, Thedinghausen und Hoya.

Hinrich Daniels und Staats jüngerer Bruder Wilhelm Gohde war Müller in Wechold und Dörverden. Die dortige Mühle hatte er 1710 gekauft. Seine Nachkommen wirtschafteten auf den Mühlen in Dörverden, Walsrode, Dovemühlen, Weitzmühlen, Oldenstedt bei Uelzen, Hoppenstedt, Kuhmühlen, Rotenburg (Wümme), Groß-Sittensen, Elsdorf und Gyhum.

Familien Wacker, Bolte und Schmidt

Der Brinksitzer Carsten Wacker in Wackershausen hatte mit seiner am 22.10.1711 angetrauten Ehefrau Gesche Lüders aus Holtorf vier Kinder. Seine älteste Tochter Alheit heiratete Johann Dieterich Wulzen, der Müller auf der Schwarmer Mühle wurde.

Die jüngere Tochter heiratete nach Schwarme auf den Hof Bolte (Nr. 35). Von ihren Kinder wird noch zu berichten sein. Gödeke Wacker (1720 - 1781), der Bruder der beiden Schwestern, heiratete 1744 als zweiten Mann Anna Gohde aus der vorgenannten Müllerfamilie und bewirtschaftete in Hoya die sog. Deichmühle. Deren Sohn Harm Heinrich Wacker (1747 - 1805) ging als Müller auf die Wassermühle in Dörrielo. Ob seine Nachkommen weiterhin den Müllerberuf ausübten, ist uns nicht bekannt. Die Spur der Familie verliert sich im Jahre 1827 in Wehrbleck bei der Geburt eines Sohnes.

Ein Sohn aus der Ehe Bolte / Wacker war Johann Jacob (1746- 1797). Er heiratete Margarethe Wöhlke, die Erbin des Hofes Nr. 85 in Martfeld war und vermutlich zur Müllerfamilie Wöhlke gehörte (leider ist noch nichts Näheres bekannt). Er war von ca. 1774 bis 1784 als Müller in Morsum tätig. Mit seiner zweiten Ehefrau ging er danach auf den Hof in Martfeld. Von seinen Kindern erlernte zwar keine den Beruf des Müllers, doch heiratete der Sohn Claus Heinrich (1777 - 1846) auf den Hof Nr. 126 in Büngelshausen ein. Die Brüder seines Schwiegervaters sind beide Müller gewesen: Johann Friedrich Christian Schmidt für einige Jahre in Blender, Johann Conrad Schmidt bis zu seiner Hochzeit in Morsum, danach war er Häusling in Hollen. Konnte er aus finanziellen Gründen keine Mühle mehr pachten

oder hatte er keine Lust mehr auf den Müllerberuf? Wir wissen es leider nicht. Eine Schwester der beiden Müller namens Mette Margarethe Schmidt heiratete den Mühlenpächter Brand Gottfried Thomes in der Nähe von Vechta. Es muss auch noch eine weitere Schwester oder weiteren Bruder gegeben haben. Denn im Kirchenbuch der Ev.-luth. Kirchengemeinde Balge ist bei der Heirat von Mette Margarethe erwähnt, dass ihr Schwager der Müller Wulzen in Sebbenhausen wäre.

Johann Jacob Boltes Schwester Margarethe Adelheid ehelichte Lüder Menke. Er war ein Dragonersohn und aus Wechold gebürtig. Bei der Hochzeit war er Müllerknecht auf der Martfelder Mühle. Dann soll er einige Zeit in Ottersberg die dortige Mühle betrieben haben, bis er schließlich in Blender blieb. Von seinen sechs bisher bekannten Söhnen erlernten vier den Beruf des Müllers. Johann Diedrich Menke wurde Müllerknecht in Rockwinkel (dessen Sohn Müller in Oberneuland), Jacob Menke Müller in Blender und Verden, Lüder Menke in Rethem und Carl Martin Menke in Blender als Vorgänger seines Bruders.

Familien Wulzen und Wöhlke

Johann Hinrich Wulzen gelangte 1713 auf die Wecholder Mühle. Drei Söhne wurden auch Müller. Johann Dieterich auf der Mühle in Schwarme, Johann Hinrich in Wechold und Jürgen Friedrich in Sebbenhausen. Des Letzteren Sohn übernahm die Mühle in Sebbenhausen und verstarb früh. Seine Witwe heiratete einen Brüns aus Wackershausen, der als Interimsmüller auf der Mühle weiter wirtschaftete. Hier trat die familiäre Verbindung wieder auf. Der Onkel in Schwarme des früh verstorbenen Johann Hinrich Wulzen hatte nämlich Alheit Wacker, die Schwester des Müllers Gödeke Wacker geheiratet. Auch sie stammte aus dem aus drei Höfen bestehenden Ort Wackershausen. Eine Schwester Wulzen heiratete Claus Wöhlke (1697 - 1761), den Müller in Martfeld. Auch er ist ein Mitglied einer weit verzweigten Müllerfamilie. Sein Vater Clauß Wöhlke stammte wahrscheinlich von der Oberen Wassermühle in Graue und pachtete ab 1693 die Martfelder Mühle.

Dessen ältester Sohn Heinrich (1691 - 1761) war von 1720 bis ca. 1733 erst Mühlenpächter in Blender, kaufte dann den Halbmeierhof Nr. 18 in Martfeld von seinem vermutlichen Schwager Rendig Peper. Sein dritter Sohn Klaus Heinrich Wöhlke wirtschaftete auf der Mühle in Riede und heiratete Anne Elisabeth Harries aus Martfeld. Nach seinem Tode 1793 übernahm sein dritter Sohn Christian Wöhlke für zwei Monate die Mühle, dann starb auch er früh mit zweiundzwanzig Jahren. Seine Witwe heiratete in zweiter Ehe den Müllersohn Wilhelm Wortmann aus Schwarme.

In Martfeld folgte wie vorher bereits erwähnt Claus Wöhlke auf der Mühle. Aus seiner Ehe mit Elisabeth Heidewig Wulzen folgten u.a. drei Söhne, die wiederum den Müllerberuf erlernten. Erst übernahm der Sohn Christian (1737 - ?) die Martfelder Mühle, wurde aber für untauglich befunden und durch seinen Bruder Rendig Heinrich Wöhlke (1725 - 1797) ersetzt. Dieser war vorher Müller in Morsum. Nachdem sich das Amt Hoya entschlossen hatte, die Mühle nicht mehr in Pacht zu geben, sondern zu verkaufen. Nutzte er die Gelegenheit und erwarb sie für seine Familie. Erbe wurde sein Neffe Albert Wöhlke (1764 - 1834), der auf der Leester Mühle groß geworden war und zu jener Zeit die Wassermühle in Schäkeln bei Varrel gepachtet hatte. Als er starb wurde im Kirchenbuch der Ev.-luth. Kirchengemeinde Martfeld vermerkt, dass er sehr wohlhabend war, jedoch in größter Armut durch Verschwendung starb. Bei seinem Tod hatte sein Sohn und Erbe Christian Friedrich Julius Wöhlke (1792 - 1835) die Mühle jedoch schon nicht mehr im Besitz. Aus finanziellen Gründen hatte er sie 1827 bereits verkaufen müssen.

Wie bereits erwähnt, stammte Albert Wöhlke von der Leester Mühle. Sein Vater Johann Friedrich Ludolf Wöhlke aus der Ehe Wöhlke / Wulzen hatte sie gepachtet. Sein Sohn Claus Henrich Wöhlke (1753 - 1804) wurde dort sein Nachfolger. Bei seinem Tod ist im Kirchenbuch der Ev.-luth. Kirchengemeinde Leeste erwähnt, er hinterließ eine Ehefrau und 25 Kinder. Dies lässt sich leider nicht genau nachweisen, da die Leester Kirchenbücher erst 1792 einsetzen. Ich konnte lediglich acht Kinder zwischen 1785 und 1802 ausfindig machen. Die Leester Mühle wurde noch zwei Generationen weiterbewirtschaftet: Erst von Claus Henrichs Sohn Friedrich Wilhelm Wöhlke (1802 - 1865) und dessen zweiten Sohn Georg Wöhlke (1831 - ?).

Familien Matthias und Curtius

Eine weitere Müllerfamilie stammte auch aus Martfeld. Christoff Hinrich Matthias war ein Dragoner (vermutlich aus Lunsen) und war auf den Hof Nr. 39 in Martfeld geheiratet. Während seine Tochter den elterlichen Hof übernahm, ging der Sohn Hinrich Anthon Matthias (1733 - 1810) auf die Wassermühle in Bruchmühlen. Er hatte neun Kinder. Sein zweiter Sohn Johann Heinrich Matthias (1765 - 1822) übernahm die dortige Mühle zur Pacht. Er heiratete Anna Gerhardine Möringen von der Mühle in Langwedel. Seine jüngste Schwester Rebecka Margaretha Anna Dorothea Matthias (1778 - 1825) heiratete auf den Hof Nr. 14 in Bensen. Daher wurde auch dort später eine hofeigene Mühle eingerichtet.

Der dritte Sohn aus der Ehe Matthias / Möringen (Johann Hinrich Wilhelm 1804 - 1862) baute zwischen Bruchhausen und Vilsen eine Windmühle und übernahm später auch die Wassermühle in Bruchmühlen. Seine Kinder besaßen den Familiennamen Matthies statt Matthias. Eine seiner älteren Schwestern heiratete als zweite Ehefrau Ernst Friedrich Ludwig Curtius, der die Mühle in Neustadt am Rübenberge bewirtschaftete. Sein Sohn aus erster Ehe namens Christoph Wilhelm Heinrich Curtius war später Müller in Bruchmühlen. Eine weitere Schwester von Matthias heiratete den Blender Müller Carl Martin Menke (siehe dort).

Zum Schluss noch einige Beispiele aus Kirchenbüchern, dass die Tätigkeit als Müller nicht ganz ungefährlich war:

Johann Cord Friedrich Gohde 1744 - 1751, Müllersohn aus Hohenholz: "[...] ist auf der Mühle von den Kamm Rädern elendig gequetschet, daß die Bray und Blut auf dem Boden gestanden und gleich todt blieben".

Johann Heinrich Philipp Freye 1758 - 1800, Interimsmüller in Hohenholz: "Dieser Mann ist unglücklich zu Tode gekommen, da er abend um 7 Uhr auf die Mühle gegangen, und oben durch einen Fehltritt von der Treppe heruntergestürzt, und etwa nach einer Stunde Tod gefunden worden war.

Weiterhin wurde Heinrich Wilhelm Christian Gohde 1795 - 1801, Müllersohn aus Hohenholz, "von Windmühlenflügeln erschlagen" und Heinrich Friedrich Matthias 1763-1781, Müllersohn aus Bruchmühlen, geriet in das Kornrad und starb an den Verletzungen.

Dies sind nur einige Beispiele an unnatürlichen Todesfällen im Müllergewerbe. Aber sie mögen erklären, warum Müller und deren Angehörigen damals nicht unbedingt ein hohes Alter erreichten.

Waldschule Nr.223 „Kreinschule“

Heute Waldstraße Nr.7

1829 wird die Waldschule gebaut. Es war nicht nur die Schule darin, sondern 1852 wurde es als Amtsgericht und von 1914 bis 1918 als Kriegsgefangenenlager benutzt.

Lehrer der Waldschule

NN Meyer *?

NN Nüstedt *?

NN Müller *?

Ernst August Friedrich Christian Heinrich Voshage *Vahlbruch 25.10.1847 †... oo Magelsen 17.10.1884
Anna Margarethe Eleonore Hecht *Alvesen 03.04.1857 †...

1 Dorothee Wilhelmine Sophie Frieda Voshage * Schwarme 13.10.1885

Johann Hermann Wilhelm Ehler Hecht *Alvesen 28.07.1864 † Magelsen 14.11.1939 von 1893 bis 1898

Johann Friedrich Heinrich Beckmann * Hannover 26.01.1880 oo Schwarme 03.10.19109

Meta Anna Büntemeyer * Schwarme 143 06.02.1885 (Sie hatten 11 Kinder)

Hermann Kastens * Holtrup

Friedrich Blifernicht * Wesenstedt Er war auch Vorsitzender des Schwärmer Kriegervereins

Arthur Kistritz * Naumburg 15.10.1896 † Schwarme 02.09.1945 gestorben an selbstgebranntem Schnaps
oo Hannover 14.07.1922 **Luise Lina FriedamBrühmer** *?

Günther Weblus * Berlin

Carl Gustav Duve * Schmalleningken Tilsit-Ragnit Ostpreußen 02.03.1898 † Schwarme 20.11.1956
oo Ragnit Tilsit 20.10.1923 **Mimmi Hilger** *?

1 Gerd Duve *?

NN Rieckers *... †...

1 Hermann Dietrich Rieckers (s.u.)

2 Hinrich Rieckers * Blender 23.03.1886 † Schwarme 10.01.1947 46 (Ledig)

1958 Hermann Rieckers aus Blender kauft 1958 die aufgelöste Krähenkampschule in Schwarme Nr.223..
Davor war er 12 Jahre zusammen mit seinen Bruder Hinrich Pächter der Halbmeierstelle Nr.46

Hermann Dietrich Rieckers * Blender 01.05.1883 † 04.12.1971 oo Bücken 02.07.1914

Anna Sophia Marie Honsbrock * Duddenhausen 13.01.1899 † Thedinghausen Krah. 18.01.1974

1 Heinrich Rieckers * Blender 06.11.1917 † Schwarme 24.02.2004 oo Anni Meier
* 22.04.1922 † 17.01.2013 Schwarme (Bauten an der Breslauer Str. ein neues Haus Nr.344)

1 Helga Rieckers *? Schwarme oo Gerd NN *?

2 Elisabeth Rieckers * Schwarme 02.10.1943 oo Werner Anft * 01.07.1941
(Bauten am Hustedter Weg ein neues Haus für sich)

1 Claudia Anft * Schwarme 02.04.1968 oo Thomas Düterhöft *?

Kaufen von Hannelore Fischer eine Haushälfte am Hustedter Weg. Heute Hoyaer Str. 39

2 Stefanie Anft * Schwarme oo Kai Wolfermann * Hoya 20.09.1972

Kaufen 2018 die Stelle 112 von Dr. Günter Bode und baute das ganze Haus zu Büros und Seminarräume um. Selber wohnen sie An der Heide 16b

3 Hildegard Rieckers *?

2 Johann Rieckers (s.u.)

3 Richard Hermann Heinrich Rieckers * Blender 18.09.1921 † Hoya Krah.17.09.1964 oo Martfeld
06.09.1957 Martha Emma Marie Sophie Beckmann * 15.02.1929 wohnten Hollen Nr.81

Johann Rieckers * Blender 20.12.1919 † ? oo **Erna Müller** * Schwarme 13.07.1930 † ?

1 Dierk Rieckers * Schwarme 16.07.1964

2 Uwe Rieckers * Schwarme 15.08.1966

Heidschule Nr.224 in Schwarme

Heute An der Heide Nr.9

1836 wird das Heidschulgebäude in der Schwarmer Heide errichtet. Das Haus wurde auf Abbruch von Wicke Nr.7 in Felde Gekauft.

Lehrer an der Heidschule

Friedrich Weber * Calle

Friedrich Eickhof *? Freitod in der Weser

Johann Heinrich Schmedtper * Homfeld

August Heinrich Friederich Schmedtper * Homfeld 25.09.1831 I oo Schwarme ...1857

Marie Luise Intermann * Langwedel ...1832 † Schwarme vor 1872

- 1 Dietrich August Schmedtper * Schwarme 26.08.1859
- 2 Heinrich Schmedtper * Schwarme 16.08.1861 † Schwarme 24.07.1887 (Ledig)
- 3 Anna Sophie Schmedtper * Schwarme 12.08.1863
- 4? Helene Schmedtper * Schwarme 16.09.1865
- 5 Friederike Sophie Schmedtper * Schwarme 28.06.1867 Zwilling
- 6 Adele Schmedtper * Schwarme 28.06.1867 Zwilling † Schwarme 11.08.1867

August Heinrich Friederich Schmedtper (s o) II oo Schwarme 15.07.1872

Marie Wilhelmine Auguste Deisterberg * Heiligenfelde Hope 14.04.1847

- 1 August Carl Hermann Schmedtper * Schwarme 29.08.1873
- 2 Ernst Heinrich Johannes Schmedtper * Schwarme 11.11.1875 † Schwarme 18.06.1877
- 3 Emil Hermann Wilhelm Schmedtper * Schwarme 38 07.08.1878
- 4 Dorette Adolphine Schmedtper * Schwarme 38 17.04.1884
Schmedtper zog nach dem ende seiner Schulzeit auf den Hof Nr.38 in Schwarme zur Miete

Friedrich Wilhelm Sellhorn *? oo **Hermine Marie Adelheid Rebecka Müller** *?

- 1 Hermann Heinrich Wilhelm Sellhorn * Schwarme 30.01.1890

Heinrich Friedrich Christian Köhne * Wolthausen Celle 28.02.1855 † Schwarme 04.11.1912
oo **Ida Dettmering** *?

- 1 Agnes Köhne * Schwarme 18.01.1892 † Schwarme 21.11.1898
- 2 Dora Agnes Köhne * Schwarme 07.08.1893
- 3 Henriette Dorothea Köhne * Schwarme 15.10.1897
- 4 Erich Christian Heinrich Köhne * Schwarme 14.06.1900

Heinrich Hachmeister *?

Heinrich Kramer * Hülsen oo **Luise Henriette Scharlotte Quade** * Intschede 17.12.1816
† Schwarme 19.03.1875

Karl Heinrich Friedrich Wilhelm Wissel * Hannover 07.04.1882 oo Schwarme 28.06.1907

Katharina Margarethe Falldorf * Schwarme 4427.10.1886

August Meyer *? war Wissel seine vertretung als er eingezogen worden war

August Hermann Bredemeyer * Uchte 21.10.1885 (siehe Nr.289)

Walter Wilhelm Ludwig Brunotte * Hannover 17.11.1901 † 2. Weltkrieg Ostfront 27.02.1943

oo **Grete Sophie Karoline Hermanns** * Hannover

Während des Krieges wurde er von seinen Schwiegervater Hermanns aus Hannover in der Heidschule vertreten
der eigentlich schon pensioniert war.

August Rust * Groß-Berkel Hameln

Herbert Stiller *?

Günther Weblus * Berlin

Carl Gustav Duve (siehe Waldschule)

Hans Gerhard Moritz *?

Friedrich Harenberg *?

Weitere Hilfslehrer an der Heidschule

Karl Redeker * Münder

Fritz Knüpling * Ossenbeck

Heinrich Dietrich Ernst Walter * Lohe 27.09.1902 † 2. Weltkrieg Frankreich ...09.1944
oo **Margarethe Dorothee Adelheid Niebuhr** (siehe Nr.11)

Wilhelm Dahle * Osterwald Neustadt

1958 wird die Heidschule aufgelöst und an den aus Schlesien vertriebene Wilhelm Schlag verkauft.

Wilhelm Schlag * Breslau 04.01.1902 † Schwarme 11.11.1983 oo **Selma Richter** * Breslau 05.05.1898
† Schwarme 07.03.1977
Wilhelms Bruder Gustav kauft 1967 die Anbauerstelle 173 in Schwarme

- 1 Erna Schlag * Breslau † Schwarme 04.2014
- 2 Helmut Schlag (s.u.)

Helmut Schlag * Breslau 10.09.1931 † Schwarme 14.06.2021 oo 29.10.1955
Dorothea (Dorle) Grammel * Grünstadt 27.04.1932

- 1 Gerhard Schlag * 04.07.1956 † 06.10.1983 Bremen (war nicht verheiratet)
 - 1 Melanie Schlag * Bremen
- 2 Werner Schlag (s.u.)

Werner Schlag * Schwarme 20.05.1959 oo 06.02.1987 **Elli Schlüterbusch** * Felde 06.05.1962

- 1 Daniela Schlag * Schwarme 224
- 2 Maren Schlag * Schwarme 224

Pauline Richter geb. Späthe * Klarenkrant Breslau 04.03.1873 † Schwarme 18.05.1957

Martha Pauline Richter * Vielguth Schlesien 05.05.1894 † Thedinghausen Krah 17.12.1982
oo Breslau 07.1923 **NN Wenzig** *? (Geschieden)
Martha Pauline zog nach ihrer Scheidung mit ihrer Mutter Pauline nach Schwarme zu ihre Schwester

Anbauerstelle Nr. 225 in Schwarme „F.D. Meyer“

Heute Kirchstraße Nr.23

1886 **Anna Margarethe Maschendorf** * Schwarme 22.03.1854 † Schwarme 289 13.05.1937 I oo Schwarme 11.02.1886 **Hermann Köster** * Schwarme 10 29.05.1851 † Schwarme 225 27.05.1888
Anna kauft 1886 die Stelle 225 in Schwarme

1 Hedwig Sophie Köster * Schwarme 28.10.1886 † 24.11.1912 oo Schwarme 10.06.1908

Albert Dietrich Friedrich Strohmeyer * Ristedt Sörhausen 10.02.1878 † 01.11.1916

2 Junge NN Köster * Schwarme † Schwarme 25 ...1907

Anna Margarethe Maschendorf (s o) II oo Wechold 16.05.1890 **Dietrich Heinrich Christian Rengstorf** * Hilgermissen 6 26.02.1864 † Schwarme 28926.08.2935

Rengstorf kauft 1904 das Geschäftshaus und Gelände der Stelle 221. 1907 verkauft Rengstorf das Geschäftshaus 221 an den Uhrmacher Josef Speck aus dem Schwarzwald. Er behält aber ein Gartengrundstück wo er 1912 für sich ein Wohnhaus mit der Nr.289 drauf baut. Die Stelle Nr.225 verkauft er an den Pferdehändler F.D. Meyer aus Sulingen.

1 Hermann Heinrich Wilhelm Rengstorf * Schwarme 16.08.1891 † Moorhausen Oldenburg 30.03.1972 I oo Margarethe Wienberg * Ristedt 12.07.1893 † Schwarme 6 02.03.1922

Rengstorf Erbt von seiner Tante den Vollmeierhof Nr.6 in Schwarme und zieht dahin, verkauft aber 1934 den Hof an Reinhold Schmidt.

1 Todgeborene Tochter Rengstorf * Schwarme 6 19.04.1920

Hermann Heinrich Wilhelm Rengstorf (s o) II oo Dora Behrens * Tostedt 07.04.1899 † 01.06.1955

2 Margarethe Gesine Dorothee (Mäggie) Rengstorf * Schwarme 19.04.1893 225

† Schwarme 289 18.03.1951 oo Schwarme 09.08.1916 August Hermann Bredemeyer

* Hauskampen Uchte 20.10.1885 † Schwarme 289 13.12.1956 (siehe Nr.289)

Friedrich Dietrich (F.D.) Meyer * Schwaförden 14.03.1885 † Schwarme 17.08.1954 oo Schwarme

25.04.1912 **Anna Catharina (Enny) Taping** * Osterholz-Scharmbeck 19.09.1890

† Schwarme 07.04.1969

Meyer kauft 1912 die Stelle Nr.225 von Dietrich Rengstorf. 1920 verpachtet er den Laden an Dietrich Hoffmeyer aus Drentwede, 1925 brennt es ab und wird im gleichen Jahr neu mit einem großem Pferdestall errichtet. 1930 wird das Geschäft an Fritz Kieselhorst aus Harpstedt und 1939 an Fritz Zeuschner aus Bremen verpachtet. Meyer selber betreibt Pferde, Getreide und Kohlenhandel. Nach FD Meyers Tod wird das Geschäft 1955 an Alfred Schulze aus Nienburg verpachtet.

1 Anneliese Sophie Meyer * Schwarme 30.07.1913 225 † Achim 16.10.1991 oo 25.06.1942

Heinz Hans Christel Gerhard Trautmann * Thedinghausen 09.02.1913 † 01.12.1971 Bremen

2 Gertrud Dora Christine Meyer * Schwarme 11.09.1915 † Schwarme 02.04.1969 oo Schwarme

13.02.1936 Joseph Franz (Jupp) Höynck * Wesfalen 08.11.1911 † gefallen 2.Weltkrieg 04.02.1944

1 Fritz-Gerhard Höynck * Schwarme 12.01.1936

2 Helmuth Höynck * Schwarme 09.10.1938 Helmuth übernimmt 1962 den Laden

3 Helga Höynck * Schwarme 25.07.1940

1969 verkauften die Erben die Stelle an den Schneider Heinz Gehrke plus monatlicher Rente an Enny.

Sie stirbt aber bereits einige Tage danach.

August Fiddelke * Martfeld 166 18.01.1903 † Schwarme 20.09.1982

August war viele Jahre Dienstknecht bei F.D. Meyer in Schwarme

Heinz Gehrke * Schwarme 209 30.08.1938 oo **Marita Schütte** * Schwarme 266 07.06.1950 Zwilling unehelich

Heinz Gehrke kaufte 1969 die Stelle Nr.225 in Schwarme von des Erben Meyer/Höynck. Er teilte den Laden durch und betreibt auf der einen Seite ein Bekleidungs Geschäft. Auf der anderen seite betrieb Willy Verbag aus Felde eine Grillgaststätte. Als Verbag 2000 starb, übernahm Heinz selber die Grillgaststätte.

1 Detlef Gehrke * Schwarme

2 Heiko Gehrke * Schwarme

Mieter im Haus

Herbert Wasmut *? † Russischer Kriegsgefangenschaft oo Breslau 25.11.1933

Gertrud Frieda Gech * Brieg Breslau 23.07.1906 † Schwarme 17.11.1968

Fritz Dietrich Erwin Meyer * Magelsen 70 28.12.1928 † Hoya Krah. 19.03.1997 oo Magelsen 18.12.1961

Resi Bormann * Kleinenborstel 05.01.1932 unehelich † Martfeld Altenh. 30.05.2018

Bewohner des Nebengebäudes

Heinz Hans Christel Gerhard Trautmann * Thedinghausen 09.02.1913 † Bremen 01.12.1971 oo 25.06.1942

Annelise Sophie Meyer * Schwarme 30.07.1913 † Achim 16.10.1991

Heinz hatte eine Zahnarzt-Praxis im Nebengebäude (Pferdestall) in Annelise ihr Elternhaus.

1963 wird die Praxis in das neuerrichtete Haus in der Bruchhausener Straße verlagert. (siehe Nr.360)

- 1 Heiner Trautmann * Thedinghausen 04.11.1943 oo 03.08.1974 Karin Meta Meyer
* 29.07.1952 Schwarme 247
- 2 Ilse Trautmann Thedinghausen 10.01.1947 oo 28.01.1972 Günter Armonat *? Kiel

Gerhard Hopp * Ostpreußen ...1924 † Schwarme ...2011 oo **Irma NN** * Ostpreußen ...1927

† Schwarme 2002

Wohnten nach ihrer Flucht erst in Uenzen kauften aber 1968 in Schwarme den Umgebauten Pferdestall mit Praxisräumen der Stelle 225.

- 1 Gerhard Hopp * Uenzen? oo Karin NN
- 2 Hans-Joachim Hopp * Uenzen 01.09.1952 † Schwarme 04.10.2007
- 3 Klaus Dieter Hopp * Uenzen 01.12.1962 wohnt jetzt in Burghausen Bayern

Mieter der Praxisräumen von 1982 bis 1988

Christian Michael Kupfermann *? (Allgemeinmediziner)

Mieter der Praxisräume von 1988 bis 1996

Thomas Haase *? (Zahnarzt)

Jetzt sind die Räume privat vermietet

Michael Frank * 23.10.1963 oo **Claudia Frank geb.?** * 19.06.1967

Anbauerstelle Nr.226 in Schwarme

Heute Birkenweg Nr.1

1858 **Johann Dietrich Hermann Thölke** * Schwarme 12.10.1837 † Schwarme 05.06.1896 oo Schwarme 28.05.1886 **Marie Margarethe Stubbemann** * Kampsheide 21.06.1853 † Schwarme 14.02.1911
1858 kauft der Häusling Hermann Thölke von Niebuhr Nr.15 in der Schwarmer Heide Land mit einen alten Häuslingshaus darauf und bekommt die Nr.226.

- 1 Anna Margarethe Thölke Schwarme 28.04.1887 † Schwarme vor 1892
- 2 Heinrich Dietrich Thölke * Schwarme 30.06.1889
- 3 Anna Margarethe Thölke * Schwarme 09.01.1892 † Bremen 01.04.1978 oo Schwarme 06.09.1920
Theodor Julius Denzinger * Kaufbeuren 16.05.1895 † Bremen?
- 4 Dietrich Hermann Thölke Schwarme 04.06.1894

Johann Heinrich Leefers *? † Schwarme oo Schwarme 12.05.1882 **Katharina Dorothee Abel**
* Hilgermissen 13.02.1858 † Schwarme 11.02.1931
Leefers kauft 1895 eine alte Moos bedeckte Hütte von Niebuhr Nr.15. Thölke hatte den Kaufpreis nicht an Niebuhr bezahlt.

- 1 Johann Heinrich Leefers * Schwarme 20.03.1883
- 2 Rebecka Doris Gesine Leefers * Schwarme 26.11.1885
- 3 Hermann Leefers (s.u.)
- 4 Marie Margarethe Leefers * Schwarme 30.05.1892 Zwilling
- 5 Friedrich Leefers * Schwarme 30.05.1892 Zwilling † Schwarme 01.02.1897
- 6 Margarethe Dora Leefers * Schwarme 07.07.1895
- 7 Johann Dietrich Friedrich Leefers * Schwarme 08.12.1898 † gefallen 1. Weltkrieg 17.04.1918
(Ledig)
- 8 Hermann Heinrich Leefers * Schwarme 01.12.1901 † Heesen 15 oo 01.04.1932 Martha Senning
* Heesen 15 28.08.1906 † Heesen 15 07.11.1991

Hermann Leefers * Schwarme 13.01.1889 † Schwarme oo Schwarme 19.11.1915 **Gesine Anna Schiehrloh**
* Schwarme 165 01.06.1897 † Thedinghausen Krah. 02.05.1969

- 1 Heinrich Leefers * Schwarme
- 2 Hermann Heinrich Johann Leefers (s.u.)

Hermann Heinrich Johann Leefers * Schwarme 10.12.1922 † Schwarme 05.10.2013 oo Schwarme 20.10.1950 **Gertrud Dora Elise Meyer** * Oiste 22.12.1922 † Schwarme 09.03.2005

- 1 Gisela Gesine Sophie * Schwarme 02.12.1950 oo Weyhe 18.04.1974 Manfred Hinrich Glade
* Okel 08.11.1944
- 1 Hermann Erwin Leefers (s.u.)

Hermann Erwin Leefers * Schwarme 23.07.1955 † Schwarme 04.09.2019 oo Bruchhausen Vilsen 05.10.1976
Birgit Gätjen * Arsten 03.03.1959 † Bremen Krah. 01.04.1993

- 1 Timo Leefers (s u)
- 2 Tanja Leefers oo Justin NN

Timo Leefers * 18.04.1980 oo **Christin NN** * ?

- 1 Pia Leefers
- 2 Tammo Leefers

Die Mutter von Birgit Gätjen

Irene Gätjen geb. Lackmann Arsten 02.05.1936 † Nienburg Krah. 20.10.2021

Anbauerstelle Nr. 227 in Schwarme „Brinkmanns-Hus“

Heute Tulpenweg Nr.16

1858 **Johann Dietrich Brinkmann** * Martfeld 21.09.1827 † Schwarme 227 16.12.1836 I oo Schwarme 07.11.1852
Anna Katharina Holtorf * Schwarme 146 20.01.1825 † Schwarme 227 03.10.1861
1858 erwirbt der Schäfer Johann Brinkmann einen Bauplatz in der Schwärmer Heide und baut die
Anbauerstelle 227.

- 1 Helene Dorothea Brinkmann * Schwarme 15.05.1853
- 2 Margarethe Brinkmann * Schwarme 16.02.1856
- 3 Margarethe Adelheid Brinkmann * Schwarme 26.10.1857 † Thedinghausen 14.04.1931
oo Johann Heinrich Lüers * Holtorf † ?
- 4 Todgeborene Tochter Brinkmann * Schwarme 02.10.1861

Johann Dietrich Brinkmann (s o) II oo Schwarme 01.1862 **Dorothee Marie Margarethe Antholz**
* Wietzen 25.05.1830 † Schwarme 29.08.1889

- 1 Anna Katharina Brinkmann * Schwarme 26.10.1862 227 † Minnesota USA 17.03.1923 oo Schwarme
28.09.1884 Johann Rennig Dietrich Bremer * Martfeld 08.07.1859 † Minnesota USA 08.10.1935
wohnten bis 1894 in Schwarme, dann Auswanderung nach Amerika.
- 2 Friedrich Brinkmann (s.u.)
- 3 Sophie Margarethe Brinkmann * Schwarme 13.02.1866 227 † Schwarme 23.02.1866
- 4 Todgeborener Sohn Brinkmann * Schwarme 07.02.1867
- 5 Heinrich Dietrich Brinkmann * Schwarme 11.04.1868
- 6 Johann Dietrich Brinkmann * Schwarme 20.06.1871 † Schwarme 16.03.1875
- 7 Anna Sophie Brinkmann * Schwarme 14.02.1873

Friedrich Brinkmann * Schwarme 30.07.1864 † Schwarme 09.11.1918 oo Schwarme 30.08.1894
Marie Margarethe Charlotte Elisabeth Hartje * Wechold 25.11.1871 † Schwarme 18.11.1954

- 1 Marta Marie Brinkmann * Schwarme 16.12.1895 † Schwarme 293 oo Schwarme 18.07.1941
Heinrich Dietrich Hockemeyer * Bruchhausen 06.03.1899 † Schwarme 293 31.10.1958
Hockemeyer kauft 1954 die Anbauerstelle Nr.293 in Schwarme von Heinrich Koch.
- 2 Johann Brinkmann (s.u.)
- 3 Hermann Heinrich (Freund) Brinkmann * Schwarme 16.03.1904 † Schwarme 43a ...1972
oo Schwarme 05.04.1930 Dora Meta Bremer * Schwarme 04.11.1912 † Schwarme 43a ...1985
Er war Müller in Bolten Mühle 111
Brinkmann kauft 1950 das Häuslingshaus der Stelle Nr.43a mit 1200 m² von Friedrich Harjes.
- 4 Hermann Dietrich Brinkmann * Schwarme 11.12.1907 † Schwarme 12.05.1956
Hermann ist körperbehindert, ist aber von 1934 bis 1956 Gemeindediener in Schwarme
- 5 Johann Friedrich Brinkmann * Schwarme 07.04.1914 † Schwarme 11.11.1918

Johann Heinrich Brinkmann * Schwarme 06.11.1908 227 † Schwarme ...1966 Johann Heinrich ist vom
Heuwagen gefallen und unter die Räder gekommen. oo Schwarme 30.10.1947 **Anna Helene Hillmann**
* Felde 30.12.1909 † Thedinghausen Krah. 03.10.1979
Helene verkauft nach dem Tode ihres Mannes, 1967 die Anbauerstelle Nr.227 in Schwarme an Johann Wolters
aus Martfeld und zieht wieder nach Felde.

Johann Wolters * Morsum 30.01.1929 † Schwarme 03.10.2000 oo **Gertrud Till** * 02.10.1930
† Schwarme 22.04.2004

- 1 Erwin Wolters (s.u.)
- 2 Nicolle Wolters * Schwarme oo Thomas Kramer *?
- 3 Reiner Wolters * 28.08.1963 oo Anke Köster (Geschieden)
Pachtet 1993 die Stelle Nr.230 in Schwarme von Fritz Winter.
 - 1 Tatjana Wolters
 - 2 Yanik Wolters
- 4 Antje Wolters * Schwarme ...1965 † Schwarme ...1968

Erwin Wolters * Schwarme 08.02.1957 oo Schwarme 23.10.1980 **Ulrike Lüneberg** * Hoya Krah 12.09.1959.
† Schwarme 29.11.2020

- 1 Nadine Wolters * Achim Krah.21.04.1981 oo Schwarme 2014 Steffen Wiczoreck
(Kinder Nick Wolters und Marlin Wiczoreck)
- 2 Jasmine Wolters * AchimKrah. 11.11.1984 oo Schwarme 08.08.2014 Henning Trautmann
* 21.07.1979 Bremen Krah. (Kinder Anton Trautmann und Lotta Trautmann)

Anbauerstelle Nr.228 in Schwarme „Sollos-Hus“

Heute Vorwiese Nr.12

1862 **Gerd Heinrich Körte** * Schwarme 17.10.1826 † Schwarme 27.11.1889 oo Schwarme 24.11.1851

Rebecka Margarethe Hindahl * Schwarme 18.01.1827 †...

Gerd erwirbt 1862 ein kleines Grundstück mit Häuslingshaus von seinem Bruder Christian und macht daraus die Anbauerstelle Nr.228 in Schwarme. 1887 verkauft er die Stelle wieder an den Schlachter Carsten Schweers.

1 Christian Körte * Schwarme 04.07.1850 † Schwarme 15.12.1852

2 Dietrich Friedrich Körte * Schwarme 06.06.1854

Rennig Carsten Schweers * Schwarme 21.10.1865 oo Schwarme 18.10.1893

Dorothee Sophie Schnakenberg * Anebergen 23.02.1869 † Schwarme 263 22.03.1903

Seine Frau ist seine Nichte

Rennig verkauft die Stelle aber 1895 schon wieder an Johann Winter und baut für sich die Anbauerstelle 263 in Schwarme.

1 Anna Dorothea Sophie Schweers * Schwarme 17.12.1893 † Schwarme 263 (siehe weiter Nr.263)

Johann Friedrich Winter * Loge 05.02.1867 (Briefbote) † Loge oo Schwarme 22.03.1888 **Dorothea Meyer** * Schwarme 07.01.1864 † Loge 05.04.1905

Winter kauft 1895 die Anbauerstelle 228 in Schwarme von Carsten Schweers, verkauft sie aber 1904 wieder an Segelke Süllo

1 Heinrich Hermann Friedrich Meyer * Schwarme 03.02.1888 unehelich

2 Johann Heinrich Adolf Winter * Schwarme 25.10.1892 † Schwarme 184 15.10.1960 oo Morsum 10.04.1915 Margarethe Dorothee Marie Schröder *?

1 Johann Albert Dietrich Winter * Loge 28.10.1919 (siehe Nr.184)

3 Friedrich Heinrich Albert Winter * Schwarme 16.01.1895

4 Anna Dora Winter * Schwarme 08.04.1896 † Schwarme 15.10.1896

5 Segelke Dietrich Winter * Schwarme 05.06.1897

6 Anna Winter * Schwarme 21.09.1898

7 Johann Hermann Winter * Schwarme 04.11.1900

8 Katharina Winter * Schwarme 14.01.1902 † Martfeld 28 13.07.1950

oo Johann Dietrich Ehlers * Martfeld 28 22.07.1899 † Martfeld 28 23.12.1991

9 Johann Hermann Winter * Loge? 30.10.1904 † Loge 09.01.1905

Segelke Süllo * Schwarme 06.01.1864 † Schwarme 16.01.1929 I oo Bruchhausen 30.03.1891

Hermine Adelheid Ziermann * Bruchhausen 18.05.1868 † Schwarme 1899

1904 kauft Segelke Süllo die Anbauerstelle Nr.228 in Schwarme von Johann Winter der nach Loge verzicht. Süllo hat vorher auf der Stelle 34 zur Miete gewohnt.

Segelke Süllo (s o) II oo Schwarme 02.07.1899 **Anna Margarethe Adelheid Wolters**

* Emtinghausen 28.01.1873 † Schwarme 15.06.1949

1 Johann Süllo (s.u.)

2 Gretschen Süllo * Schwarme 34 01.12.1900

3 Gesine Doris Anna Süllo * Schwarme 34 06.05.1902 † Schwarme 34 09.05.1904

4 Heinrich Johann Süllo * Schwarme 34 29.11.1903 † Schwarme 228 (Ledig)

Er wird zusammen mit seiner Mutter zu einer mehrjährigen Zuchthausstrafe wegen Schwarzschlachtens verurteilt.

5 Johann Heinrich * Schwarme 26.03.1905 † Schwarme 06.03.1906

6 Todgeborener Sohn Süllo * Schwarme 21.08.1915 † Schwarme 21.08.1915

Johann Süllo * Schwarme 34 † Schwarme 228 ...1973 Er verunglückt tödlich im Straßenverkehr in Uesen oo **Magda NN** * Schlesien

Die Ehe blieb Kinderlos. 1996 verkauft sie die Stelle an Helmut Schröder und zieht 1997 nach Cluvenhagen

Helmut Schröder * Schwarme 110 11.02.1941 oo **Giesela Rehmstedt** * Bruchhausen-Vilsen 13.09.1941 (siehe auch Nr.172)

Helmut kaufte 1996 die Anbauerstelle 228 in Schwarme von Magda Süllo. Verpachtet sie aber an Familie Kuhn aus Bremen und wohnt selber im Haus seines Schwiegersohnes.

Pächter der Stelle Nr.228

Walter Kuhn * Bremen † Schwarme oo **Anny Stöver** * Schwarme 09.02.1921 † 2019 Schwarme

Anbauerstelle Nr.229 in Schwarme „Eggers-Hus“

Heute Hauptstraße Nr.13

1859 **Hermann Carl Ernst Sander** * 1838 † ? oo **Doris Elisabeth Becker?** * ...1840 † ?
1859 kauft der Apotheker Ernst Sander das Häuslingshaus der benachbarten Stelle Nr.21 mit land und errichtet darauf die Anbauerstelle Nr.229. (er nennt sich auch von Santen)

- 1 Ernestine Friederike Sander * Schwarme 08.01.1861
- 2 Friedrich Ernst Georg Sander * Schwarme 15.08.1862

Johann Heinrich Bösche * Schwarme 21 16.01.1863 † 1918 Bremerhaven Lehe oo Schwarme 19.05.1891
Margarethe Gesine Rebecka Esdorn * Schwarme 7 21.12.1869 † Schwarme 21 07.07.1897
1885 nimmt Bösche die Stelle Nr.229 wieder zurück,verkauft sie aber 1887 wieder an den Gärtner Johann Brinkmann.

Johann Brinkmann *? oo **Dorothea Bohlmann** * Bremen

Brinkmann kauft die Anbauerstelle 259 in Schwarme von Ernst Sanders, verkauft sie aber 1890 wieder an den Bäcker Hermann Schriefer.Er kauft 1887 jetzt auch noch die Anbauerstelle 229 von Bösche 21.
Um 1900 verkauft er die Stelle 229 aber wieder an Hermann Eggers aus Langwedel.

Hermann Friedrich Christoph Eggers * Langwedel † Schwarme oo Schwarme 19.12.1900

Margarethe (Gretchen) Sophie Dorothee Köster * Büngelshausen 07.11.1878
† 07.04.1956 Schwarme (Sie war Köchin auf vielen Hochzeiten)
Da die Ehe Kinderlos blieb, wurde der Neffe Heinrich Köster ins Haus genommen.

Heinrich Köster * Schwarme 143 19.09.1914 † 2. Weltkrieg Kriegsgefangenschaft Russland 04.10.1942

Margarethe Borgmann * Eitzendorf 06.06.1906 † Eitzendorf oo NN Borgmann *?

Sie Erbt die Anbauerstelle Nr.229 in Schwarme von ihrer Patentante Gretchen Eggers geb. Köster.
1960 übergibt sie die Stelle aber ihren Sohn Franz.

- 1 Franz Borgmann (s.u.)

Franz Borgmann * Eitzendorf ...1935 † Schwarme ...1981 oo **Annemarie Timke** * 21.05.1935
† Schwarme 29.03.2017

- 1 Karin Borgmann (s.u.)
- 2 Frank Borgmann * Schwarme oo Anja NN

Karin Borgmann * Schwarme oo **Mathias Pfeiffer** *?

1992 übernimmt sie die Stelle Nr.229 in Schwarme. Das Haus wird umgebaut und teilweise vermietet.

- 1 Rebecca Pfeiffer
- 2 Paula Pfeiffer

Pächter der Anbauerstelle Nr.229

Fritz Wesling *? † Stuhr oo **Dora Gerda Koppe** * Schwarme 22a † Stuhr

- 1 Friedhelm Westling * Schwarme
- 2 Günter Wesling * Schwarme 19.04.1946 † Schwarme 19.04.1946

weiter wohnte auf der Stelle

Hermann Johann Diers * Wulmstorf 28.06.1911 † Schwarme 25.04.1962

Anbauerstelle Nr.230 in Schwarme

Heute Tulpenweg Nr.20

1863 **Johann Heinrich Bohlmann** * Schwarme 204 20.04.1833 † Schwarme 230 07.12.1904 I oo 11.1859

Anna Margarethe Niemann * Beppen 09.05.1836 (siehe Nr.204)

1863 errichtet Bohlmann die Anbauerstelle Nr.230 in Schwarme

- 1 Anna Meta Dorothee Bohlmann * Beppen 23.09.1859 † Schwarme 204 06.05.1896 oo Schwarme 01.03.1878 Heinrich Bohlmann * Schwarme 204 02.11.1853 (Siehe Nr.204)
- 2 Johann Dietrich Bohlmann * Schwarme 08.03.1864 † Kleinenborstel ? Oo Schwarme 16.11.1894 Marie Dorothee Dunekack * Kleinenborstel 7 14.11.1866 † Kleinenborstel?
- 3 Heinrich Bohlmann * Schwarme 08.06.1866 † Schwarme 25.04.1882
- 4 Dorothee Bohlmann * Schwarme 11.10.1868
- 5 Todgeborene Tochter Bohlmann * Schwarme 02.08.1871
- 6 Gebke Anna Dorothea Bohlmann * Schwarme 20.04.1873 oo Bruchhausen 24.05.1900 Heinrich Johann Fritz Grieme * Bruchhausen 04.09.1873
- 7 Meta Margarethe Bohlmann * Schwarme 29.11.1876 † Intschede 49 08.05.1967 oo Heinrich Johann Holze * Intschede 49 22.03.1870 † Intschede 49 19.02.1945

Johann Heinrich Bohlmann (s o) II oo Schwarme 02.05.1879 **Margarethe Dorothee Wicke**

* Riethausen 15.02.1845 † Schwarme 29.05.1901

- 1 Johann Bohlmann (s.u.)
- 2 Friedrich Wilhelm Bohlmann * Schwarme 28.03.1880
- 3 Gesche Margarethe Bohlmann * Schwarme 19.03.1883

Johann Bohlmann * Schwarme † Schwarme oo NN NN *?

- 1 Heinrich Bohlmann (s.u.)

Heinrich Bohlmann * Schwarme † Schwarme ...1916 oo ...1908 **Meta Rebecka Dorothee Schierloh**

*Neu Wulmstorf 13.10.1886 † Einste? 22.02.1948

Meta Rebecka Dorothee Schierloh (s o) II oo Blender 25.11.1921 **Hermann Grieme**

* Einste 64 22.02.1882 † Einste? 04.03.1970

Die Stelle wird ab 1936 an Dietrich Büssenschütt und ab 1952 an Franz Schmidt verpachtet und 1956 an Fritz Winter verkauft.

Fritz Winter *? † Schnepke oo NN NN *?

Winter kauft 1956 die Anbauerstelle Nr.230 in Schwarme von Hermann Grieme.

Fritz zieht mit seiner Frau 1993 zu ihrer Tochter Ingrid nach Schnepke und vermietet die Stelle an Reiner Wolters Nr.227.

- 1 Ingrid Winter * Schwarme 230

Reiner Wolters * Schwarme 227 28.08.1963 I oo Anke Köster *? (sind Geschieden)

Reiner kauft später die Anbauerstelle 230 von Ingrid Winter

- 1 Tatjana Wolters
- 2 Yannik Wolters

Reiner Wolters (s o) II oo NN NN

Heiner Ortmann * Schwarme 52 Kauft von Reiner Wolters die Stelle 230

Anbauerstelle Nr.231 in Schwarme

Heute Verdener Straße Nr.28

1860 **Johann Heinrich Plümer** * Schwarme 79 ...1794 † Schwarme 231 06.04.1860 oo Schwarme 20.05.1836

Anna Margarethe Blome * Blender 48 ...1805 † Schwarme 231

Plümer verkauft 1858 die Brinksitzerstelle 79 an Johann Dietrich Tecklenborg und versucht sein Glück in Oberneuland. Plümer geht in Konkurs und kommt nach Schwarme zurück und siedelt in der Schwarmer Heide die neue Anbaustelle 231.

an,

1 Wübke Dorothee Plümer * Schwarme 79 11.02.1837

2 Johann Dietrich Plümer (s.u.)

3 Johann Plümer * Schwarme 79 16.09.1840 † Oberneuland? oo Oberneuland

Charlotte Louise Conradine Extra * Wittmund 28.10.1845 † Oberneuland ?

4 Johann Heinrich Plümer * Schwarme 79 05.07.1844 † Schwarme 79 22.03.1847

5 Johann Heinrich Plümer * Schwarme 79 21.04.1848 † Schwarme oo Schwarme 30.06.1872

Margarethe Anna Winkelmann * Neu-Morsum 06.01.1851 † Schwarme

1 Johann Heinrich Winkelmann genannt Plümer * Schwarme 12.01.1871 unehelich

Johann Dietrich Plümer * Schwarme 79 09.11.1838 † Schwarme 18.04.1912 I oo Schwarme 29.05.1872

Margarethe Anna Ohm * Schwarme 32 06.02.1841 † Schwarme 07.09.1875

1 Todgeborene Tochter Plümer * Schwarme 26.12.1874

Johann Dietrich Plümer (s o) II oo Schwarme 13.01.1876 **Anna Rebecka Margarethe Lene Meyer**

* Martfeld 33 11.02.1854 † Schwarme 23.06.1897

1 Johann Heinrich Plümer * Schwarme 22.01.1877 † Schwarme 21.06.1877

2 Johann Heinrich Albert Plümer (s.u.)

3 Meta Anna Adeline Plümer * Schwarme 14.02.1884 † Kleinenborstel 75 14.10.1964

oo Friedrich Hermann Heinrich Lindemann * Schwarme 159 17.06.1882

† Kleinenborstel 75 13.06.1953

Johann Heinrich Albert Plümer * Schwarme 16.04.1878 † Schwarme 17.01.1960 oo Schwarme 24.11.1904

Anna Margarethe Adelheid Wente * Schwarme 233 27.12.1882 † Schwarme

Plümer muß die Stelle bis ins hohe Alter zusammen mit seiner Schwiegertochter Thea bewirtschaften, und für die übernächste Generation aufrecht erhalten, denn sein Sohn Hermann bleibt leider in Russland.

1 Hermann Plümer (s.u.)

2 Anna Margarethe Plümer * Schwarme 09.02.1905 † Schwarme 35 15.06.1929 oo Schwarme ...1924

Heinrich von Engeln * Schwarme 35 25.02.1900 † Hoya Krah. 28.04.1984 (siehe Nr.35)

Hermann Plümer * Schwarme † ...12.1944 gestorben Weihnachten 1944 an einer Lungenentzündung in einem Lager am Ural. oo 04.1941 **Thea Busch** * Ritzenbergen † Schwarme

1 Inge Plümer (s.u.)

Inge Plümer * Schwarme 28.04.1941 oo ...1960 **Heinz Voigt** * Felde 09.05.1937 † Schwarme 06.04.2021

Heinz übernimmt 1974 die Schmiede seines Vaters in Felde, bleibt aber in Schwarme wohnen.und betreibt nebenher die kleine Landwirtschaft.

1 Angela Voigt

2 Heinz Gerald Voigt * Schwarme † Schwarme

3 Malte Voigt

4 Gaby Voigt

5 Niklas Voigt

Anbauerstelle Nr.232 in Schwarme

Heute In der Heide Nr.3

1866 **Johann Rennig Heinrich Bremer** * Martfeld 27.08.1827 † Martfeld 18.10.1890 I oo Wietzen 21.04.1850

Sophie Henriette Rehorst *Wietzen 08.01.1824 † Martfeld 15.03.1884

Bremer kauft 1866 ein altes Häuslingshaus und errichtet damit die Anbauerstelle Nr.232 in Schwarme. 1876 verkauft er sie wieder an Albert Schäding.

- 1 Marie Elise Henriette Bremer * Wietzen 09.03.1850 unehelich
- 2 Anne Marie Margarethe Bremer * Martfeld 06.09.1854 † USA 23.05.1937 oo Martfeld 29.11.1881
Johann Kord Friedrich Laue * Martfeld 24.05.1857 † USA 30.05.1940
- 3 Anna Margarethe Wilhelmine Bremer * Martfeld 18.05.1857 †... oo Martfeld 18.11.1880
Heinrich Friedrich Dietrich Schröder * Bücken ... †...
- 4 Johann Rennig Dietrich Bremer * Tuschendorf 08.07.1859 † Minnesota USA 08.10.1935
oo Schwarme 28.09.1884 Anna Katharina Brinkmann * Schwarme 227 26.10.1862 (siehe Nr.227)
wohnten bis 1894 in Schwarme, dann Auswanderung nach Amerika.
- 5 Johann Heinrich Dietrich Bremer * Martfeld 18.07.1861 † Schwarme 11.09.1868
- 6 Sophie Caroline Dorothee Bremer * Martfeld 17.02.1864
- 7 Margarethe Rebecka Elise Bremer * Martfeld oder Schwarme 12.05.1866

Johann Rennig Heinrich Bremer (s o) II Martfeld 07.10.1885 **Anna Peimann** * Dörverden... †...

Albert Schäding * Schwarme 130 07.08.1823 † Schwarme 13.06.1876 oo Schwarme 16.08.1847

Rebecka Margarethe Lindemann * Schwarme 159 23.03.1824 † Schwarme 02.04.1886
Schäding kauft 1876 die Anbauerstelle Nr.232 in Schwarme von Rennig Bremer

- 1 Johann Lindemann * Schwarme 17.05.1846 unehelich Vater ist Albert Schäding
- 2 Dietrich Heinrich Schäding (s.u.)
- 3 Rebecka Margarethe Adelheid Schäding * Schwarme 06.10.1850 † Schwarme 17.04.1886
I oo Schwarme 26.03.1876 Johann Rohdenburg * Bremen 05.06.1850 † Schwarme 01.05.1876
 - 1 Hermann Albert Schäding * Schwarme 29.12.1875 unehelich wurde von Johann Rohdenburg adoptiert
 - 2 Meta Anna Schäding (Rohdenburg) * Schwarme 14.09.1879
Der Vater war bei der Geburt schon 3 Jahre verstorben. Es ist nicht richtig belegt ob das Kind Rohdenburg oder Schäding heißtRebecka Margarethe Adelheid Schäding (s o) II oo Heinrich Hustedt *? † Schwarme
- 4 Anna Margarethe Schäding * Schwarme 29.11.1852
- 5 Johann Dietrich Schäding * Schwarme 05.03.1855
- 6 Anna Meimerich Margarethe Schäding * Schwarme 31.08.1857
- 7 Margarethe Adelheid Schäding * Schwarme 27.06.1860 † Schwarme 28.08.1864
- 8 Friedrich Heinrich Schäding * Schwarme 23.07.1863 † Bremen 30.12.1927 oo Schwarme 07.05.1886
Mette Margarethe Adelheid Bielefeld * Westerwisch 19.04.1862 † Schwarme 28.07.1927
(siehe Nr.4b)
Heinrich fuhr immer mit Pferdefuhrwerk mit Kartoffeln nach Bremen und verunglückte dabei tödlich.
- 9 Katharine Schäding * Schwarme 02.06.1866

Dietrich Heinrich Schäding * Schwarme 14.07.1848 † Bremen? I oo 11.1868 **Anna Luise Rahn**

* Bruchhausen 26.02.1844 † Bremen ?

Dietrich Heinrich Schäding (s 9) II oo Bremen 18.04.1875 **Anna Catharine Buscher**

* Langewisch Otterndorf 02.12.1840

1900 verkauft er die Stelle Nr.232 an Bernhard Wunram aus Hildesheim.

- 1 Hermann Schäding
- 2 Dietrich Heinrich Schäding

Bernhard Wunramm Hildesheim 22.07.1866 † Schwarme 03.02.1955 oo Schwarme 25.01.1900

Anna Margarethe Thölke * Schwarme 04.04.1870 † Schwarme 19.12.1935

- 1 Sophie Adelheid Margarethe Thölke Schwarme 06.05.1886 unehelich † Schwarme 198 09.04.1965
oo Schwarme 04.05.1920 Johann Friedrich Heinrich Ottersen * Schwarme 198 17.10.1898
† Schwarme 198 27.05.1959
- 2 Johann Heinrich Dietrich Friedrich Thölke * Schwarme 06.08.1888 unehelich
- 3 Wilhelm Johann Heinrich Wunram (s.u.)
- 4 Todgeborene Tochter Wunram * Schwarme 14.06.1905

- 5 Johann Heinrich Friedrich Wunram * Schwarme 14.04.1907 † 2. Weltkrieg 31.12.1945?
(Am 29.06.1964 für Tod erklärt) oo Schwarme 17.02.1936 Frieda Reineke
* Lasfelde, Osterode, Harz 01.05.1910 (siehe Nr.275)
Johann pachtet 1935 die Anbauerstelle 275 in Schwarme.

Wilhelm Johann Heinrich Wunram * Schwarme 19.12.1901 † Schwarme 232 oo Schwarme 07.01.1926
Marie Elise Margarethe Falldorf * Affinghausen 28.03.1904 † 19.04.1985 Schwarme

- 1 Bernhard Heinrich Wunram (s.u.)
- 2 Agnes Wunram * Schwarme 20.09.1929 † Wienhausen 18.07.2016 (siehe Nr.184)
- 3 Werner Wunram * Schwarme † Schwarme 305 ...1985 (siehe Nr.305)
- 4 Erich Wunram * Schwarme 15.03.1931 † Steierberg 20.03.2020 oo Frieda Block *... wohnen Steierberg
- 5 Todgeborene Tochter Wunram * Schwarme 08.10.1939
- 6 Christa Wunramm * Schwarme 19.06.1942 (siehe Nr.53)

Bernhard Heinrich Wunram * Schwarme 13.03.1926 † Schwarme 10.07.2011 oo 11.1952
Anneliese Meyer * Wulmstorf 06.03.1927 † Schwarme 13.09.2005
Bernhard war von 1986 bis 2001 Bürgermeister in Schwarme und von 1991 bis 1996 Bürgermeister der
Samtgemeinde Bruchhausen-Vilsen.

- 1 Marion Wunram (s.u.)
- 2 Jürgen Wunram * Schwarme 232 oo Kathrin NN *?
- 3 Todgeborene Tochter Wunram * Schwarme 16.12.1955

Marion Wunram * Schwarme 05.12.1952 oo **Alfred Claus** * Schwarme 4 ...1947

- 1 Ruwen Klaus
- 2 Maren Klaus

Christian Macht Lebensgefährtin **Andrea Pionteck**
Kauften nach Bernhards Tod die Anbauerstelle 232 in Schwarme

Anbauerstelle Nr.233 in Schwarme „Wenten-Hus“

Heute Verdener Straße Nr.23

1867 **Hermann Johann Heinrich Wente** * Magelsen 15.05.1850 † Schwarme 233 29.10.1924
oo Oiste 24.10.1878 **Anna Margarethe (Gretchen) Clausen** * Oiste 20.08.1850 † Schwarme 233
12.12.1931

- 1 Margarethe Elise Dorothee Wente (s.u.)
- 2 Sophia Wente * Schwarme † Bremen oo NN Bolte *? † Bremen
- 3 Anna Margarethe Adelheid Wente * Schwarme 27.12.1882 † Schwarme oo Schwarme 24.11.1904
Johann Heinrich Albert Plümer (siehe Nr.231
- 4 Johanne Adelheid Wente * Schwarme 19.11.1885
- 5 Hermine Adeline Wendte * Schwarme 01.08.1888 † Daverden 22.12.1966 oo Schwarme 05.05.1919
Hermann Meyer * Wulmstorf 04.03.1896 † Verden Krah. 09.04.1969
- 6 Marie Sophie Adelheid Wente * Schwarme 02.09.1891 † Schwarme 16.06.1908

Margarethe Elise Dorothee Wente * Oiste 05.04.1880 † Hoya Krah. 13.10.1952 oo Schwarme 17.07.1920
Johann Heinrich Denker * Marfeld 7 17.04.1874 † Hoya Krah. 22.05.1971

- 1 Heinrich Denker (s.u.)
- 2 Hermann Denker * Schwarme 19.05.1922 233 † gefallen 2. Weltkrieg 03.11.1942

Heinrich Denker * Schwarme † Martfeld ...1971

Er verpachtet 1953 die Stelle an Friedrich Meyer aus Wietzen-Holte und von 1968 bis 1996 Werner Hüneke aus Delmenhorst. Er bleibt zunächst auf der Stelle wohnen, zieht aber 1967 zu seinen Neffen Hermann Denker nach Martfeld. Der Neffe Hermann erbt auch die Stelle. Jetziger Inhaber ist dessen Sohn Fritz Denker.

Hermann Heinrich Friedrich Denker * Martfeld 7 21.04.1899 † Martfeld 7 02.02.1986 oo Martfeld
24.05.1934 **Louise Gesine Markwart** * Beppen 02.05.1906 † Hoya Krah. 10.06.1980

- 1 Fritz Hermann Denker (s.u.)
- 2 Totgeborener Junge * Martfeld 7 15.01.1937

Fritz Hermann Denker * Martfeld 7 15.04.1935 † Hoya Krah 22.02.2001

Nach seinem Tod wird der Hof von den Erben veräußert. Käufer ist mir nicht bekannt

Pächter der Stelle

Friedrich Meyer *Holte oo **Luise NN** * 09.11.1878

Werner Hüneke * 26.03.1937 oo **Anna NN** 12.07.1932

Anbauerstelle Nr.234 in Schwarme

nicht mehr vorhanden, lag am Verdener Weg

1806 **Carl Martin Menke** *Blender 08.02.1792 †... oo **Vilsen** 09.02.1821 **Anna Maria Sabina Adelheid Matthias**
* Bruchmühlen 20.03.1802 †...
Carl Menke kauft Land von Kösters Erben Nr.81 und baut darauf die Anbauerstelle Nr.234 mit einer Lohmühle.

- 1 Margarethe Amalia Menke * Blender 12.07.1821 †...
- 2 Margarethe Adelheid Menke * Blender 08.08.1823 †...
- 3 Lüder Jacob Heinrich Menke * Blender 03.01.1826 †...
- 4 Jacob Friedrich Lüder Menke * Blender 26.03.1828 †...
- 5 Carl Menke * Blender 27.07.1830 † Blender 21.10.1830
- 6 Caroline Gesche Margarethe Menke * Blender 28.12.1831 †...

Johann Bohlmann * Schwarme 29 02.05.1804 oo **Anna Rebecka Behlmer** * 12.01.1812 Schwarme
† Schwarme 15.03.1848 Bohlmann kauft 1817 die Stelle Nr.234 mit Mühle von Carl Menke

- 1 Mette Margarethe Behlmer * Schwarme 01.04.1841 unehelich
- 2 Johann Heinrich Bohlmann * Schwarme 21.01.1844 234 oo Gesche Meyer * 30.09.1849 Schwarme
 - 1 Johann Heinrich Bohlmann * Schwarme 21.02.1868
 - 2 Kord Gerd Bohlmann * Schwarme 02.10.1869 (siehe Nr.18)

Johann Bohlmann (s o) II oo **Adelheid Cohrs** * ...1805

- 1 Anne Bohlmann * Schwarme 13.08.1849
- 2 Johann Heinrich Bohlmann * Schwarme 13.07.1851 † Schwarme 08.1853

Dietrich Heinrich Wendt *? † Schwarme 155? oo **Marie Adelheid Dave** * Mellinghausen † Schwarme 155
Dietrich ist Interimswirt auf der Stelle Nr.155 Wendt kauft 1859 die Stelle Nr.234 von Johann Bohlmann.

Die Stelle ist ca. 1869 eingegangen, der Grund ist nicht bekannt

Anbauerstelle Nr.235 in Schwarme

Heute Hörstener Straße Nr.25

- 1867 **Johann Heinrich Homfeld** * Schwarme 51 18.03.1841 † Schwarme 235 10.01.1883
Er stürzte von einem mit Holz beladenen Wagen in der Nähe von Martfeld oo ...1866
Beke Katharine Margarethe Horstmann * Feldhus Hasbergen 26.11.1840 † Schwarme 235
Johann Heinrich kaufte 1867 ein kleines Häuslingshaus von Hillmann Nr.2 in Schwarme Hörsten und gründete die Anbauerstelle Nr.235 in Schwarme Spraken.
- 1 Sophie Margarethe Catharine Homfeld * Schwarme 18.05.1868
 - 2 Johann Dietrich Homfeld * Schwarme 27.12 1870 † Dörverden 15.05.1953
 - 3 Dietrich Johann Friedrich Homfeld (s.u.)
- Dietrich Johann Friedrich Homfeld** * Schwarme 19.01.1875 † Schwarme 13.01.1953 oo Vilsen 22.05.1899
Sophie Anna Marie Ruröde * Ochtmannien 20.06.1876 † Schwarme 16.08.1960
1950 kauft Johann die Anbauerstelle Nr.56 neu für seine Tochter Elise von Hinrich Wulf
- 1 Wilhelm Homfeld * Schwarme 04.03.1894 † Ochtmannien 21 ...1967 I oo Schwarme 20.04.1922
Gesine Brems * Schwarme 54 18.09.1896 † Ochtmannien 21 ...1941
Wilhelm übernahm 1928 die Ochtmannier Mühle Nr.21.
 - 1 Elfriede Homfeld * ...1924Wilhelm Homfeld (s o) II oo 1945 Margarethe (Marga) Sagehorn * Ochtmannien ...1919
 - 1 Werner Homfeld * Ochtmannien ...1945
 - 2 Günter Homfeld * Ochrmannien ...1948
 - 3 Jürgen Homfeld * Ochtmannien ...1950
 - 2 Johann Heinrich Homfeld * Schwarme 08.11.1899 † Schwarme vor 26.08.1901
 - 3 Johann Heinrich Homfeld (s.u.)
 - 4 Heinrich Dietrich Homfeld * Schwarme 15.01.1903 † Schwarme 18.03.1903
 - 5 Dietrich Hermann Homfeld * Schwarme 12.06.1904 † Ochtmannien 40 ...1984 oo ...1956
Frieda Ehlers * Affinghausen Eitzen ...1913 † Ochtmannien 40 ...1993
 - 6 Elise Dora Homfeld * Schwarme 16.03.1906 † Schwarme 56 neu oo 1940
Hinrich Behrens * Waakhausen Teufelsmoor ...1906 † Schwarme 56 neu
- Johann Heinrich Homfeld** * Schwarme 26.08.1901 † Schwarme oo Schwarme 01.06.1936
Meta Adelheid Dorothee Brüns * Hollen 35 27.11.1902 † Bremen Krah. 17.08.1978
- 1 Johann Homfeld (s.u.)
- Meta Adelheid Dorothee Brüns (s o) II oo Hermann Büntemeyer** * Schwarme 290 (siehe Nr.290)
- Johann Homfeld** * Schwarme 25.10.1932 † Schwarme 14.07.2018 235 oo **Marianne Dunker**
* Schwarme 189 02.09.1932 † Schwarme 235
Marianne zieht nach der Hochzeit zu ihren Ehemann auf die Stelle Nr.235, ihre Stelle Nr. 189 wird mehrfach vermietet.
- 1 Hans-Hermann Johann Hermann Homfeld * Hoya Krah.15.04.1959 † Schwarme 18.01.1863
 - 2 Heinz Homfeld (s.u.)
- Heinz Homfeld** * Schwarme 03.10.1964 oo **Irmtraud Meyer** * Eitzendorf 03.08.1955 (Geschieden)
Heinz ist Erbe der Stelle Nr.189 und Nr.235. Er wohnt auf der Stelle Nr.189 die er ganz Umgebaut hat.
- 1 Jan Hendrik Homfeld * Bremen Krah. 01.01.1998
- Heinz Homfeld (s o) II oo Marlies Giesmann** *?

Anbauerstelle Nr.236 in Schwarme

Heute Martfelder Weg Nr.1

1867 **Gerd Heinrich Voigts** * Schwarme 56 alt 05.07.1824 † Schwarme 14.09.1892 oo Schwarme 06.06.1848
Wübke Adelheid Heuhusen * Schwarme 121 03.03.1820 † Schwarme 17.02.1884
(siehe auch Nr.56 alt und Nr.121)
1867 kauft er von D. Niemann 9 dessen im Jahr zuvor abgebrannte Hofstelle und errichtet darauf die
Anbauerstelle Nr.236 in Schwarme

- 1 Rebecka Adelheid Voigts * Schwarme 29.11.1848 † Intschede 105 oo 26.11.1875
Christoph Johann Heinrich Kelling * Intschede 105 22.06.1846 † Intschede 105
- 2 Gesche Margarethe Voigts * Schwarme 08.01.1858
1 Adelheid Voigts * Schwarme 15.09.1874 unehelich
- 3 Johann Heinrich Voigts (s.u.)
- 4 Johann Dietrich Voigts * Schwarme 08.02.1857
- 5 Katharine Margarethe Voigts * Schwarme 20.12.1859 † Schwarme 21.07.1860
- 6 Karsten Voigts * Schwarme 17.09.1862

Johann Heinrich Voigts * Schwarme 31.03.1854 † Schwarme 13.08.1916 oo Martfeld 04.09.1885
Margarethe Sophie Dorothee Hustedt * Martfeld 117 08.11.1855 † Schwarme 15.03.1930

- 1 Rebecka Marie Adelheid Voigts * Schwarme 19.05.1886 Zwilling † Schwarme 13.11.1886
- 2 Todgeborener Sohn Voigts * Schwarme 19.05.1886 Zwilling
- 3 Meta Rebecka Adelheid Voigts * Schwarme 05.12.1887 † Schwarme 30.05.1888
- 4 Margarethe Adelheid Anna Voigts (s.u.)
- 5 Meta Adelheid Voigts * Schwarme 13.08.1890 oo Schwarme 30.04.1919
Johann Dietrich Friedrich Winter * Thedinghausen 01.02.1893
- 6 Christian Heinrich Voigts * Schwarme 09.09.1891
- 7 Johann Heinrich Voigts * Schwarme 20.10.1892 † Schwarme 26.12.1897
- 8 Margarethe Mette Elise Voigts * Schwarme 18.06.1895 † Schwarme 21.07.1896
- 9 Dorothea Sophie Gesine Voigts * Schwarme 13.06.1896 † Thedinghausen Krah. 25.10.1967
oo Lunsen 30.07.1926 Johann Heinrich Lange * Emtinghausen 41
- 10 Marie Rebecka Dorothee Voigts * Schwarme 16.02.1898 † Gifhorn-Schendeloh? oo Schwarme
29.03.1919 Heinrich Wilhelm August Rossmann * Gifhorn 27.08.1892 † Braunschweig 26.01.1958

Margarethe Adelheid Anna Voigts * Schwarme 05.01.1889 † Schwarme 06.10.1970 oo Schwarme
05.12.1918 **Johann Heinrich Dietrich Friedrich Winter** * Thedinghausen 26.11.1889
† Schwarme 10.06.1972

- 1 Martha Winter (s.u.)

Martha Winter * Schwarme 21.04.1920 † Schwarme 03.03.2013
oo **Johann Dietrich Schröder** *? † Schwarme

- 1 Heinrich Winter (s.u.)

Martha Winter (s o) oo? NN NN

- 1 Margarete Schröder * Schwarme 27.04.1951 (Ledig)

Heinrich Winter * Schwarme 30.11.1939 unehelich oo **Mariechen Kracke** *Wöbse 03.05.1940
† Schwarme 13.01.2022

- 1 Heiner Winter * Schwarme (Ledig)
- 2 Susanne Winter * Schwarme 18.06.1968 oo Uwe Schulenberg * Schwarme 278 29.06.1967
- 3 Heike Winter * Schwarme 21.10.1972 † Thedinghausen 23.03.2021
oo Lebensgefährte Andreas NN *? (1 Tochter)

Anbauerstelle Nr.237 in Schwarme „Schnieders-Hus“

Heute Bruchhausener Straße Nr.34

- 1874 **Johann Heinrich Büntemeyer** * Schwarme 15.06.1855 † Schwarme 25.07.1921 oo Schwarme 25.08.1882
Dorothee Elisabeth Heuhusen* Schwarme 121 16.04.1858 † Schwarme 20.09.1926
Büntemeyer errichtet 1874 die Anbauerstelle Nr.237 als 1. Haus in Schwarme mit Dachziegel. 1894 verkauft er die Stelle wieder an den Lehrer Gropengiesser.
- 1 Johann Dietrich Büntemeyer * Schwarme 28.02.1883 † Hemelingen 02.12.1972 oo Schwarme 08.10.1911 Bertha Wilhelmine Rannow * Bremen 25.08.1887
 - 2 Sophie Rebecka Büntemeyer * Schwarme 28.02.1883 oo Bruchhausen 17.04.1904
Wilhelm Dietrich Meyer * 25.04.1876 Bruchhausen
 - 3 Meta Doris Büntemeyer * Schwarme 29.07.1885 † Schwarme 121 I oo Schwarme 15.06.1908
Segelke Brünig Heinrich Wacker * Schwarme 03.05.1879 † gefallen 1. Weltkrieg 20.07.1915
Meta Doris Büntemeyer (s o) II oo Schwarme 13.02.1901 Johann Heuhusen
*Schwarme 121 25.10.1879 (siehe Nr.121)
 - 4 Elise Sophie Büntemeyer * Schwarme 05.06.1888 † Schwarme 136 06.08.1966 oo Schwarme 14.09.1908
Johann Christian August Busch * Schwarme 21 03.07.1882 (siehe Nr.21 und Nr.136)
 - 5 Meta Dorothea Büntemeyer * Schwarme 28.03.1893
 - 6 Adelheid Dorothea Büntemeyer * Schwarme 20.03.1899 † Hiddestorf 52 21.08.1936 oo 04.05.1920
Heinrich Fritz Lüder Wortmann * Hiddestorf 52 16.10.1899 † Hiddestorf 52 06.02.1986

Ernst Georg Carl Gropengießer *? I oo **Friederike Sophie Lichte** *?

1894 nach seiner pensionierung als Lehrer in Schwarme kauft Gropengiesser die Anbauerstelle Nr.237 in Schwarme von Johann Heinrich Büntemeyer, verkauft sie aber ein Jahr später an den Schneider Heinrich Masemann aus Martfeld.

- 1 Georg Friedrich Otto Gropengießer * Osterode 14.03.1854 † Schwarme 27.03.1882
- 2 Elise Karoline Gropengießer * Nordheim 20.12.1855 oo Schwarme 07.09.1877
Heinrich Reinhold Julius Küster * Verden 24.05.1852

Ernst Georg Carl Gropengießer (s o) II oo **Christine Helene Unterberg** *?

- 1 Helene Sophie Elise Gropengießer * Nordheim † Schwarme? oo Schwarme 04.10.1899
Christian Wilhelm August Plöger *? Lehrer in Schwarme † Schwarme?
- 2 Wilhelmine Marie Louise Gropengießer * Nordheim 02.02.1863 † Schwarme? oo Schwarme 29.04.1886
Ernst Heinrich Gottfried Böger * Hallenstein 23.01.1859
- 3 Gesche Sophie Gropengießer * Schwarme 120 23.04.1870

Johann Dietrich Heinrich Masemann * Martfeld 04.01.1843 † Schwarme 13.01.1916 oo Schwarme 21.11.1869 **Anna Margarethe Bösche** * Schwarme 80 15.04.1847 † Schwarme 16.12.1925 Masemann kauft 1895 die Anbauerstelle Nr.237 von Lehrer Gropengiesser. Er wohnte vorher im Häuslingshaus von Blome Nr.26a

- 1 Johann Dietrich Masemann (s.u.)
- 2 Hermann Heinrich Masemann * Schwarme 26a 14.03.1872 † Schwarme 103 22.01.1946
oo Martfeld 25.10.1897 Anna Marie Rebecka Tobeck * Martfeld 07.11.1872
† Schwarme 103 06.12.1938 Pächter der Hofstelle 103 in Schwarme
- 3 Anna Dorothee Masemann * Schwarme 26a 02.04.1874 † Schwarme 26a 13.10.1874
- 4 Heinrich Masemann * Schwarme 26a 13.01.1877 † Schwarme 200 15.04.1958 oo Schwarme 25.04.1902
Margarethe Schröder * Morsum 03.12.1867 † Schwarme 200 17.09.1928
Heinrich ist Interimswirt auf der Stelle Nr.200 für seinem Stiefsohn Heinrich Holle
- 5 Johann Heinrich Masemann * Schwarme 26a 07.05.1880 † Kleinenborstel 82 23.07.1930
oo Schwarme 09.06.1904 Catharina Grahl * Schwarme 53 11.12.1879
† Kleinenborstel 82 11.05.1918
Johann Heinrich Masemann (s o) II oo Kleinenborstel 30.01.1919
Mette Dorothea Margarethe Asendorf * Tuschendorf 05.11.1892 † Hoya Krah.17.11.1984

Johann Dietrich Masemann * Schwarme 26a 19.02.1870 † Schwarme 26.08.1958 oo Schwarme 18.01.1895 **Elisabeth Mette Schröder** * Schwarme 04.02.1875 † Schwarme 07.08.1950

- 1 Johann Heinrich Masemann (s.u.)
- 2 Johann Hermann Masemann * Schwarme 05.12.1896 † Schwarme 08.02.1932 oo Dora Pohle?
- 3 Meta Anna Masemann * Schwarme 20.01.1900
- 4 Heinrich Johann Masemann * Schwarme 27.10.1903

Johann Heinrich Masemann * Schwarme 05.06.1895 † Blender 20.12.1978 oo 11.09.1924

Martha Dora Adelheid Schröder * Schwarme 70 † Schwarme

1 Luise Schröder (s.u.)

Luise Schröder * Schwarme 19.01.1928 † Schwarme 20.07.2015 oo Schwarme ...1954

Rudolf Poyda * Schlesien 27.05.1928 † Schwarme 21.06.1993

1 Ralf Poyda * Schwarme 237 oo Anke Fischer * Schwarme 204

2 Hardwig Poyda * Schwarme oo Heike NN *?

Anbauerstelle Nr. 238 in Schwarme „Otten-Hus“

Heute Borsteler Straße Nr.2

1869 **Johann Friedrich Otto** * Schwarme 11 07.09.1831 † Schwarme ...1900 I oo Schwarme 08.11.1857
Rebecka Margarethe Helmke (siehe Nr. 129)

- 1 Anna Rosine Otto * Schwarme 23.10.1857
- 2 Rebecka Otto * Schwarme 27.03.1859 † Schwarme 10.12.1859

Johann Friedrich Otto (s o) II oo Schwarme 10.1859 **Anna Margarethe Heuhusen**
* Kleinenborstel 12.12.1824
Otto kauft 1869 von Niebuhr Nr.5 Land an der Krähenkuhle und baut darauf die Anbauerstelle 238

- 1 Friedrich (Fritz) Otto (s. u.)

Friedrich (Fritz) Otto * Schwarme 10.08.1861 † Schwarme 16.08.1932 oo Schwarme 10.08.1888
Anna Marie Adelheid Stelter * Wechold 15.05.1865 † Schwarme 11.12.1950

- 1 Meta Elise Rebecka Otto * Schwarme 01.02.1890 † Vilsen? oo Schwarme 29.06.1914
Ernst Walter Bretschneider * Dahle 18.05.1888 (Uhrmacher) † gefallen 1. Weltkrieg
- 2 Elise Sophie Otto * Schwarme 20.09.1891
- 3 Anna Dorothea Rebecka Otto * Schwarme 24.10.1892 † Schwarme 26.10.1918 (Ledig)
- 4 Friedrich Heinrich Otto * Schwarme 22.02.1899 † Gefallen 1. Weltkrieg 26.04.1918 (Ledig)
- 5 Anna Elise Meta Otto (s.u.)
- 6 Heinrich Johann Dietrich Otto * Schwarme 22.02.1905 † Schwarme ...1979
Heinrich ist nicht geschäftsfähig und wurde deshalb nicht als Erbe eingesetzt

Anna Elise Meta Otto * Schwarme 03.03.1903 † Schwarme 28.03.1961 oo Martfeld 06.07.1932
Hermann Günter Heinrich Dunker * Martfeld 22 20.09.1911 † Schwarme ...1993
Bauen 1955 im Garten ein neues Haus, das aber 1993 an das Ehepaar Henkel verkauft wird.

- 1 Renate Dunker * Martfeld 22 10.04.1933 † Bremen ...1985
- 2 Ingeborg Dunker * Martfeld 22 11.02.1936 † Norden ...2002
- 3 Ulrich Dunker (s.u.)

Hermanns Mutter zog nach den Tod ihres Ehemanns nach Schwarme zu ihren Sohn

Margarethe Dorothea Dunker geb.Brinkmann * Martfeld 02.06.1887 † Schwarme 20.04.1967

Ulrich Dunker * Leeseringen 14.12.1940, lebt seit 1946 in Schwarme 238
oo **Agnes Petke** * Espe Westpreußen 29.11.1941
Das alte Wohnhaus (Nr.238) wird 1968 abgerissen und sie bauen dort auf dem Grundstück (Borsteler Str.)
für sich ein neues Haus.

Es wohnte auch auf der Stelle

Carl Friedrich Wilhelm Winderlich *? oo Wilmsdorf 14.04.1903 **Beate Rosina Kroll**
* Baumgarten Kreis Kreuzburg 24.07.1879 † Schwarme 25.07.1969

Adolf Jabs * 10.03.1902 † 25.07.1978 Schwarme oo **Frieda Ott** * Westpreußen 06.08.1911
† Schwarme 16.07.1985

- 1 Selma Jabs * Westpreußen 23.12.1935 (siehe Nr.3)
- 2 Siegmund Jabs * 05.05.1938 (siehe Nr.353)

Hans Herbert Henkel * 15.06.1938 † Schwarme 28.04.2015 oo **Barbara NN** * 29.10.1939
kaufen 1993 das alte Wohnhaus in Schwarme Borsteler Str. von Familie Dunker

- 1 Sven Henkel * 04.06.1964 † Martfeld 08.04.2020

Anbauerstelle Nr.239 in Schwarme „Kehrwieders“

Heute Bremer Straße Nr.22

1870 **Claus Heinrich (Hinnerk) Fellermann** * Schwarme 26.11.1839 † Schwarme 239 06.10.1900 oo Schwarme 04.03.1864 **Margarethe Meyer** * Schwarme 8 28.12.1836 † Schwarme 239 12.06.1895
1870 baut Klaus Hinnerk in Schwarme an der Straße nach Bremen die Anbauerstelle Nr.239

- 1 Rennig Heinrich Otto Meyer * Schwarme 8 12.11.1863 unehelich
Der Häusling Claus Heinrich Fellermann erkannte die Vaterschaft an, und heiratete die Mutter.
- 2 Johann Hermann Heinrich Fellermann (s.u.)

Johann Hermann Heinrich Fellermann * Schwarme 26.03.1873 † Schwarme 11.02.1956 oo Schwarme 24.05.1900 **Meta Dorothee Adelheid Brockmann** * Schwarme 10.06.1875 † Schwarme 13.03.1957

- 1 Wilhelm Otto Heinrich Fellermann * Schwarme 03.03.1901 † Schwarme 31.07.1902
- 2 Elisabeth Fellermann * Schwarme † Bremen oo NN Neumann *?
Meta war Näherin zusammen mit ihrer Mutter, zieht später nach Bremen
- 3 Hermann Brüne Heinrich Fellermann * Schwarme 12.09.1903 † Bassum Krah. 07.09.1959
oo Süstedt 19.07.1936 Marie Margarethe Stöver * Süstedt 58
- 4 Bernhard Karsten Heinrich Fellermann * Schwarme 03.01.1906
- 5 Ada Margarethe Meta Fellermann Schwarme 11.12.1907 † Wagenfeld Hasslingen 39 08.09.1963
oo Wagenfeld 19.02.1931 Hermann Heinrich Wilhelm Feußährens
* Wagenfeld Hasslingen 39 03.08.1903 † Wagenfeld Hasslingen 39 08.05.1988
- 6 Martha Marie Anna Fellermann * Schwarme 07.02.1909 † Nordenham 23.04.1996 oo Nordenhamm
19.11.1936 Friedrich Heinrich Johann Theilmann * Felde 15.10.1907
† 2. Weltkrieg Stalingrad Russland 01.01.1943
- 7 Heinrich Fellermann (s.u.)

Heinrich Fellermann * Schwarme 26.11.1920 † Schwarme 15.08.1983 (Ledig)
Die Stelle Nr.239 wird 1983 von den Erben an den Nachbarn Rainer Hellmann verkauft

Reiner Hellmann * Berlin (Funkoffizier bei der Handelsmariene) Ledig
1983 kauft er die Anbauerstelle Nr.239 in Schwarme von den Erben Fellermann für seine Mutter, die aber Krankheitsbedingt nicht einziehen kann. jetzt wird die Stelle vermietet.

Mieter der Stelle

Der erste Mieter eröffnete ohne Reiners Einwilligung, weil er auf See war,einen Privatclub Kehrwieder.

NN Hartmann *? oo **NN Schulz** *? Hatten eine Hundezucht

NN NN *? Er betrieb auch eine Hundezucht aber mit Illegalen Geschäftspraktiken.

Klaus Klein *? oo **Corinna Schmidt** *? seit 1994

Die vorletzten Mieter oder Käufer kenne ich nicht

Alex NN oo **Charlotte Bauer**

wohnten auch auf der Stelle

Johann Heinrich Friedrich Clausen * Oiste 11.03.1843 † 13.09.1903 oo **Marie Louise Rippe** *...

Anbauerstelle Nr.240 in Schwarme „ Schippers“

Heute Hinterm Felde Nr.6

- 1869 **Johann Rippe** * Schwarme 129 09.03.1832 † Schwarme 262 02.06.1905 oo 04.1867
Hedwig Anna Dörgeloh * Schwarme 74 16.04.1834 † Schwarme 262 20.01.1892
Rippe baut 1869 die Anbauerstelle Nr.240 in Schwarme. 1880 verkauft er die Stelle wieder an
Dietrich Stöver. 1897 baut Rippe an anderer Stelle die Anbauerstelle Nr.262 in Schwarme
(Alle Kinder siehe Nr.262)
- Dietrich Stöver** * Schnepke 26.06.1855 † Schwarme 276 20.10.1926 I oo Schwarme 12.06.1891
Anna Sophie Wendte * Schwarme 25.08.1867 † Schwarme 276 14.06.1909
Dietrich kauft 1880 die Anbauerstelle Nr.240 in Schwarme von Johann Rippe verkauft sie aber 1909 wieder an
den Schiffer Dietrich Masemann.1900 kauft er die Anbauerstelle Nr.276 in Schwarme von Theodor Garben.
- 1 Meta Dorothea Gretschen Stöver * Schwarme 05.11.1892 † Morsum 39 27.04.1946
I oo Lunsen 13.02.1914 Johann Buschmann * Morsum 39 29.05.1886 † Morsum 39 21.07.1916
Meta Dorothea Gretschen Stöver (s o) II oo Lunsen 18.10.1922 Johann Warns
* Morsum 07.12.1863 † Morsum 39 21.03.1946
 - 2 Johann Hermann Dietrich Stöver Schwarme 11.01.1895 † Thedinghausen Krah.13.12.1976
oo Thedinghausen 21.10.1921 Meta Adelheid Anna Behlmer * Westerwisch 18.01.1894
† Thedinghausen Krah. 13.07.1960
 - 3 Friedrich Johann Heinrich Stöver * Schwarme 10.08.1897 † Schwarme 24.10.1897
 - 4 Dietrich Heinrich Stöver * Schwarme 10.09.1898 oo Schwarme 13.03.1921
Gretschen Adelheid Süllo * Schwarme 34 01.12.1900 (Erbe der Stelle Nr.276)
(Kinder siehe Nr.276)
 - 5 Fritz Georg Stöver * Uenzen 06.01.1901 † Gödestorf 3? oo Schwarme 14.05.1925
Katharine Bremer * Bremen Sebaldsbrück 07.06.1901 † Bassum Krah.10.02.1960
- Dietrich Stöver** (s o) II oo Schwarme 26.06.1920 **Anna Rebecka Vöge** * Thedinghausen 02.06.1879
- Johann Dietrich Masemann** * Schwarme 151 30.11.1880 † Schwarme 23.05.1953 I oo Schwarme ...1909
Adelheid Buschmann * Wulmstorf 05.06.1883 † Schwarme 12.01.1918
1909 kauft Johann Dietrich die Anbauerstelle Nr.240 von Friedrich Stöver
- 1 Gretschen Gesine Masemann * Schwarme 04.02.1914 † 11.07.1998 oo Wilhelm Kackebart
* Morsum 10.07.1914 † 21.11.1992
- Johann Dietrich Masemann** (s o) II oo Schwarme 05.12.1920 **Anna Meta Beneke** * Wechold 25.05.1891
† Thedinghausen Krah. 20.09.1961
- 1 Heinrich Masemann (s.u.)
- Heinrich Masemann** * Schwarme 11.04.1927 † Achim Krah. 19.12.2022 oo **Sophie Meyer** * Morsum
06.01.1934 † Schwarme 06.12.2019
- 1 Jürgen Dieter Hermann Masemann * Morsum 03.02.1953 † 26.11.1970
Tödlich verunglückt bei Verkehrsunfall
 - 2 Resi Masemann * Schwarme
 - 3 Reiner Herbert Masemann * Schwarme 09.12.1957 240 † 17.06.1976
Tödlich verunglückt Landstr.331 zwischen Schwarme und Emtinghausen

Neubauerstelle Nr.241 in Schwarme

Heute Bremer Straße Nr.2

1875 **Johann Friedrich Ludwig Wedemeyer** * Tuschendorf 1 14.09.1842 † Schwarme 241 20.02.1875
oo Martfeld 02.02.1866 **Anna Adelheid Brüns** * Schwarme 18.04.1842 † Schwarme 85 05.01.1904
(siehe weiter Nr.85)
Wedemeyer kauft 1871 einen Platz an der Streekbrücke in Schwarme und baut darauf bis 1875 ein
Wohnhaus mit Gastwirtschaft Nr.241.

- 1 Anna Katharina Marie Wedemeyer (s.u.)
- 2 Dietrich Friedrich Wedemeyer * Schwarme 30.12.1867
- 3 Todgeborene Tochter Wedemeyer * Schwarme 04.01.1869
- 4 Anna Meta Wedemeyer * Schwarme 09.01.1870
- 5 Tochter Wedemeyer * Schwarme 15.10.1874 † Schwarme 15.10.1874
Die Tochter wurde nur eine halbe Stunde alt, und ist nicht mehr Getauft worden

Anna Katharina Marie Wedemeyer * Tuschendorf 26.03.1866 † Schwarme 85 26.02.1944 oo Schwarme
19.11.1886 **Johann Heinrich Lefers** * Emtinghausen 19.10.1863 † Schwarme 85 12.11.1845
(siehe Nr.85)
Anna Katharina Marie erbt 1877 auch das Wohnhaus mit Gastwirtschaft Nr.241 in Schwarme,verpachtet sie an
fremde Gastwirte und verkauft 1900 die Stelle an Klaus Hinrich Brüns.

Klaus Hinrich Brüns * Wackershausen 24 13.05.1829 (siehe Nr.195)
kauft 1863 die Anbauerstelle 195 in Schwarme vom Uhrmacher NN Schröder.
1900 kauft er auch noch die benachbarte Gastwirtschaft Nr. 241 wo seine Tochter Rebecka hingeheiratet ist.

Pächter der Stelle 241

Johann Heinrich Meyer * Schwarme 28.08.1853 † Schwarme 08.04.1929 oo Schwarme 03.02.1893
Rebecka Adelheid Brüns * Schwarme 10.05.1857 † Schwarme 14.07.1925
Rebecka ihr Vater Claus Hinrich Brüns kauft 1900 für seine Tochter die Stelle Nr.241.
Die beiden bauen im Obergeschoß einen Tanzsaal, verpachten aber 1912 die Stelle wieder an Dietrich und Elise
Thöle aus Altenbücken

Dietrich Thöle * Altenbücken oo **Sophie Marie Elise Papenhausen** * Hoya 04.10.1874
† Schwarme 27.01.1913

Heinrich Harries * Thedinghausen 30.12.1882 † Schwarme 18.01.1953 oo Thedinghausen 24.12.1910
Elise Helene Meyer *?
Harries kauft 1916 die Gastwirtschaft Nr.241 in Schwarme von Johann Meyer. Harries geht 1930 in Konkurs
bleibt aber als Pächter auf der Stelle nachden Johann Artz aus Emtinghausen sie gekauft hat.
Nach Harries Tod verkauft er die Stelle an die Genossenschaft Schwarme.Sie richten eine Wohnung für ihren
Geschäftsführer Heinrich Geidemann ein. Der alte Wohnteil mit Gastwirtschaft bleibt aber erhalten und wird an
Dietrich Stöver verpachtet. 1971 kaufen 2 Schwärmer Geschäftsleute das Gebäude, vermieten die Wohnungen im
Obergeschoss und verpachten das Erdgeschoss an die Volksbank Schwarme und an die Friseurin Annika
Kraczewski, damit geht die Gastwirtschaft ein.

Dietrich Heinrich Stöver * Schwarme 10.09.1898 † Schwarme oo **Gretchen Süllo**
* Schwarme 34 01.12.1900 (siehe weiter Nr.276)
1953 pachtet er die Schankwirtschaft Nr.241 in Schwarme und vermietet sein Wohnhaus Nr.276 an
Max Porath. 1959 kauft er das benachbarte Häuslingshaus der Stelle Nr.42 für seine Tochter Meta.

Anbauerstelle Nr.242 in Schwarme

Heute Bremer Straße Nr.8

1877 **Dietrich Wacker** * Schwarme 06.12.1802 † Schwarme 242 23.01.1881 I oo Schwarme 04.11.1828
Helene Gebke Masemann * Schwarme ...1799 unehelich † Schwarme 211 13.12.1837
(Kinder aus beiden Ehen siehe Nr.211)
1877 kauft Wacker das Nebenhaus der abgebrannten Stelle 32 und errichtet die Anbauerstelle 242 in Schwarme

Dietrich Wacker (s o) II oo 1838 **Anna Adelheid Meyer** * Schwarme 09.05.1805 † Schwarme

1 Gebke Adelheid Wacker (s.u.)

Gebke Adelheid Wacker * Schwarme 211 13.06.1839 † Schwarme 26.11.1878 oo Schwarme 06.12.1876
Gerd Christian Meyer *? † ? Sie wohnten viele Jahre mit auf der Stelle Nr.242

1 Todgeborener Sohn Wacker * Schwarme 14.12.1864 unehelich

2 Anna Rebecka Adelheid Meyer (s.u.)

3 Johann Meyer * Schwarme 05.08.1878 Zwilling

4 Helena Meyer * Schwarme 05.08.1878 Zwilling † Schwarme 25.08.1878

Anna Rebecka Adelheid Meyer * Schwarme 26.01.1877 † Schwarme 06.08.1969 I oo Schwarme 05.05.1898
Rennig Roselius * Schwarme 25.02.1866 † Schwarme 07.04.1943 (bekannt als "de dicke Rennig")

Anna Rebecka Adelheid Meyer (s o) II oo Verden 15.04.1944 **Heinrich Hermann Schnakenberg**
* Anebergen 11.09.1874 † Schwarme 20.11.1957

Friedrich Martin Peter Fürstenau-Möhring * Langenfelde 22.06.1898 † ? oo Schwarme 27.10.1928

Anna Katharina Meyer * Schwarme 244 28.08.1897 † Schwarme 21.05.1971

Anna zieht mit ihren Mann auf die Nr.242 zur Pflege des Ehepaars Schnakenberg und erbt auch deren Stelle.

Anni gibt die Stelle aber an ihren Bruder Hermann weiter.

Hermann Cord Rennig Meyer * Schwarme 244 26.10.1901 † Thedinghausen Krah. 14.03.1976
oo Schwarme 02.05.1928 **Marie Meta Busch** * Schwarme 136 10.04.1903
† Schwarme 136 21.04.1990 (Kinder siehe Nr.244)

Hermann erbt von seiner Schwester Anna die Stelle Nr.242 nach seinem Tod verkaufen seine beiden unverheirateten Kinder 1986 die Stelle Nr.242 an Ursula Lürs aus Bremen.

Ursula Lürs * Bremen (weiter habe ich leider nichts)

Johanne Agaoglu * 19.05.1956 hatt die Stelle von Ursula Lürs gekauft

Anbauerstelle Nr.243 in Schwarme „Dischers“

Heute Bruchhausener Straße 7

Johann Heinrich Masemann * Schwarme 16.12.1834 † Schwarme 243 20.12.1898
oo Schwarme 10.1862 **Anna Katharina Glade** * Felde 17.02.1841 † Schwarme 243 09.02.1920
Masemann errichtet auf der ehemaligen Stelle Nr.66 die Anbauerstelle Nr.243 in Schwarme

- 1 Hermann Heinrich Masemann * Schwarme 16.09.1863
- 2 Otto Masemann * Schwarme 17.09.1865
- 3 Friedrich Masemann (s.u.)
- 4 Johann Heinrich Masemann * Schwarme 22.10.1871 † Schwarme 18.06.1879

Friedrich Masemann * Schwarme 05.10.1867 † Schwarme 06.02.1948 oo Schwarme 15.12.1898
Meta Adelheid Röpke * Lunsen 08.01.1868 † Schwarme 02.03.1948

- 1 Johann Heinrich Masemann (s.u.)
- 2 Hermann Dietrich Heinrich Masemann * Schwarme 25.04.1905

Johann Heinrich Masemann * Schwarme 08.04.1900 † Schwarme 28.11.1974 oo Schwarme 08.12.1933
Marta Adelheid Rebecka Knüppel * Martfeld 29 03.12.1906 † Schwarme 10.08.1985

- 1 Meta Masemann * Schwarme 17.10.1934 oo Ewald Köhler * Bremen 16.04.1932
† Schwarme 93 26.07.2002
Köhler kaufte 1993 die Stelle Nr.93 in Schwarme von Mariechen Wätje geb. Koppe.
- 2 Fritz Masemann (s.u.)

Fritz Masemann * Schwarme 10.10.1941 oo 29.07.1966 **Marlene Schumacher** * 14.06.1942 Sudweyhe

- 1 Silke Masemann * Schwarme oo Hans Friedrich Heinrich Asendorf * Tuschendorf 7 26.05.1958
- 2 Ina Masemann * Schwarme 243 Zwilling (Geschieden)
- 3 Katja Masemann * Schwarme 243 Zwilling

Anbauerstelle Nr.244 in Schwarme

Heute Bremer Straße Nr.10

1771 **August Heinrich Friedrich Meyer** * Schwarme 21.10.1868 † Schwarme 244 15.10.1937 oo Schwarme 24.01.1895 **Anna Margarethe Krüger** * Uenzen 11.12.1872 † Schwarme 244 27.01.1931 kauft am 08.09.1871 aus den Konkurs von Hermann Ohm das Wohnhaus Nr.32 und baut 1894 ein neues Wohnhaus direkt an der Bremer Straße mit der Nr.244. Die Nr.32 wird abgebrochen und erlischt

1 Johann Meyer (s.u.)

2 Friedrich Johann Meyer * Schwarme 28.11.1895 † Schwarme 297 oo Schwarme 18.10.1919 Adelheid Laakmann * Beppen 12.07.1896 † Schwarme 297 08.10.1968 (siehe Nr.297) Meyer kauft 1924 das Häuslingshaus von Nr.6, baut es völlig um in die Anbauerstelle Nr.297

3 Anna Katharine Meyer * Schwarme 28.08.1897 244 † Schwarme 242 21.05.1971 oo Schwarme 27.10.1928 Friedrich Martin Peter Fürstenau-Möhring * Laangenfelde 22.06.1898

4 Heinrich Meyer * Schwarme 16.09.1900 † Schwarme 19.09.1900

5 Hermann Kord Rennig Meyer * Schwarme 26.10.1901

6 Karl Heinrich Meyer * Schwarme 01.06.1904 244 † Schwarme 03.06.1904

7 Meta Adeline Meyer * Schwarme 29.05.1905 oo Schwarme 20.12.1930

Wilhelm Friedrich August Westermann * Magelsen Dalhausen 14.09.1905 † Bremen 18.08.1973

1 Willi Heinrich Westermann * Schwarme 05.03.1931 † Schwarme 18.03.1931

Johann Meyer * Schwarme 144 † Schwarme144 oo NN NN *? † Schwarme 144

1 Anni Meyer * Schwarme *? oo Friedrich Möhring *? +?

Anni zieht mit ihren Mann auf die Nr.242 zur Pflege des Ehepaars Schnakenberg und erbt auch deren Stelle. Anni gibt die Stelle aber an ihren Bruder Hermann weiter und verzieht unbekannt.

2 Hermann Meyer (s.u.)

Hermann Meyer * Schwarme 26.10.1901 † Thedinghausen Krah. 14.03.1976 oo Schwarme 02.05.1928

Marie Meta Busch * Schwarme 136 10.04.1903 † Schwarme 136 21.04.1970

1 Erich Meyer (s.u.)

2 Wilja Meyer * Schwarme 23.03.1931 † Schwarme 19.04.2014 (Ledig, wohnte bei ihren Bruder)

Erich Meyer * Schwarme 22.02.1930 † Schwarme 16.02.2009 (Ledig)

Anbauerstelle Nr.245 in Schwarme

Heute In der Weide Nr.5

1872 **Brünig Hoppe** * Schwarme 16.04.1836 † USA 28.10.1896 I oo Martfeld 24.04.1863
Anna Margarethe Sophie Leiding * Martfeld 34 02.05.1831 † Schwarme 245 30.07.1883
1872 kauft Brünig ein Häuslingshaus von Ehler von Oiste seine Erben und errichtet die eigene Anbauerstelle
Nr.245 in Schwarme. Er wandert aber nach Amerika aus, und verkauft die Stelle Nr.245 in Schwarme von
Amerika aus an Friedrich Helms.

Brünig Hoppe (s o) II oo Schwarme 16.11.1883 **Meta Dorothee Laue** * Kleinenborstel 4 30.08.1850
† USA

Johann Friedrich Helms * Schwarme 02.11.1869 † Schwarme 02.07.1954 oo Schwarme 06.07.1894
Anna Marie Meta Adelheid König * Martfeld 199 08.04.1871 † Schwarme 30.01.1942
Friedrich wohnte mit seiner Familie im Häuslingshaus der Stelle Nr.119 in Schwarme bevor er die
Anbauerstelle Nr.245 von Brünig Hoppe, der nach Amerika ausgewandert ist kauft.

- 1 Johann Friedrich Helms (s.u.)
- 2 Johann Heinrich Dietrich Helms * Schwarme 08.07.1897 † USA
- 3 Heinrich Johann Helms * Schwarme 05.08.1899 † USA
- 4 Hermann Dietrich Helms * Schwarme 03.01.1902 † USA
Hermann wandert am 11.03.1922 mit dem Schiff Yorck von Bremen nach New-York aus
- 5 Karl Helms * Schwarme 05.08.1904 Zwilling † Schwarme 08.04.1905
- 6 Brün Helms * Schwarme 05.08.1904 Zwilling † USA
Brün wandert am 07.02.1923 mit dem Schiff America von Bremen nach New-York aus
- 7 Martha Dora Marie Rebecka Helms * Schwarme 29.05.1907 † Schwarme 28.03.1908
- 8 Ernst Helms * Schwarme 14.05.1913 † ...1943

Johann Friedrich Helms * Schwarme 08.12.1895 † Schwarme 09.12.1978 oo Schwarme 06.01.1927
Sophie Anna Elisabeth Harries * Martfeld 24 27.11.1899 † Schwarme 01.06.1990

- 1 Mariechen Helms Schwarme 26.06.1927 † Syke 16.08.2016 oo Karl Ludwig Gußmann * 04.03.1924
† Syke 31.12.2017
 - 1 Karl Friedrich Gußmann * Schwarme 18.12.1952 † Heiligenfelde 10.04.2018 oo Marita NN
 - 2 Ingrid Gußmann * Schwarme oo Hubert NN
- 2 Friedrich Helms * Schwarme 12.05.1931 245 † Schwarme 23.09.1979 oo NN NN
- 3 Helmut Helms (s.u.)

Helmut Helms * Schwarme 29.02.1936 † Schwarme 31.01.2021 oo **Dorothea NN** * 03.12.1940

Anbauerstelle Nr.246 in Schwarme

Heute Hauptstraße Nr.9

- 1872 **Claus Heinrich Maschendorf** * Schwarme 126 07.03.1827 † Schwarme 246 ...1877
oo Schwarme 19.01.1852 **Wilhelmine Sophie Margarethe Adelheid Clüver** * Schwarme 11.04.1832
† Schwarme 246 29.11.1900
1872 kaufte Claus Maschendorf den Platz der abgebrannten ehemaligen Anbauerstelle Nr.249 von Johann Heinrich Blöte und baute darauf die Anbauerstelle Nr.246 in Schwarme.
- 1 Gesche Margarethe Maschendorf * Schwarme 16.03.1852 † USA oo Schwarme 30.09.1894
Johann Heinrich Apmann * Schwarme 6 30.01.1830 † Schwarme 6 04.01.1904
Gesche Wanderte nach den Tod ihres Ehemanns nach Amerika aus
- 2 Anna Margarethe Maschendorf * 22.03.1854 † Schwarme 289 13.05.1937 I oo Schwarme 11.02.1886
Hermann Köster * Schwarme 10 29.05.1851 † Schwarme 225 27.05.1888
Anna kauft 1886 die Stelle Nr.225 in Schwarme
Anna Margarethe Maschendorf (s o) II oo Wechold 16.05.1890 Dietrich Heinrich Christian Rengstorf * Hilgermissen 6 26.02.1864 † Schwarme 28926.08.1935
- 3 Heinrich Maschendorf * Schwarme 30.05.1858 † Schwarme 275 oo Schwarme 17.05.1892
Meta Kanzelmeyer * Thedinghausen 28.09.1867 † Schwarme 275 ...1940
1904 kauft Heinrich von Nr.221 einen Bauplatz und errichtet die Anbauerstelle Nr.275 in Schwarme.
- 4 Johann Dietrich Maschendorf * Schwarme 19.09.1861 † San Francisco USA 20.04.1901
- Wilhelmine Sophie Margarethe Adelheid Clüver** (s o) II oo Schwarme 13.10.1877 **Anton Linkert**
* Derschau Oppeln Schlesien 09.06.1849 † Schwarme 246 (Hufschmied)
Linkert errichtet auf der Stelle Nr.246 eine Schmiede.
- Karl August Ernst Strohmeyer** * Rottleberode Südharz Mansfeld 04.10.1885 † Schwarme 03.02.1962
oo Vilsen 08.07.1907 **Marie Gesche Winkelmann** * Bruchhöfen 25.08.1887 † Schwarme 04.02.1933
Der Schmiedemeister Karl August Ernst Strohmeyer kaufte 1909 von Anton Linkert die Anbauerstelle Nr.246 mit Schmiede in Schwarme. Er war als Wandergeselle bisher in Bruchhausen- Vilsen bei Bolte beschäftigt gewesen.
- 1 Anni Strohmeyer *?
2 Ernst Georg Strohmeyer (s.u.)
3 Sophie Ernestine Anna Strohmeyer * Schwarme 19.07.1911 † Thedinghausen Krah. 18.04.1984
oo Martfeld 23.01.1936 Wilhelm Heinrich Friedrich Edler * Locom 20.05.1903
† Martfeld 139 21.07.1958
- Ernst Georg Strohmeyer** * Bruchhöfen 15.10.1907 † Schwarme 13.03.1986 oo Schwarme 05.1937
Anna Gesine Steinke * Riede 18.12.1909 † Schwarme 04.03.1984
- 1 Ewald Strohmeyer (s.u.)
2 Gerd Strohmeyer * Schwarme 16.02.1941 oo ...1965 Hanni Winkler (ist gestorben)
Sie wohnen in Bad Reichenhall Bayern und haben 2 Kinder
- Ewald Strohmeyer** * Schwarme 15.02.1938 oo Schwarme 20.10.1962 **Edith Hilma Dora Asendorf**
* Tuschendorf 26 29.11.1939
- 1 Claudia Strohmeyer * Schwarme 02.10.1963
2 Eckhard Strohmeyer * Schwarme 30.07.1967

Anbauerstelle Nr.247 in Schwarme „Wittenmeyers“

Heute In der Weide Nr.2

1877 **Dietrich Meyer** * Schwarme 01.07.1816 † Schwarme 247 08.02.1893 oo Schwarme 22.10.1849
Rebecka Margarethe Bohlmann * Schwarme 04.08.1819 † Schwarme 247 08.02.1893
1877 kaufte Dietrich Meyer ein altes Häuslingshaus von Bohlmann Nr.3 und errichtet die Anbauerstelle Nr.247 in Schwarme.

- 1 Todgeborene Tochter Bohlmann Schwarme 12.12.1848 unehelich
- 2 Ratje Meyer * Schwarme 18.11.1849 † 03.06.1850 Schwarme
- 3 Johann Friedrich Meyer * Schwarme 03.05.1851 † Schwarme 20.06.1853
- 4 Margarethe Adelheid Meyer * Schwarme 05.12.1853 † Schwarme 01.06.1860
- 5 Johann Heinrich Meyer * Schwarme 02.11.1856 † Schwarme 01.09.1861
- 6 Dietrich Meyer (s.u.)
- 7 Dietrich Wilhelm Meyer * Schwarme 07.09.1861 † Schwarme 21.09.1862

Dietrich Meyer * Schwarme 26.05.1859 † Schwarme 21.01.1922 247 oo Uenzen 04.12.1881
Gebke Margarethe Willenbruch * Uenzen 22.04.1859 † Schwarme 11.10.1933

- 1 Dietrich Eberhard Meyer * Uenzen 20.02.1882 † Schwarme 13.03.1884
- 2 Dietrich Heinrich Hermann Friedrich Meyer * Schwarme 16.12.1883 † Schwarme 19.09.1884
- 3 Heinrich Lüdeke Meyer (s.u.)
- 4 Johann Hermann Dietrich Meyer * Schwarme 05.12.1888 † gefallen 1. Weltkrieg 12.10.1917
oo Schwarme Meta Stradtman * Einste 19.08.1890 † Schwarme 16.06.1970
 - 1 Margarethe Meta Meyer * Einste 29.09.1912 oo Dietrich Dunekack
 - 2 Dietrich Heinrich Theodor Meyer * Uenzen 22.04.1914 † Ostfront 23.09.1941 (Ledig)
 - 3 Martha Anna Meyer * Uenzen 19.06.1916 † Uenzen 02.10.1916
- 5 Hermann Johann Meyer * Schwarme 22.07.1891 247 † Bremen 09.05.1963
- 6 Johann Dietrich Meyer * Schwarme 19.10.1893 247 † gefallen 1 Weltkrieg Frankreich 26.05.1918
- 7 Ernst August Meyer * Schwarme 23.09.1896 † Schwarme 12.04.1898

Heinrich Lüdeke Meyer * Schwarme 10.09.1885 † Schwarme 09.09.1948 oo Schwarme 22/25.12.1919
Meta Stradtman * Einste 19.08.1890 † Schwarme 16.06.1970
Meta war vorher mit den Bruder Johann Hermann Dietrich verheiratet

- 1 Martha Margarethe Doris Meier * Schwarme 21.09.1920 (siehe Nr.429)
- 2 Hermann Heinrich Meyer (s.u.)

Hermann Heinrich Meyer * Schwarme 02.04.1924 † Schwarme 19.05.2003 oo 09.06.1949
Magdalene Reineke * Emtinghausen 29.04.1923 † Schwarme 11.05.1999

- 1 Karin Meta Meyer (s.u.)

Karin Meta Meyer * Schwarme 29.07.1952 oo 04.08.1974 **Heiner Trautmann** * Thedinghausen 04.11.1943

- 1 Christian Trautmann * Bremen Krah. 10.11.1976 oo 04.10.2013 Maren von Salzen *?
- 2 Henning Trautmann * Bremen Krah. 02.07.1979 oo 08.08.2014 Jasmine Wolters (siehe Nr.360)

Anbauerstelle Nr.248 in Schwarme „Lürkens-Hus“

nicht mehr vorhanden, Hörstener Straße

- 1877 **Heinrich Winter** * Schwarme 17 † Schwarme 57 oo **NN NN** *?
1877 kauft Hermann Winter Nr.57 ein Häuslingshaus von Hillmann Nr.2 und gründet damit eine Anbauerstelle, die aber immer vermietet ist. Es handelt sich um ein Doppelhaus.

Mieter von einer Hälfte

Hermann Bielefeld *? mehr habe ich leider nicht

Mieter von der anderen Hälfte

Hermann Heinrich Freer * 28.09.1861 Hustedt 5 †? oo **Rebecka Margarethe Nybelsik** *? †?
kauft 1877 ein Grundstück in Schwarme Hörsten und baut 1890 die Anbauerstelle Nr.258.
Er verkauft später aus finanzielle Not die Stelle an den Landwirt Radeke aus Lunsen, bleibt aber noch auf der Stelle Wohnen.

Johann Heinrich Wilhelm Zelle * 03.08.1890 Schwarme 169 † 16.08.1958

Schwarme 169 oo Schwarme 10.11.1915 **Anna Margarethe Katharina Bormann**

* 21.10.1891 Schwarme † Schwarme 169

Johann zieht nach seiner Hochzeit erst in das Miethaus Nr.248 in Schwarme Hörsten ein, weil es wegen der vielen Kinder in der Anbauerstelle 169 zu eng war. 1939 zog er mit seiner Familie zurück in sein Elternhaus und übernahm dann den Hof Nr.169.

Das Haus wird 1938 abgebrochen. Die Stelle ist damit eingegangen.

Anbauerstelle Nr.249 in Schwarme

nicht mehr vorhanden, Hörstener Straße

- 1878 **Johann Heinrich Blöte** * 11.02.1825 Schwarme † Schwarme 249 oo Katharina Elisabeth Budelmann * 05.02.1826 Riede † 15.02.1889 Schwarme 249
Johann Heinrich wird 1878 als Inhaber der Anbauerstelle 249 in Schwarme genannt. Blöte hatte vorher einen kleinen Hausplatz auf der Stelle Nr.182 mit einem Baufälliges Häuslingshaus, was später in sich zusammen gefallen ist.
- 1 Johann Heinrich Blöte * 14.09.1856 Schwarme † 05.02.1857 Schwarme
 - 2 Johann Heinrich Blöte * 03.01.1858 Schwarme oo Schwarme 21.12.1883 Rosalie Friederike Carolin Werhahn * 15.07.1857 Liebenau
 - 3 Hermann Heinrich Blöte * 22.12.1859 Schwarme † 19.02.1860 Schwarme
 - 4 Anna Adelheid Blöte * 02.06.1861 Schwarme
 - 1 Johann Heinrich Blöte * 09.09.1888 unehelich Schwarme † 25.12.1957 Bassum; Hallstedt 2 oo Heiligenfelde 15.12.1911 Anna Marie Helms *?
 - 5 Johann Heinrich Hermann (s.u.)
 - 6 Elise Adelheid Blöte * 08.06.1868 Schwarme † 13.06.1878 Schwarme 249
 - 7 Dietrich Wilhelm Hermann * 27.03.1871 Schwarme

Johann Heinrich Hermann Blöte * 24.07.1864 Schwarme † 09.04.1962 Schwarme 65 oo Schwarme 17.02.1893 **Sophie Luise Dorothee Meyer** * 28.09.1856 Martfeld † 22.08.1931 Schwarme 65 (Witwe Markwart)
Hermann sein Haus Nr. 249 ist 1907 durch Blitzschlag abgebrannt. 1908 pachtet er dann die Brinksitzerstelle 65 in Schwarme von Anna Schmidt und kauft sie 1937 (siehe Nr.65)

Anbauerstelle Nr.250 in Schwarme

Heute Hörstener Straße Nr.19

1877 **Friedrich Büntemeyer** *? + Bruchhausen oo **NN NN** *? † Bruchhausen
1877 gründet Büntemeyer die Anbauerstelle Nr.250 in Schwarme Hörsten. 1907 verkauft er die Stelle an Heinrich Ehlers von Nr.69.
Büntemeyer zieht nach Bruchhausen und wird Bierverleger.

Johann Heinrich Ehlers * 24.07.1881 Schwarme 69 † 24.04.1960 Schwarme 250
oo Schwarme 22.12.1906 **Anna Rebecka Mühlenstedt** *19.11.1882 Schwarme 192
† 16.08.1956 Schwarme 250
kauft 1907 von Friedrich Büntemeyer die Anbauerstelle Nr.250 in Schwarme Hörsten.

- 1 Adeline Sophie Meta Mühlenstedt * 03.11.1906 unehelich Schwarme
- 2 Betty Adelheid Marie Dorothee Ehlers * 25.06.1908 Schwarme 250 † 15.09.1919 Schwarme 250
- 3 Alwine (s.u.)
- 2 Junge NN Ehlers * Schwarme 250 + gefallen 2. Weltkrieg
- 3 Heinrich Karl Hermann Ehlers * 10.12.1917 Schwarme 250 † 15.07.1941 gefallen 2. Weltkrieg

Alwine Ehlers * Schwarme 250 † Schwarme 250 oo **Hermann Heinrich Albert Kafemann** * 22.06.1906 Albringhausen † Schwarme 250
Alwine kommt mit ihren Ehemann und den beiden Kindern 1949 zurück aus Syke und übernimmt die Anbauerstelle Nr.250 in Schwarme.

- 1 Todgeborene Tochter Ehlers * 13.02.1935 unehelich Schwarme 250 † 13.02.1935 Schwarme 250
- 2 Helmut (s.u.)
- 3 Helga Adele Kafemann * 23.03.1943 Syke † ? oo Blender 22.08.1964 Heinrich Quwensell * 07.02.1941 Einste 22 † ?

Helmut Kafemann * Syke 24.09.1940 † Verden Krah. 23.09.2022 oo **NN NN** *?
1 Joachim Kafemann * 14.03.1967 Schwarme 250

Anbauerstelle Nr.251 in Schwarme

Heute Bruchhausener Straße Nr.11

1877 **Johann Plümer** * Schwarme + Schwarme 251 oo NN NN *? † Schwarme 251
Johann Plümer der vorher im Häuslingshaus von Nr.1 gewohnt hat, errichtet 1877 die Anbauerstelle Nr.251 in Schwarme.

1 Johann (s.u.)

Johann Plümer * Schwarme 251 + Schwarme 251 oo NN NN *? † Schwarme 251

1 Johann (s.u.)

Johann Plümer * 03.06.1931 Schwarme 251 † Schwarme 06.02.2023 oo **Anneliese Goltermann**
* ? † Schwarme 251

1 Anne Plümer * Schwarme 251

2 [Karsten Plümer](#) * [Schwarme 251](#)

3 Eckhard Plümer * Schwarme 251 oo NN [Agate](#) *? (wohnen in Bremen)

Anbauerstelle Nr.252 in Schwarme „Pannenstriekers“

Heute Hörstener Straße Nr.18

1880 **Johann Büntemeyer** * Schwarme † Schwarme oo NN NN *? † ?

kauft 1877 einen Bauplatz in Hörsten und baut 1880 die Anbauerstelle Nr.252 in Schwarme Spraken.
Er richtet in dem Haus eine Schankwirtschaft ein. Er kauft 1909 den Hofplatz von Nr.19 und verzieht nach dort. Die Stelle Nr.252 verkauft er 1910 an Dora Stein aus Bücken.

Dorothea Sophie Marie (Dora) Stein * 13.07.1881 Bücken 46 † 18.12.1963
Schwarme 252 oo Bücken 26.09.1907 **Dietrich Heinrich Hanfeld** * 28.10.1888
Wechold † 1967 Schwarme 252

Dora kauft 1910 die Anbauerstelle Nr.252 in Schwarme von Johann Büntemeyer für 5.400 Mark
Sie betreibt eine Schankwirtschaft unter den Namen "Pannenstriekers"

1 Dora Marie Johanna Hanfeld 01.02.1908 Bücken † 03.09.1994 Hoya Krah.
oo Martfeld 21.08.1930 Theodor Anton Paul Dethlefsen * 17.08.1902 Oiste
† Hoya Krah. 15.04.1991

2 Frieda Hanfeld * Schwarme 252 oo Kriegstrauung 1940 Hermann Luttmann
* Neuenkrug Verden (Sie nannten sich auch schon mal Homfeld)

3 Heinrich Fritz (s.u.)

Heinrich Fritz Hanfeld * 05.10.1914 Schwarme 252 † 05.08.1983 Schwarme 252
oo Schwarme 26.07.1935 **Katharine Sophie Elise Zimmermann** * 09.10.1912
Hoyerhagen 102 † 03.07.1992 Schwarme 252

Heinrich fällt 1955 bei der Arbeit vom Dach und kann danach seinen Beruf als Dachdecker nicht mehr ausüben.

1 Dietrich Hanfeld * Schwarme 252 † 1988 Schwarme 252

2 Irmgard (s.u.)

Irmgard Hanfeld * Schwarme 252 † ? oo NN **Thiermann** * Dedendorf † ?

Irmgard verkauft die Stelle 1991 an Gerd und Hannelore Wollenberg aus Bremen, die vorher im Häuslingshaus von Nr.14 wohnten.

Gerd Wollenberg * 11.09.1929 Bremen † 25.05.2015 Schwarme 252
oo **Hannelore NN** * 19.12.1926 † 2000 Schwarme 252

1 Bernd Wollenberg * Schwarme 252 ? oo Sabine NN *?

2 Dagmar Wollenberg * Schwarme 252 ? oo Johann Grube *?

Es wohnte auch auf den Hof

Georg Rudolf Kapolke * 27.10.1886 Breslau † 28.07.1945 Oppeln Russische Gefangenschaft oo Breslau 10.03.1920 **Scharlotte Anna Blume** *? † ?

Anbauerstelle Nr.253 in Schwarme „Kakenohrs“

Heute Am Moor 2

1886 **Johann Heinrich Roselius** * 24.02.1852 Schwarme 94 + Schwarme 253 oo **Marie Dorothee Bormann**
* Varste 25.01.1856 † Schwarme 253 21.12.1923
Roselius kauft 1886 ein Grundstück von der Nr. 105 und baut die Anbauerstelle 253 in Schwarme.

- 1 Heinrich Roselius * Varste 04.09.1879 † Syke Steimke oo ...1905 Anna Schiermann
* 28.01.1880 Wulmstorf † Syke Steimke
Heinrich zieht nach Steimke bei Syke und betreibt dort eine Zimmerei
- 1 Johann Heinrich Roselius (s.u.)
- 2 Johann Roselius * Schwarme 24.01.1882
- 3 Todgeborener Sohn Roselius * Schwarme 04.05.1887
- 4 Brüne Roselius * Schwarme 04.02.1890 oo Lilli NN (wohnten in Hamburg)

Johann Heinrich Roselius * Syke Steimke 01.10.1905 † Schwarme 25.05.1991 oo **Mariechen Westermann**
* ...1914 † Schwarme ...1993
Johann Heinrich soll aber wieder Landwirt werden und wächst deshalb bei Opa in Schwarme auf

- 1 Günther Roselius (s.u.)

Günter Roselius * Schwarme 05.05.1945 oo 03.06.1971 **Annemarie Knake** * 04.01.1950 Oerdinghausen

- 1 Torsten Roselius * Schwarme oo Femke Meyer * Thedinghausen
- 2 Meik Roselius * Schwarme oo Stefanie Lange *?

Anbauerstelle Nr.254 in Schwarme

Heute Hustedter Weg Nr.4

- 1878 **Cord Heinrich Meyer** * Schwarme 30.08.1838 † Schwarme 21.05.1912 oo Schwarme 16.04.1872
Mette Adelheid Maschendorf * Schwarme 126 02.06.1850 † Schwarme 02.05.1928
Meyer erbt von seiner Tante die Hofstelle Nr.53 in Hollen und verkauft sie 1896. 1878 kauft er ein Grundstück in der Schwarmer Heide an der Martfelder Grenze und baut 1879 darauf die Anbauerstelle Nr.254
- 1 Rebecka Meyer (s.u.)
- Rebecka Meyer** * Hollen 53 05.07.1874 † Schwarme 15.06.1916 oo Schwarme 12.05.1893 **Rennig Meyer**
* Schwarme 155 15.05.1868 † Schwarme 75 22.05.1941
- 1 Heinrich Friedrich Meyer * Schwarme 27.07.1893 † Schwarme 24.07.1911
2 Rennig Meyer * Schwarme 05.10.1894 † Schwarme 05.06.1898
3 Adeline Meta Meyer (s.u.)
4 Rennig Meyer * Schwarme 11.10.1898 † Gefallen 1. Weltkrieg 19.08.1917
- Rennig Meyer** (s o) II oo Schwarme 11.06.1919 **Marie Katharine Quade** * Stedebergen 10.03.1875
† Schwarme 75 09.09.1924 (keine Kinder)
- Adeline Meta Meyer** * Schwarme 19.01.1897 † Schwarme 02.02 1971 oo Schwarme 22.11.1923
Reinhard Christian Friedrich Grieme * Martfeld 58 27.11.189 † Schwarme 17.12.1959
- 1 Rebecka Grieme (s.u.)
2 Martha Betty Katharine Grieme * Schwarme 09.04.1926 † Martfeld 88 25.04.2008
oo Heinrich Georg Friedrich Konrad True * Hoya Krah. 31.05.1923 † Hoya Krah. 23.08.1976
- Rebecka Grieme** * Schwarme 23.09.1924 † Schwarme 07.10.1985 oo 1958 **Werner Linderkamp**
* Borstel Bockhop 11.10.1927 † Schwarme 03.09.2007
- 1 Renate Linderkamp (s.u.)
- Renate Linderkamp** * Nienburg Krah. 30.12.1958 oo Schwarme 22.07.1977 **Karl-Heinz Raupach**
* Ubbendorf 10.11.1951
- 1 Moritz Raupach * Bassum Krah 24.01.1988 oo Antje Röfer*? (wohnen in Martfeld)

Anbauerstelle Nr.255 in Schwarme

Heute Hauendamm Nr.7

- 1887 **Johann Hermann Heinrich Büntemeyer** * Schwarme 143 15.02.1839 † Schwarme 255 28.02.1922
oo Schwarme 23.04.1869 **Sophie Adelheid Catharina Nürnberg** * Sudwalde 22.02.1886
† Schwarme 255 11.12.1904
Hermann stammt von der Anbauerstelle 143 in Spraken. wohnt einige Zeit im Hirtenhaus von Nr.14 in Spraken.
1887 baut er auf einem Grundstück was er von Hillmann Nr. 2 erworben hat die Anbauerstelle Nr.255 in Spraken.
- 1 Hermann Büntemeyer (s.u.)
 - 2 Margarethe Elise Büntemeyer * Schwarme 08.02.1870 (siehe Nr.152)
 - 3 Friedrich Heinrich Büntemeyer * Schwarme 06.04.1872 † Schwarme 225? 20.01.1951 oo Schwarme
06.06.1901 Margarethe Adelheid Meyer * Kleinenborstel ...06.1873 † Schwarme 225? 26.03.1958
 - 4 Margarethe Dorothee Büntemeyer * Schwarme 07.07.1874 † oo Schwarme 31.10.1900
Hermann Heinrich Otten * Achim 29.03.1874
 - 5 Hermann Heinrich Büntemeyer * Schwarme 21.09.1877 † Bassum Krah. 04.05.1955
oo Wöbse 22.03.1904 Dorothee Helene Meta Bartels * ...1877 (wohnten in Brinkum)
 - 6 Hermann Johann Heinrich Büntemeyer * Schwarme 21.09.1877
oo Betty Margarethe Adelheid Behrmann * Wulmstorf 12.03.1878 † Schwarme 12.08.1908
 - 7 Dorothea Sophie Büntemeyer * Schwarme 27.12.1879 † Bassum Krah. 21.10.1928 oo NN Niebuhr *?
 - 8 Hermann Johann Büntemeyer * Schwarme 28.07.1882 oo Uenzen 28.04.1909
Marie Margarethe Adelheid Schröder * Süstedt 20.10.1888
 - 9 Margarethe Dorothee Büntemeyer * Schwarme 18.02.1885 oo Uenzen 20.06.1907
Friedrich Hermann Suling * Wachendorf 10.02.1881
 - 10 Johann Friedrich Büntemeyer * Schwarme 28.12.1889
- Hermann Büntemeyer** * Schwarme 21.03.1864 † Tuschendorf 20 01.03.1936
oo **Dorothea Adelheid True** * Wöbse 22.07.1866
- 1 Heinrich Friedrich Büntemeyer * Schwarme 23.04.1899 † Bremen Krah. 04.11.1962
oo Martfeld 23.10.1924 Dora Grieme * Tuschendorf 5 04.08.1898 † Tuschendorf 20 17.08.1972
 - 2 Meta Rebecka Sophie Anna Büntemeyer (s.u.)
- Meta Rebecka Sophie Anna Büntemeyer** * Schwarme 09.12.1901 † Schwarme 255 oo Schwarme 10.05.1928
Georg Wilhelm Johann Wilkens * Schwarme 119a 18.09.1902 † Schwarme 23.12.1980
Da die Ehe Kinderlos bleibt, wird 1951 der Großneffe Horst Hollmann aus Hohenmoor angenommen
und später adoptiert
- 1 Horst Wilkens (Hollmann) (s.u.)
- Horst Wilkens (Hollmann)** * Hohenmoor 16.06.1940 oo Schwarme 01.06.1960 **Irmgard Schröder**
† Schwarme 110 09.07.1942

Anbauerstelle Nr.256 in Schwarme „Kohweiden-Hus“

Heute Hörstener Straße 16

- 1887 **Johann Christian Lindemann** * Schwarme 23.04.1856 † Schwarme 256 24.09.1912 I oo Schwarme 26.10.1883 **Marie Sophie Margarethe Danklef** * Asendorf 23.08.1850 † Schwarme 256 12.11.1895
Christian kauft 1887 Land, eine Kuhweide der Stellen 14 und 18 und baut darauf die Anbauerstelle Nr.256.
Zur Unterscheidung von den anderen Lindemanns wird diese Stelle "Kohweiden-Hus" genannt.
- 1 Meta Marie Lindemann * Schwarme 22.06.1885
- Johann Christian Lindemann** (s o) II oo Schwarme 20.02.1896 **Margarethe Adelheid Rebecka Habekost**
* Kleinenborstel 16.02.1873 † Schwarme 05.06.1955
- 1 Johann Heinrich Lindemann (s.u.)
2 Berta Anna Lindemann * Schwarme 29.03.1901 † Schwarme 07.12.1918
- Johann Heinrich Lindemann** * Schwarme 02.10.1897 † Schwarme oo NN NN
- 1 Johann Lindemann (s.u.)
- Johann Lindemann** * Schwarme 20.05.1940 † Schwarme 03.04.2012 oo **Monika Schippnick geb?**
*22.10.1954
- Monika Schippnick geb.?** (s o) I oo **Uwe Schippnick** * 27.09.1952 (Geschieden)
- 1 Christina Schippnick * Schwarme 05.08.2007 oo Hermann Wagenfeld * 18.07.1955
1 Paul Schippnick * 05.08.2007 unehelich
2 Dirk Schippnick Schwarme 29.05.1981

Molkerei Nr.257 in Schwarme

Heute Hauptstraße Nr.5

Ernst Walter Schulz * Elbing 12.12.1889 Molkereiverwalter oo Schwarme 20.10.1924
Anna Ehlers * Schwarme 23.04.1899

Friedrich Besser * 02.03.1903

Albert Koss * 26.12.1902

Paul Karl Michalski * Breslau oo **Agnes Berta Anna Rialas?** * Breslau † Schwarme

- 1 Herbert Ernst Kurt Michalski * Breslau 06.11.1910 † Schwarme 12.10.1951 oo Breslau 02.10.1937
NN NN *? (sind Geschieden)
- 2 Hildegard Michalski * Brelau 11.09.1922 (siehe Nr.22b)

1976 **Herbert Gollnow** * Morsum 28.07.1923 † 25.09.1996 Schwarme oo **Anni Masemann**

* Schwarme 7a 23.07.1924 † Schwarme 21.12.1994

1889 wird in Schwarme eine Molkerei Nr.257 mit Wohnung für den Betriebsleiter gebaut aber am 30. September 1975 wird der Betrieb eingestellt. 1976 kauft Herbert Gollnow das Hauptgebäude der Schwarmen Molkerei Nr.257. Er zieht mit seiner Familie in die Wohnung der Molkerei und verpachtet die ehemaligen Molkereiräume an Volker Kurp, der darin eine Blasentrocknerei einrichtet.

- 1 Friedhelm Gollnow * Morsum oo Bärbel NN * 25.10.1950
- 2 Lisa Gollnow * Morsum oo August Baro * Schwarme 275
- 3 Ilse Gollnow * Morsum 07.03.1957 † 08.05.1973

Volker Kurp *?

Mahmoud Zarife

Hinrich und Brigitta Brünjes Kauften 2020 die Molkereigebäude Nr.257

Das Stallgebäude im Hinteren Bereich wird 1928-1938 an den Stellmacher Fritz Rogalsky danach an den Maurermeister Heinrich Kattau vermietet. 1976 wurde es von dem Ehepaar Gabriele und Karl-Heinz Altmann gekauft, umgebaut und vermietet.

Anbauerstelle Nr.258 in Schwarme

Heute Hörstener Straße 17

- 1890 **Hermann Heinrich Freer** * Hustedt 5 28.09.1861 oo **Rebecka Margarethe Nybelsik** *?
Hermann kauft 1877 ein Grundstück in Schwarme Hörsten und baut 1890 die Anbauerstelle Nr.258. Er verkauft
später aus finanzielle Not die Stelle an den Landwirt Radeke aus Lunsen, bleibt aber noch auf der Stelle wohnen
- 1 Johann Heinrich Friedrich Freer * Schwarme 24.04.1893
 - 2 Heinrich Johann Freer * Schwarme 21.07.1897
- NN Radeke** * Lunsen † Lunsen oo **NN NN**
kauft von Hermann Freer die Anbauerstelle Nr.258 in Schwarme. Freer kann erst wohnen bleiben und später wird
die Stelle verpachtet an Friedrich Büntemeyer bis 1927 sein Sohn die Stelle übernimmt.
- 1 Dietrich Radeke (s.u.)
- Dietrich Radeke** * Lunsen 21.05.1899 † Schwarme oo Lunsen 15.10.1925 **Betty Margarethe Meta Blume**
* Holtorf 20.04.1901 † Schwarme 05.01.1959
- 1 Gertrud Raseke (s.u.)
- Gertrud Radeke** * Schwarme oo ...1958 **Ernst Oppat** *?

Anbauerstelle Nr.259 in Schwarme

Heute Hauptstraße Nr.11

Johann Brinkmann *...†...oo Dorothea Bohlmann * Bremen †...

Brinkmann kauft die Anbauerstelle 259 in Schwarme von den Apotheker Ernst Sanders Nr. 229, verkauft sie aber 1890 wieder an den Bäcker Hermann Schriefer.

Wilhelm Hermann Schriefer * Diepholz 07.08.1860 †... oo Schwarme 21.05.1891

Johanne Dorothee Friederike Schulze * Cornau 22.01.1863 †...

Schriefer kauft 1890 die Anbauerstelle Nr.259 in Schwarme von Johann Brinkmann, verkauft sie aber schon 1891 wieder an den Bäckermeister Wilhelm Bartels.

Wilhelm Conrad Anton Bartels * Klein Heere Salzgitter 16.04.1854 † Schwarme 21.08.1932 oo Schwarme 14.04.1893 Meta Marie Rabbe * Nottorf 11.08.1872 † Schwarme 05.02.1903

- 1 Adeline Bartels * Schwarme 17.12.1893 259 †... I oo 10.12.1921 Arthur Fritz Albert Meyer * Thorn 02.01.1892
Adeline Bartels (s o) II oo Arthur Mewes * Nienburg
- 1 Todgeborene Tochter Mewes * Schwarme 08.01.1924 † Schwarme 08.01.1924
- 2 Johanne Bartels * Schwarme 07.12.1894 †... oo Schwarme 10.12.1921
Otto Heinrich Wilhelm Kattenhorn * Lehe 26.06.1893
- 3 Willy Bartels * Schwarme 23.03.1896 † Schwarme 06.08.1908
- 4 Todgeborene Tochter Bartels * Schwarme 31.10.1899
- 5 Dietrich Bartels (s.u.)

Wilhelm seine Schwester wohnte auch hier

Hermine Sophie Henriette Bartels * Klein Heere Salzgitter 26.04.1863 † Schwarme 08.06.1950

**Dietrich Bartels * Schwarme 01.04.1901 † Schwarme 02.10.1987 oo Schwarme 06.12.1926
Anna Stratmann * 20.08.1902 † Schwarme 08.02.1962**

- 1 Marga Bartels * Schwarme 28.12.1927 † Schwarme 05.09.2005 oo Hugo Radke * Bessarabien 12.01.1923 † Schwarme 04.04.2003
- 2 Wilhelm Bartels (s.u.)

Wilhelm Bartels * Schwarme 11.04.1930 † Schwarme 29.12.2002 oo Ursula Mühlenheim * 28.03.1930 † Schwarme 12.03.2018

1952 übernimmt Wilhelm den Laden bis 1990 aber nicht die Bäckerei, dann wird der Laden umgebaut und verpachtet. Erst kommt ein Imbiss rein und 1996 eine Eisdielen die von der Familie Gino Speretta aus Italien betrieben wird. Sonja Speretta baut später an der Hoyaer Str. eine neue Eisdielen.

- 1 Susanne Bartels (s.u.)
- 2 Barbara Bartels * Schwarme 29.12.1959 oo Heiner Brockmüller (siehe Nr.304)

Susanne Bartels * Schwarme 09.01.1958 oo Georg Hasemann * Stadthagen 28.02.1953 † Sulingen Krah. 28.10.2022

Sie verkaufen 2019 die Stelle in Schwarme und bauen neu in Bruchhausen-Vilsen

- 1 Sven Hasemann * Schwarme
- 2 Oliver Hasemann * Schwarme

Mieter auf der Stelle

Marie Hinrichs * 26.01.1900 † Schwarme

Witwer Gerhard Wilhelm Stratmann * Heidkamperfeld Oldenburg 10.11.1876 † Schwarme 06.02.1958 oo Eversten Wiefelstede 19.12.1899 Katharina Werhkens *... † Heiligenrode Neukrug

Anbauerstelle Nr.260 in Schwarme

Heute Hörstener Straße Nr.21

- 1892 **Heinrich Friedrich Ortmann** * Bahlum 30.12.1846 † Schwarme oo Schwarme 19.01.1866
Anna Dorothee Fahlenkamp * Schwarme 22.10.1838 † Schwarme
Ortmann kauft 1877 Land im Hörsten und baut 1892 darauf die Anbauerstelle 260 in Schwarme
- 1 Katharine Ortmann * Schwarme 25.02.1866 † Schwarme 19.03.1866
 - 2 Dietrich Heinrich Ortmann (s.u.)
 - 3 Catharine Ortmann * Schwarme 23.08.1870 † 07.04.1961 oo Johann Nienstedt
* Bahlum 18.08.1859 † 19.05.1942
 - 4 Johann Friedrich Ortmann * Schwarme 22.07.1873
 - 5 Johanna Dorothee Ortmann * Schwarme 29.06.1876 † Okel 04.01.1949 oo Okel 26.11.1899
Dietrich Heinrich Schröder * Okel 07.05.1875 † Okel 27.11.1955

Dietrich Heinrich Ortmann * Schwarme 13.01.1868 † Schwarme 28.02.1929 oo Schwarme 04.09.1889

Anna Adelheid von Hollen * Wulmstorf 31.12.1866 † Schwarme 05.08.1946

- 1 Elise Ortmann * Schwarme 04.05.1896 † Bremen? oo Schwarme 03.05.1918
Klaus Heinrich Gerdes * Grasberg 07.04.1882 † Bremen?
- 2 Gesine Ortmann * Schwarme 28.11.1898 † Bremen? oo Schwarme 10.11.1920
Friedrich Dietrich Knüppel * Schwarme 66 08.10.1894 † Bremen?
- 3 Fritz Ortmann (s.u.)
- 4 Anna Ortmann * Schwarme 14.09.1904 † oo Bassum 18.03.1933
Georg Andreas Johann Meyer * Bassum 11.04.1904

Fritz Ortmann * Schwarme 28.03.1901 † Schwarme 06.02.1940 oo Schwarme 27.06.1928

Anna Katharine Winter * Schwarme 02.04.1904 † Schwarme

- 1 Heinrich Ortmann (s.u.)

Heinrich Ortmann * Schwarme † Schwarme oo 1958 **Johanne Schröder** * Schwarme 302 † Schwarme 302

Heinrich verkauft die Stelle 260 an Hermann Borgmann aus Eitzendorf und baut für sich 1970 Im Fleut ein neues Haus.

- 1 Friedjo Ortmann * Schwarme

Hermann Borgmann * Eitzendorf 05.03.1938 oo **Brigitte NN** *27.07.1936

- 1 Michael Borgmann * Schwarme 07.10.1973 oo 01.10.2011 Sabrina Bhandal * 02.11.1979

Anbauerstelle Nr.261 in Schwarme „ Schostermeyers“

Heute Verrdener Straße Nr.19

1893 **Hermann Johann Friedrich Meyer** * Bahlum 02.09.1840 † Schwarme 261 03.01.1912 oo Schwarme 31.07.1870 **Margarethe Adelheid Schröder** * Schwarme 70 30.04.1848 † Schwarme 261
Meyer kauft 1892 von Nr.108 Land und baut 1893 darauf die Anbaustelle 261 in Schwarme

- 1 Heinrich Friedrich Meyer (s.u.)
- 2 Friedrich Meyer * Schwarme 01.09.1874

Heinrich Friedrich Meyer * Schwarme 05.10.1870 † Schwarme 19.02.1961 oo Schwarme 22.02.1900
Anna Marie Adelheid Kracke * Amedorf 21.09.1879 † Schwarme 05.06.1956

- 1 Meta Adeline Meyer * Schwarme 14.07.1900
- 2 Meta Sophie Katharina Meyer * Schwarme 17.07.1902 † Schwarme 64 24.12.1980
oo Schwarme 15.05.1934 Johann Dietrich Masemann * Schwarme 50 19.08.1904
† Koblenz Krah. 20.03.1945
Er ist an seinen Kriegsverletzungen im Krankenhaus Marienhof in Koblenz gestorben.
- 3 Fritz Heinrich Meyer (s.u.)

Fritz Heinrich Meyer * Schwarme 06.08.1904 † Schwarme 15.04.1987 oo Schwarme 12.06.1930
Martha Anna Wellborg * Neu-Morsum 66 22.05.1905 † Schwarme

- 1 Anette Meyer (s.u.)

Annette Meyer * Schwarme † Schwarme oo 1957 **Erich Fischer** * Schwarme 07.06.1935
† Schwarme 10.12.2021

- 1 Margitta Fischer * Schwarme I oo Jens Schröder * Schwarme 292 10.07.1951
† Schwarme 292 31.05.2017
1 Dörte Schröder * Schwarme 292
Margitta Fischer (s o) Lebenspartner Hans Hermann Meyer * Schwarme 22.01.1966
- 2 Angela Fischer * Schwarme oo Bernd NN
- 3 Jörg Fischer * Schwarme oo Heike NN

Anbauerstelle Nr.262 in Schwarme

Heute Tulpenweg Nr.15

- 1897 **Johann Rippe** * Schwarme 129 09.03.1832 † Schwarme 02.06.1905 oo Schwarme ...04.1867
Hedwig Anna Dörgeloh * Schwarme 74 16.04.1834 † Schwarme 20.01.1892
Rippe baut 1869 die Anbauerstelle 240 in Schwarme. 1880 verkauft er die Stelle wieder an Friedrich Stöver.
1897 baut Rippe an anderer Stelle die Anbauerstelle 262 in Schwarme
- 1 Tochter Rippe (s.u.)
 - 2 Johann Heinrich Rippe * Schwarme 17.12.1868
 - 3 Anna Rebecka Dorothee Rippe * Schwarme 240 21 11.1871 † Thedinghausen Krah. 05.01.1951
I oo Schwarme 19.12.1895 Dietrich Heinrich Friedrich Dunker * 05.10.1872 Walsrode † Schwarme?
Anna Rebecka Dorothee Rippe (s o) II oo Schwarme 27.04.1918 Heinrich Wiegmann
* Blender 16.12.1855 † Schwarme 23.05.1933
 - 4 Hermann Heinrich Rippe * Schwarme 240 21.12.1873 † Schwarme 240 25.04.1879
- Tochter Rippe** * Schwarme †... oo **Andree Runde** *... †...
Runde geht mit seiner Zimmerei Konkurs und verschwindet 1902 mit seiner Ehefrau unbekannt.
Johann Rippe bittet seinen Neffen Brün Vöge zu ihm auf den Hof zu kommen.
- Brün Vöge** * Bahlum † Schwarme ...1925 oo **Anna Magdalene Lange** *... † Schwarme
Brün verunglückt 1925 auf den Hof der Genossenschaft (Gasthaus Schmidt Nr.115) mit seinem Fuhrwerk
Tödlich.
- 1 Margarethe Marie Vöge (s.u.)
- Margarethe Marie Vöge** * Schwarme 11.01.1902 † Schwarme oo Schwarme 07.05.1925
Hermann Masemann * Kleinenborstel 21.03.1900 † Schwarme 1928
Hermann verunglückt mit seinem Pferdegespann in Emtinghausen tödlich.
- 1 Thea Masemann (s.u.)
- Margarethe Marie Vöge** (s o) II oo Schwarme 30.01-1930 **Dietrich Heinrich Masemann**
* Loge 09.03.1899 † Schwarme 16.10.1950
- Thea Masemann** * Schwarme 11.05.1926 † Schwarme 09.08.2018 oo Schwarme ...1950
Hermann Hoppe * Schwarme 100 11.12.1921 † Schwarme 11.04.1993
- 1 Hermann Dietrich Wilhelm Hoppe (s.u.)
- Thea Masemann** (s o) Lebensgefährtin **Heinrich Johann Brüne Geidemann** * Martfeld 12.06.1922
† Schwarme 20.03.2008
- Hermann Dietrich Wilhelm Hoppe** * Schwarme 03.11.1952 † 04.06.1984 VU auf der Landstr.331 zwischen
Schwarme und Emtinghausen oo Bruchhausen-Vilsen 12.08.1981 **Annegret Körte** * Schwarme 306
- 1 Stefan Hoppe * Schwarme 27.07.1983
- Annegret Körte** (s o) Lebenspartner **Uwe Schippnick** * 27.09.1952

Anbauerstelle Nr.263 in Schwarme

Heute Martfelder Weg Nr.2

- 1895 **Rennig Carsten Schweers** * Schwarme 21.10.1865 † Schwarme 263 oo Schwarme 18.10.1893
Dorothee Sophie Schnakenberg * Anebergen 23.02.1869 † Schwarme 263 22.03.1903
(Carstens Frau ist seine Nichte)
Schweers kauft 1887 von Gerd Körte die Anbauerstelle Nr.228 in Schwarme, verkauft die Stelle aber 1895 schon wieder an Johann Winter und baut 1895 die Anbauerstelle Nr.263 in Schwarme.
- 1 Anna Dorothea Sophie Schweers (s.u.)
 - 2 Gesine Sophie Margarethe Schweers * Schwarme 26.03.1896 † Thedinghausen Krah. 25.02.1973
oo Schwarme 25.05.1920 Christian Heinrich Masemann * Schwarme 90 16.03.1891 (siehe Nr.90)
 - 3 Katharina Christine Margarethe Schweers * Schwarme 30.05.1898
 - 4 Betty Elise Schweers * Schwarme 31.07.1901 263 † Martfeld 10 20.11.1980 oo Martfeld 19.05.1926
Johann Dietrich Friedrich Meyer * Martfeld 168 01.07.1900 † Hoya Krah. 07.01.1978
- Anna Dorothea Sophie Schweers** * Schwarme 228 17.12.1893 †... I oo Schwarme 25.12.1914
Heinrich Jürgen Wilhelm Mangels * Gestemünde 01.07.1884 † Schwarme
Die beiden wurden vor ...03.1931 Geschieden
- 1 Heinz Karsten Johann Mangels (s.u.)
- Anna Dorothea Sophie Schweers** (s o) II oo **Herbert Georg Hinrich Lütjen** * Einste 01.02.1899
† Schwarme 83 25.11.1977 (siehe Nr.83)
Die beiden wurden am 16.09.1946 vorm Amtsgericht Verden Geschieden
- Heinz Karsten Johann Mangels** * Schwarme 07.01.1919 † Martfeld 218 24.03.1994 oo Martfeld 30.05.1946
Marie Margarethe Meta Gotthardt * Martfeld 218 31.01.1923 † Hoya Krah. 19.02.2000
Sie verkaufen 1957 die Anbauerstelle Nr.263 an Heinrich Niemeyer aus Wesenstedt
- Heinrich Niemeyer** * Wesenstedt † Schwarme oo **NN NN** * ... † Schwarme
- 1 Hermann Niemeyer (s.u.)
- Hermann Niemeyer** * Wesenstedt 21.04.1939 † Schwarme 07.12.2918
oo **Else Holze** * Mehringen 22 20.09.1939
- 1 Hartmut Niemeyer (s.u.)
- Hartmut Niemeyer** * Schwarme 16.10.1965

Anbauerstelle Nr.264 in Schwarme

Heute Hustedter Weg Nr.5

Johann Meyer * Schwarme 15.02.1870 † Schwarme 264 21.10.1937 I oo Schwarme 01.04.1894

Anna Margarethe Wohlers * Bruchhausen 26.06.1867 † Schwarme 264 01.02.1895

Der Zimmermeister Johann Meyer kauft Land von Bollmann Nr.34 in der Schwärmer Heide und baut darauf die Anbauerstelle Nr.264.

Da seine Frau Anna Wohlers sehr früh verstirbt, heiratet er deren Schwester Elise.

1 Dietrich Meyer Schwarme 29.11.1894 † Schwarme 30.11.1894

Johann Meyer (s o) II oo Schwarme 02.05.1896 **Johann Elise Wohlers** * Bruchhausen 10.05.1876

† Schwarme 24.08.1943

1 Friedrich Meyer (s.u.)

2 Margarethe Katharina Sophie Meyer * Schwarme 25.04.1897 † Schwarme 28.12.1897

3 Johann Dietrich Meyer * Schwarme 03.01.1899 † Schwarme 06.01.1927

4 Martha Sophie Doris Meyer * Schwarme 30.10.1901

5 Anna Marie Meyer * Schwarme 15.11.1903

6 Sophie Dora Marie * Schwarme 25.02.1917 † Schwarme 19.06.1918

Friedrich Meyer * Schwarme † Schwarme oo NN NN *... † Schwarme

1 Joachim Meyer (s.u.)

Joachim Meyer * Schwarme 07.05.1946 oo Schwarme 15.07.1969 **Elisabeth Sprenger** * 20.03.1951

Anbauerstelle Nr.265 in Schwarme

Heute Verdener Straße Nr.13

- 1898 **Hermann Heinrich Krüte** * Schwarme 13.06.1870 † Bremen oo Schwarme 14.03.1893
Katharina Margarethe Maria Adelheid Tecklenburg * Martfeld 09.04.1872 † Bremen?
Krüte kauft 1893 ein Baugrundstück in Schwarme und baut 1898 die Anbauerstelle Nr.265 in Schwarme.
Er verkauft die Stelle 1904 an Wilhelm Bohlmann aus Blender.
- 1 Rudolf Heinrich Tecklenburg * Schwarme 21.10.1892 unehelich
 - 2 Gesine Adelheid Krüte * Schwarme 26.12.1893
 - 3 Anna Sophie Krüte * Schwarme 11.10.1895 † Schwarme 12.03.1897
 - 4 Frieda Anna Margarethe Krüte * Schwarme 25.12.1897
 - 5 Fritz Heinrich Krüte * Schwarme 26.12.1899
 - 6 Katharina Anna Dorothee Krüte * Schwarme 18.07.1904
- Johann Wilhelm Bohlmann** * Blender 24.02.1879 † Schwarme 01.07.1957 oo Schwarme 07.05.1904
Marie Sophie Dorothee Charlotte Adelheid Masemann * Hoyerhagen 12.02.1873
† Schwarme 05.06.1955
- 1 Adelheid Anna Meta Bohlmann (s.u.)
 - 2 Hedwig Sophie Anna Bohlmann * Schwarme 21.05.1906
 - 3 Heinrich Bohlmann * Schwarme 27.04.1908 † Schwarme 23.09.1920
 - 4 Gesine Meta Bohlmann * Schwarme 08.07.1913 † Schwarme 12.07.1913
- Adelheid Anna Meta Bohlmann** * Schwarme 20.03.1905 † Schwarme ...1990 oo Schwarme 05.05.1929
Friedrich Willenbrock * Rotenburg 27.04.1908 † Schwarme 27.04.1981
- 1 Wilhelm Willenbrock * Schwarme 22.08.1927 † Schwarme 06.08.2003
Wilhelm bleibt ledig und überlässt seiner Schwester Irmgard den Hof, hat aber lebenslängliches Wohnrecht.
 - 2 Friedrich Dietrich Willenbrock * Schwarme 03.05.1930 † Bassum Krah. 07.08.1976 oo Martfeld
17.05.1956 Wilma Dorothea Adeline Wessel * Martfeld 135 24.02.1933
 - 3 Irmgard Sophie Elise Willenbrock (s.u.)
- Irmgard Sophie Elise Willenbrock** * Schwarme 12.05.1932 oo **Werner Heinrich Brückner**
* Schwarme 12a 11.08.1935 † Schwarme 04.05.2019
- 1 Marion Brückner * Schwarme oo Heino Hollwedel
1 Andrea Hollwedel

Anbauerstelle Nr.266 in Schwarme

Heute Kirchstraße Nr.5

- 1896 **Hermann Schlüter** * Intschede † Schwarme 266 oo Intschede 11.06.1885
Dorothee Margarethe Sophie Lankenau * Intschede 02.01.1866 † Schwarme 266 16.12.1951
Schlüter kauft 1896 einen Bauplatz vom Edelfhof Nr.221 und errichtet die Anbauerstelle Nr.266 in Schwarme.
- 1 Katharina Anna Marie Schlüter * Intschede 05.08.1885 † Schwarme 21.08.1887
 - 2 Meta Marie Katharina Schlüter * Schwarme 07.03.1887 † 15.07.1951 Schwarme
gestorben im Turm der Kirche in Schwarme oo Thedinghausen 30.03.1918 Brün Ratje Blume *...
 - 3 Katharina Dorothea Marie Schlüter * Schwarme 18.10.1888
 - 4 Dora Katharina Margarethe Schlüter * Schwarme 18.04.1891 (Ledig)
 - 5 Hermann Dietrich Heinrich Schlüter * Schwarme 04.08.1893
 - 6 Heinrich Schlüter * Schwarme 16.11.1895 † Gefallen 1. Weltkrieg 27.09.1915
 - 7 Johann Hermann Heinrich Schlüter * Schwarme 28.03.1898
 - 8 Todgeborener Sohn Schlüter * Schwarme 24.01.1901
 - 9 Marie Rebecka Katharina Schlüter * Schwarme 09.01.1902 † Thedinghausen Krah. 21.05.1986
I oo Schwarme 23.04.1926 Johann Bernhard Matthias * Bremen 28.09.1902
Marie Rebecka Katharina Schlüter (s o) II oo Achim 10.11.1961 Karl Paul Otto Menke *...
 - 10 Friedrich Heinrich Dietrich Schlüter * Schwarme 20.01.1904
 - 11 Georg Heinrich Schlüter (s.u.)
 - 12 Adele Lina Schlüter * Schwarme 27.10.1910 266 †... oo Schwarme 25.10.1934
Johann Heinrich Wilhelm Peymann * Syke 26.02.1910 † Bremen Krah. 06.08.1981
- 1 Karin Meyer * Bassum 08.01.1945 wurde am 10.02.1947 angenommen

Georg Heinrich Schlüter * Schwarme 06.08.1905 † 2. Weltkrieg Russland 08.01.1945
(wurde 1951 für Tod erklärt.) oo Schwarme 05.09.1935 **Martha Anna Dora Schütte**
* Bahlum 02.10.1908 † Schwarme

- 1 Elisabeth Schlüter * Schwarme 03.03.1936 † Morsum 29.06.2001 oo 1955
Alfred Schrader * Morsum 13.06.1931 † Morsum 06.07.2017
- 1 Georg Schrader (s.u.)

Martha Anna Dora Schütte (s o) nicht verheiratet NN NN

- 1 Werner Schütte * Schwarme 31.05.1946 unehelich † Syke Westermark
 - 2 Marita Schütte * Schwarme 07.06.1950 unehelich Zwilling oo Heinz Gehrke
* Schwarme 209 30.08.1938 (siehe Nr.209 und Nr.225)
 - 3 Dieter Schütte * Schwarme 07.06.1950 unehelich Zwilling I oo Ingrid Koch * Schwarme
(Geschieden)
- 1 Melanie Schütte * Schwarme
- Dieter Schütte (s o) II oo Regine Purnhagen * Riede
- 1 Daniel Schütte

Georg Schrader * Morsum 14.05.1957 oo 30.05.1991 **Marika NN** *...

Geog erbt die Stelle Nr.266 in Schwarme.Sie verkaufen aber 2020 ihr Haus und bauen neu in Schwarme Vorwiese

- 1 Moritz Schrader * Schwarme

Auf der stelle 266 wohnte auch

Dietrich Heusmann * 19.05.1906 † Schwarme 06.08.1975

Anbauerstelle Nr.267 in Schwarme „ Schosters-Hus“

Heute Kirchstraße Nr.7

- 1895 **Karl Heinrich Nordhausen** * Schwarme 13.09.1865 unehelich † Schwarme 267 12.01.1931
I oo Kleinenborstel 23.10.1885 **Sophie Karoline Dorothee Bremer** * Kleinenborstel
Nordhausen kauft 1895 einen Bauplatz vom ehemaligen Edelhof Nr.221 und baut darauf die
Anbauerstelle Nr.267 in Schwarme.
- 1 Anna Maria Adeline Nordhausen * Kleinenborstel 23.09.1885 † Schwarme 31.07.1886
- Karl Heinrich Nordhausen (s o) II** oo Schwarme 13.10.1892 **Margarethe Katharina Hollmann**
* Grasdorf 29.10.1867 † Schwarme 04.01.1953
- 1 Friedrich Heinrich Nordhausen * Schwarme 05.10.1893
2 Rebecka Meta Nordhausen * Schwarme 21.09.1895 † Schwarme 05.12.1964 oo Bremen 17.05.1924
Johann Heinrich Hustedt * Schwarme 187 07.09.1898 † Schwarme 294
3 Hermann Heinrich Nordhausen * Schwarme 11.03.1898 † Schwarme 17.04.1916
4 Johann August Nordhausen (s.u.)
5 Todgeborene Tochter Nordhausen * Schwarme 14.02.1905
6 Käthe Dora Marie * Schwarme 17.08.1906 267 †... oo Schwarme 18.06.1930
Friedrich Heinrich Meyer * Schwarme 20.06.1907 † Schwarme
- Johann August Nordhausen** * Schwarme 24.02.1901 † Schwarme 06.02.1975 oo Schwarme 01.05.1930
Doris Wätje * Wulmstorf 02.04.1904 † Schwarme
- 1 Hermann Nordhausen (s.u.)
2 Mathilde (Tilla) Nordhausen * 13.07.1938 (siehe Nr.38)
- Hermann Nordhausen** * Schwarme 17.10.1931 † Schwarme 24.06.1995
oo **Erna Wyninger** * Nieder-Schlesien 30.05.1933
- 1 Heike Nordhausen * Schwarme
2 Jutta Nordhausen * Schwarme

Mieter auf der Stelle 267

Elfriede Stechow * 13.11.1912

Anbauerstelle Nr.268 in Schwarme

Heute Kirchstraße Nr.268

1896 **Dietrich Heinrich Lührs** * Bekeln 11.07.1862 † Schwarme 26.10.1930 oo **Sophie Margarethe Meyer**
* Wesenstedt 08.02.1862 † Schwarme 268 24.11.1924
1896 kauft Lührs von den ehemaligen Edelhof Nr.221 einen Bauplatz und errichtet die Anbauerstelle Nr.268 in Schwarme.

- 1 Marie Margarethe Lührs * Asendorf 08.10.1891 † Schwarme 30.05.1915
- 2 Heinrich Johann Lührs (s.u.)

Heinrich Johann Lührs * Schwarme? 03.08.1895 † Schwarme 18.01.1943 oo Schwarme 14.09.1922
Meta Masemann * Schwarme 20.01.1900 † Thedinghausen Krah.15.01.1984

- 1 Dietrich Lührs (s.u.)

Dietrich Lührs * Schwarme 28.11.1924 † Schwarme 15.12.1896 oo **Alice Körber** * Schwarme 59
08.04.1928 † Schwarme 05.08.2006

- 1 Heiner Lührs (s.u.)
- 2 Hannelore Lührs * Schwarme

Heiner Lührs * Schwarme 18.05.1960 oo **Karin Fastenau** * Martfeld

Heiner baut an der Verdener Str.in Schwarme ein neues Wohnhaus und einer großen Halle für Schmiedearbeiten.
Das alte Haus Nr.268 wird vermietet.

- 1 Steffen Lührs * Schwarme
- 2 Beke Lührs * 1993 Schwarme

Mieter der Stelle 268

Harald Tepper (Dachdecker Firma)

Bianka Stark * Kamen NRW 26.10.1975 † Sulingen Krah. 08.06.2020 oo **Maik Meier** *...

Anbauerstelle Nr.269 in Schwarme

Heute Kirchstraße Nr.28

1927 **Heinrich Meyer** * Schwarme 17.06.1870 † Schwarme 269 20.08.1937 oo Schwarme 02.03.1905
Gesche Katharina Meyer * Schwarme 171 05.09.1881 † Schwarme 269 09.08.1850
Sie kaufen 1927 die wieder aufgebaute Anbauerstelle Nr.269 zusammen mit Lehrer Wedekind

Rennig Meyer * Bücken †...

Erbt 1950 von seinen Onkel Heinrich die Anbauerstelle Nr.269 in Schwarme. Die Stelle ist aber schon seit 1937 an Dietrich Fischer verpachtet und der sie dann auch 1955 kauft.

Dietrich Fischer * Schwarme 211 28.04.1911 † Schwarme 23.08.1990 269 oo **Anna Schmidt**
* 28.10.1912 † Schwarme 14.06.2009

1 Friedrich (Frido) Fischer (s.u.)

2 Dieter Fischer * Schwarme 23.07.1941 oo Hannelore Bormann *16.11.1947 (wohnen in Dibbersen)

3 Thea Fischer * Schwarme 26.03.1947 oo 03.10.1970 Eberhard Göbel *03.02.1945

Friedrich (Frido) Fischer * Schwarme 16.07.1939 † Schwarme 09.10.2022 oo 26.05.1967 **Helga Wolters**
* Wulmstorf 54 16.06.1946 Zwilling

1 Jörg Fischer * Schwarme 24.12.1967 oo 12.08.2000 Inge Göbber * Eitzendorf 17.03.1967

2 Frank Fischer * 11.07.1971 Schwarme oo Sandra Günemann * Süstedt 07.01.1973

Es wohnte auch auf der Stelle

Anna Catharine Dorothee zum Hingste * Groß-Hutbergen 17.12.1882 † Schwarme 24.10.1955

Sabine Neddermann geb. Heidorn * Bahlum 22.05.1963

Anbauerstelle Nr.270 in Schwarme

Heute Beppener Straße Nr.4

1926 **Johann Heinrich Friedrich Süllo** * Schwarme 06.09.1866 † Schwarme 270 17.07.1928 I oo Schwarme 26.12.1890 **Anna Margarethe Thöle** * Gödestorf 26.05.1872 † Schwarme 270
Süllo hatte zeitweilig die Stelle Nr.107 in Schwarme gepachtet, kaufte aber 1926 ein Baugrundstück von Nr.47 und baut darauf mit seinen Sohn die Anbauerstelle Nr.270 in Schwarme.

- 1 Adeline Margarethe Doris Süllo * Schwarme 107 30.09.1893 † Schwarme 299? oo Morsum 04.08.1912 Hermann Meyer * Beppen 56 24.07.1889 † Schwarme 299 01.01.1947
- 2 Elisabeth Margarethe Auguste Dora Süllo * Schwarme 107 08.11.1895 † Thedinghausen Krah. 27.12.1944 oo Brinkum 09.05.1920 Heinrich Dietrich Rottmann *...
- 3 Johann Heinrich Rudolf Süllo * Schwarme 107 08.10.1897 † 20.04.1964 (siehe Nr.165)
- 4 Elise Rebecka Margarethe Süllo * Schwarme 107 19.06.1899
- 5 Heinrich Johann Friedrich Süllo * Schwarme 05.04.1900 † nach 1978 Wetschen oo Jacobidrepper 01.04.1921 Klara Wilhelmine Sandfort * Wetschen 29.05.1898 † Diepholz Krh. 23.01.1978
- 5 Johann Rudolf Süllo * Schwarme 107 16.08.1901 † Schwarme 107 21.09.1901
- 6 Johann Heinrich Friedrich Süllo (s.u.)
- 7 Friedrich Heinrich Süllo * Schwarme 107 13.05.1904 † Schwarme 107 17.08.1904
- 8 Martha Anna Süllo * Schwarme 107 02.06.1906 † Schwarme 107 05.02.1909

Johann Heinrich Friedrich Süllo (s o) II oo Schwarme 14.10.1909 **Anna Adelheid Clüver** * Schwarme 11.12.1874 Zwilling † Schwarme 10.01.1943

Johann Heinrich Friedrich Süllo * Schwarme 107 27.08.1902 † Schwarme oo Uenzen 20.04.1925
Elise Louise Sophie Bodenstab * Windhorst 01.02.1901 † Schwarme 270
Johann hat zwischendurch in Uenzen gewohnt

- 1 Alma Süllo * Schwarme † Schwarme 84 oo Fredy Gehrke * Schwarme 84 † Schwarme 84
- 2 Heinrich Süllo (s.u.)

Heinrich Süllo * Schwarme 18.05.1930 † Schwarme 03.03.2010 oo **Marga Engelke** * Tuschendorf 17 06.12.1929 † Schwarme 25.08.2007

- 1 Walter Süllo (s.u.)
- 2 Günter Süllo * Schwarme 15.06.1960 oo Marianne Meyer * Weseloh (geschieden)
 - 1 Sandra Süllo
 - 2 Christina SülloGünter Süllo (s o) II oo Anita NN (wohnen in Bremen)

Heinrich Süllo (s o) Lebensgefährtin **Mathilde Böhnke geb. Busch** * Schwarme 27 alt 08.03.1931 † Martfeld Altenh. 21.04.2018

Walter Süllo * Schwarme 27.04.1955 oo **Helga Lühning** * 14.07.1952 Verden Krah. (kommt aus Hönisch)

- 1 Nadine Süllo * Achim Krah.30.06.1984 oo Torben Faber * Thedinghausen Krah. 31.03.1988

Anbauerstelle Nr.271 in Schwarme

Heute In der Heide Nr.7

1898 **Johann Heinrich Blume** * Adolphshausen 07.11.1858 † Schwarme 271 20.03.1942 oo Thedinghausen
01.11.1885 **Gesine Marie Catharine Helms** * Westerwisch 20.03.1863 † Schwarme 271 17.06.1948
Blume kauft 1898 ein Grundstück von Fellermann Nr.47 und baut darauf die Anbauerstelle Nr.271 in Schwarme

- 1 Anna Marie Doris Blume * Schwarme 02.03.1889
- 2 Heinrich Ratje Blume * Schwarme 05.09.1891
- 3 Johann Heinrich Blume (s.u.)
- 4 Hermann Blume * Schwarme 16.05.1900
- 5 Wilhelm Dietrich Blume Schwarme 26.08.1901 † Bassum Krah. 15.03.1965 oo Bassum 27.01.1922
Margarethe Sophie Kohlhof * Gehlbergen 01.02.1901

Johann Heinrich Blume * Schwarme 30.10.1894 † Hoya Krah. 28.05.1977 oo Schwarme 06.11.1924
Margarethe Adeline Oldenburg * Schwarme 29.08.1899 † Hoya Krah 14.03.1972 (siehe Nr.80)

- 1 Johann Blume (s.u.)
- 2 Martha Sophie Blume * Schwarme 30.07.1931 † Bruchhausen-Vilsen 03.04.2004 oo Martfeld
09.05.1957 Fritz Friedrich Anton von Ohlen * Hoyerhagen 18.10.1926 † Hoya 16.02.1990
- 3 Mariechen Blume * Schwarme ...1927
- 4 Gesine Rebecka Blume * Schwarme 14.01.1925 † Holtum-Marsch 16 13.05.1997 oo Blender
08.03.1951 Dietrich Fritz Heinrich Wolters * Holtum-Marsch 24.09.1923
† 10.10.1980 Holtum-Marsch 16

Johann Blume * Schwarme ...1929 † Gütersloh? oo Schwarme 05.11.1949 **Sophie NN** *... † Gütersloh?
Johann zieht 1954 nach Gütersloh, die Erben verkaufen die Stelle Nr.271 in Schwarme 1977 an
Martina und Hans Göhlert.

Hans Göhlert *... oo **Martina NN** *...

Anbauerstelle Nr.272 in Schwarme

Heute Auf dem Stühr Nr.1

1898 **Dietrich Meyer** * Schwarme 13 † Schwarme 272 oo Uenzen 03.12.1881

Gebke Margarethe Meyer *... † Schwarme 272

1898 kauft Dietrich ein Grundstück auf den Stühr und baut darauf die Anbauerstelle Nr.272 in Schwarme

1 Dietrich Heinrich Hermann Friedrich Meyer (s.u.)

Dietrich Heinrich Hermann Friedrich Meyer * Schwarme 16.12.1883

Meyer zieht 1930 nach Forstort-Anfang bei Bremervörde und verkauft die Stelle 1935 an Heinrich Clüver.

Heinrich Clüver * Schwarme 05.01.1872 † Schwarme 28.04.1952 oo Schwarme 14.04.1910

Sophie Margarethe Elisabeth Robbert * Schwarme 10.05.1889 † Schwarme 04.03.1947

Clüver wohnte vorher in ein Häuslingshaus von Nr.7

1 Elise Clüver * Schwarme 7a † Schwarme

2 Aenny Clüver * Schwarme 7a † Schwarme ...1994

3 Heinrich Dietrich Clüver (s.u.)

4 Otto Christel Lüdeke Clüver * Schwarme 7a 05.05.1916 † Schwarme 7a 26.05.1916

5 Gesine Margarethe Adeline Clüver * Schwarme 7a 28.01.1919 † Thedinghausen 14.04.1984
oo Thedinghausen 10.06.1948 Cord Cordes *...

6 Heinrich Karl Clüver * Schwarme 7a 03.07.1921 Zwilling † Schwarme 7a 08.11.1921

7 Otto Ludwig Clüver * Schwarme 7a 03.07.1921 Zwilling † Schwarme 7a 20.02.1922

8 Heinz Clüver Schwarme 7a 25.01.1928 † Dedendorf 44 25.09.2006 oo 26.08.1961

Magdalene Behrmann * Schwarme 95 ...1931 † Hoya Altenh. 14.08.2013

Heinrich Dietrich Clüver * Schwarme 7a 31.08.1914 † Thedinghausen Krah. 05.06.1979 (Ledig)

Neben Heinrich bleiben auch die Schwestern Elise und Aenny unverheiratet und bewohnen die Stelle bis zu ihren Tode.Aenny als letzte bis 1994.

Die Erbengemeinschaft verkauft die Stelle 1995 an Erich Brand aus Bremen.

Erich Brand * Bremen? oo **Elke NN** *...

kaufte 1995 die Anbauerstelle Nr.272 in Schwarme von der Erbengemeinschaft Clüver.

Gerhard Höher * 17.09.1951 oo **Friederike Brumm** * 06.07.1957

Kauften die Anbauerstelle Nr.272 in Schwarme von Erich Brand. Sie bauten an der Hoyaer Str. eine neue

Tierarztpraxis und verkaufte 01.02.2005 die Stelle Nr.272 an den Versicherungskaufmann Dietmar Langscheid aus Ottersberg.

Dietmar Langscheid * Ottersberg 11.07.1971 oo 09.08.2007 **Siegrid (Siggi) Kiesel** * Bremen 07.05.1976

1 Jonas Richard Langscheid * 08.09.2008

2 Benjamin David Langscheid * 22.07.2011

Anbauerstelle Nr.273 in Schwarme

Heute Tulpenweg Nr.18

Kord Heinrich Winkelmann * Schwarme 197 16.03.1878 † Schwarme 273 07.07.1944 oo Schwarme 23.11.1907 **Maria Dorothee Elisabeth Klausen** * Alt-Holtum 01.07.1876

† Schwarme 273 08.03.1963 (Witwe Hupe)

Kord kauft ein Grundstück in der Heide und baut darauf die Anbauerstelle 273 in Schwarme

- 1 Elise Winkelmann * Schwarme †... oo ...1940 Richard Mahlstedt * Bremen †...
- 2 Hermann Dietrich Heinrich Winkelmann (s.u.)
- 3 Wilhelm Johann Ludwig Winkelmann * Schwarme 12.07.1915 † Schwarme 15.02.1919
- 4 Margarethe Minna Winkelmann * Schwarme 15.08.1920 † Schwarme 04.10.1920

Maria ihr Bruder wohnte nach den Tode seiner Frau mit auf der Stelle

Johann Heinrich Dietrich Klausen * Wechold 13.11.1881 † Schwarme 19.02.1965

Hermann Dietrich Heinrich Winkelmann * Schwarme 29.09.1908 † 2.Weltkrieg Russland 30.06.1942 oo Schwarme 31.10.1935 **Anna Elisabeth Rebecka Niemeyer** * Emtinghausen 02.10.1913

† Schwarme

- 1 Karl-Heinz Winkelmann (s.u.)

Karl-Heinz Winkelmann * Schwarme 15.01.1940 273 †... oo NN NN * Polen

Er ist Musiker, heiratet 1981 eine Polin und verkauft die Stelle 1983 an Werner Henke.

Winkelmann selber zieht mit seiner Frau nach Achim.

Werner Henke * Beppen 40 29.08.1958 † Schwarme 13.02.2016 I oo ...**Christine** NN

WernerHenke (s o) II oo **Carol Howick** * 17.08.1963 † Schwarme 10.08.2016

- 1 Marc Henke (s.u.)

Marc Henke * Schwarme oo **Manon** NN *...

- 1 Jana Henke * Schwarme
- 2 Leon Henke * Schwarme

Anbauerstelle Nr.274 in Schwarme

Heute Sprakener Straße Nr.5

1903 **Fritz Beermann** * Hollen † Bremen oo NN NN *...

Beermann baut 1903 die Anbauerstelle Nr.274 mit Kolonialwarenladen und Schmiede in Schwarme Spraken. Da sein Sohn die Stelle nicht übernehmen will, verpachtet er die Stelle 1927 an Johann Fischer aus Beppen und Wilhelm Fastenau aus Kleinenborstel. Er selber verzicht nach Bremen.

1 Wilhelm Beermann (s.u.)

Wilhelm Beermann * Schwarme †...

verkauft 1972 die Stelle Nr.274 an Anita Maatz von der Einster Str. in Schwarme

Anita Maatz * Schwarme † Schwarme oo **Conrad Struss** * 23.06.1939 † Schwarme ...1997

Anita kauft 1972 die Anbauerstelle Nr.274 in Schwarme Spraken, verkauft sie aber 1973 schon wieder an den Fahrradhändler Günther Plate.

1 Carsten Struss * Schwarme (hat bei Heirat den Namen Theilen angenommen) oo Susanne Theilen

* Bruchhausen-Vilsen 20.01.1975 (Susanne kommt von der Anbauerstelle Nr.138 in Schwarme)

2 Dieter Struss * Schwarme 17.08.1976 † Schwarme 18.12.1976

Günther Plate *? mehr habe ich nicht

kauft 1973 die Anbauerstelle Nr.274 in Schwarme Spraken von Anita Maatz, verkauft die Stelle aber 1987 an Konrad Wohler Eistert.

Konrad Woller Eistert *... oo **Denise NN** *...

kauft 1987 die Anbauerstelle Nr.274 in Schwarme Spraken von Günther Plate

1 Lennart Eistert * 20.05.1984 oo 22.09.2021 NN NN *...

Pächter der Stelle 274

Johann Fischer * Beppen 34 26.01.1900 † Schwarme 56 oo **Elise Wark** * Beppen 50 18.04.1901

† Beppen 02.08.1980

Johann pachtet 1927 die Schmiede der Anbauerstelle Nr.274 in Schwarme Spraken von Wilhelm Beermann.

Wird 1934 Bürgermeister in Schwarme und zieht auf die Stelle Nr.158 in Schwarme. 1939 zieht Johann auf die Anbauerstelle 132a und gibt der Stelle die freie Nr. 56 die eine vorher eigegangene Brinksitzerstelle in Spraken hatte

1 Heinz Günther Fischer * Beppen 34 06.12.1927 (siehe Nr.204)

2 Giesela Fischer * Schwarme 274 05.06.1929 (siehe Nr.9)

3 Hartmut Ficher * Schwarme 56

Wilhelm Heinrich Dietrich Fastenau * Hollen 44 23.04.1903 † Verden Krah. 11.04.1986 oo Kleinenborstel

24.02.1935 **Meta Marie Rebecka Kölle** * Hollen 36 17.06.1908 † Hoya Krah. 14.09.1979

(siehe Nr.328

Wilhelm pachtet von 1935 bis 1956 das Wohnhaus mit Laden von Wilhelm Beermann Nr. 274 in Schwarme Spraken. Danach baut er gegenüber ein neues Wohnhaus mit Laden.

weiter wohnten auf der Stelle

Manfred Heinisch * 23.02.1940 †... oo **Irmgard Helm** *... †...

1 Katrin Heinisch * Schwarme oo NN Krügel

2 Ute Gerdi Heinisch Schwarme 26.09.1960 Zwilling † Schwarme 19.12.1960

3 Udo Heinisch * Schwarme 26.09.1960 Zwilling † Schwarme 04.02.2002

4 Waltraud Heinisch * Schwarme ...1962

5 Martin Heinisch * Schwarme 20.12.1970

Anbauerstelle Nr.275 in Schwarme

Heute Kirchstraße Nr.13

1904 **Heinrich Maschendorf** * Schwarme 30.05.1858 † Schwarme oo Schwarme 17.05.1892
Meta Kanzelmeyer * Thedinghausen 28.09.1867 † Schwarme ...1940
1904 kauft Heinrich von Nr.221 einen Bauplatz und errichtet die Anbauerstelle Nr.275 in Schwarme.
Meta bleibt noch bis zu ihren Tod 1940 auf der Stelle,vermietet aber Räumlichkeiten.

- 1 Todgeborener Sohn Maschendorf * Schwarme 28.06.1898
- 2 Heinrich Johann Dietrich Maschendorf * Schwarme 28.05.1909 † 1.Weldkrieg
- 3 Gesine Sophie Dorothee Maschendorf * Schwarme 01.06.1901
heiratet nach Ristedt Sie und ihre Schwester verkaufen die Stelle 1950 an August Baro
- 4 Dietrich Jann Maschendorf * Schwarme 17.04.1904 † Schwarme 01.09.1904
- 5 Mathilde Anna Maschendorf * 09.08.1905 heiratet an den Niederrhein

Ludwig August Baro * ...1905 †... Müller auf der Sprakener Mühle Nr.15 von 1939 bis 1950 oo Etelsen 02.11.1928
Henny Anna Johanne Höper * Calberlah Gifhorn 07.06.1906 † Thedinghausen Krah. 22.01.1983
kauft 1950 von der Erbgemeinschaft der Schwestern Maschendorf die Anbauerstelle Nr.275 in Schwarme.
August hat im Alter viel Fotoarbeiten zu Familienfeiern und andere Anlässe gemacht.

- 1 Günter Baro (s.u.)

Günter Baro * Schwarme ..04.1929 † Schwarme ...2002 oo **Anni Radeke** * Schwarme 01.03.1931 175
† Schwarme 29.09.2015

- 1 August Baro * Schwarme I oo Karin NN *...
August Baro (s o) II oo Lisa Gollnow * Morsum
 - 1 Barbara Baro
 - 2 Melanie Baro
- 2 Klaus Baro * Schwarme oo Elke NN *...
- 3 Detlef Baro * Schwarme ...1962 oo Kerstin Schwarz * Schnepke

Pächter der Anbauerstelle Nr.275

Johann Heinrich Friedrich Wunram * Schwarme 232 14.04.1907 † 2. Weltkrieg 31.12.1945?
(Er wurde am 29.06.1964 für Tod erklärt) oo 17.02.1936 Schwarme **Frieda Reineke**
* Lasfelde Osterode 01.05.1910 † Schwarme
Johann pachtet 1935 die Anbauerstelle 275 in Schwarme. Er ist Dachdecker und Hausschlachter.

- 1 Berthold Hermann Wunram * Schwarme 28.02.1937 † Schwarme 08.04.1937
- 2 Sophie Wunram * Schwarme ...1938 oo Werner Kiesewetter * Seckenhausen
- 3 Günter Wunram * Schwarme 02.10.1943 oo 05.05.1966 Helga Anders * Emtinghausen 06.05.1946
Sie bauen ein neues Haus An der Herrlichkeit in Schwarme
 - 1 Mario Wunram * Schwarme * 13.12.1968 oo Karin Loerke * Burdorf Warpe
(Sie haben 2 Kinder)
 - 2 Timo Wunram * Schwarme 05.02.1974 oo Anna Fell * Omks Sibirien Russland 12.10.1975
1 Kind

Anbauerstelle Nr. 276 in Schwarme

Heute Verdener Straße Nr.14

- 1890 **Friedrich Theodor Karl Garben** * Winsen-Luhe 11.09.1860 † Schwarme 12.01.1907
Anna Katharine Dorothea Hustedt * Hustedt 12.01.1860 † Schwarme 31.01.1907
Garben baut 1890 die Anbauerstelle Nr.276 in Schwarme. Er verwendet das in Eitzendorf abgebrochene alte Pfarrhaus und baut es hier wieder auf. Er verkauft aber 1900 die Stelle an Dietrich Stöver.
- 1 Anna Louise Dora Garben * Schwarme 16.06.1887
 - 2 Emma Margarethe Louise Garben * Schwarme 09.08.1888
 - 3 Jürgen Rudolf Heinrich * Schwarme 13.03.1891
 - 4 Dietrich Johann Carsten Garben * Schwarme 06.04.1902
 - 5 Anna Adelheid Meta Garben * 18.12.1903 Schwarme
- Dietrich Stöver** * Schnepke 26.06.1855 † Schwarme 20.10.1926 I oo Schwarme 12.06.1891
Anna Sophie Wendte * Schwarme 25.08.1867 † Schwarme 14.06.1909
Dietrich kauft 1880 die Anbauerstelle Nr.240 in Schwarme von Johann Rippe verkauft sie aber 1909 wieder an den Schiffer Dietrich Masemann. 1900 kauft er die Anbauerstelle Nr.276 in Schwarme von Theodor Garben.
- 5 Dietrich Heinrich Stöver (s.u.) (Er und weitere vorherige 4 Kinder sind auf der Stelle Nr.240 geboren)
 - 6 Todgeborener Sohn Stöver * Schwarme 25.05.1901
 - 7 Heinrich Hermann Stover * Schwarme 31.12.1902
 - 8 Wilhelm Ratje Hermann Stöver * Schwarme 25.09.1905
 - 9 Anna Gretchen Marie Stöver * Schwarme 24.03.1908 † Schwarme 26.04.1908
 - 10 Albert Stöver * Schwarme 29.05.1909 † Schwarme 10.06.1909
- Dietrich Stöver** (s o) II oo Schwarme 26.06.1920 **Anna Rebecka Vöge** * Thedinghausen 02.06.1879
- Dietrich Heinrich Stöver** * Schwarme 240 10.09.1898 † Schwarme I oo Schwarme 13.03.1921
Gretchen Süllo * Schwarme 34 01.12.1900 † Schwarme vor 12.1931
1953 pachtet er die Schankwirtschaft Nr.241 in Schwarme und vermietet sein Wohnhaus Nr.276 an Max Porath.
1959 kauft er das benachbarte Häuslingshaus der Stelle 42 für seine Tochter Meta.
- 1 Dietrich Stöver (s.u.)
 - 2 Anny Stöver * Schwarme 09.02.1921 † Schwarme 228 ...2019 oo Walter Kuhn * Bremen † Schwarme 228
 - 3 Selma Stöver * Schwarme 10.04.1922 † Schwarme 122 18.11.2017 oo Hermann Wacker * Martfeld † Schwarme 122
 - 4 Meta Stöver * Schwarme 25.05.1927 † Martfeld Altenh. 11.11.2013 oo Eberhard Raschke * Martfeld 16.07.1923 † Schwarme 42a 07.04.2008
- Dietrich Heinrich Stöver** (s o) II oo Schwarme 25.12.1931 **Dorothee Lange** * Riede 10.03.1898 † Schwarme 20.07.1986
- Dietrich Stöver** * Schwarme 10.09.1918 † Schwarme ...1992 276 oo **Adele Coors** * Süstedt † Schwarme
- 1 Christiane Stöver (s.u.)
- Christiane Stöver** * Schwarme oo **Uwe Lüers** * Morsum 13.06.1966
- 1 Daniel Lüers * Schwarme 07.09.1994
- Auf der Stelle wohnten auch
Hermann Heinrich Hoppe * Martfeld 20.06.1848 † Schwarme 29.11.1929 oo Magelsen 24.12.1890
Anna Margarethe Dorothea Asendorf * Schwarme 141 21.03.1860 † Schwarme 22.12.1944
- 1 Rebecka Sophie Marie Hoppe * Dahlhausen 29.11.1891 † Schwarme 15.11.1895
 - 2 Albert Heinrich Hoppe * Dahlhausen 03.05.1893 † Schwarme 28.09.1897
 - 3 Meta Adelheid Marie Hoppe * Schwarme 25.07.1896 † Schwarme 03.07.1947
 - 4 Heinrich Johann Hermann Hoppe * Schwarme 12.01.1899
 - 5 Heinrich Dietrich Hoppe * Schwarme 22.06.1902
- Fritz Rodekohl** * 25.09.1905
- Willy Schröder** * 01.10.1893

Anbauerstelle Nr.277 in Schwarme

Heute Bruchhausener Straße 15

1904 **Heinrich Köster** *... † Schwarme 277 oo **NN NN** *... † Schwarme 277
1904 erwirbt Köster der vorher schon als Postillion von Schwarme nach Hoya Tätig gewesen ist, am
Krähenkamp einen Bauplatz von Niebuhr Nr.5 und baut darauf ein Gemischtwarengeschäft mit der Nr.277

1 Heinrich Köster (s.u.)

Heinrich Köster * Schwarme 17.03.1894 † Schwarme 26.12.1969 oo Schwarme 21.06.1923

Adeline Meyer * Schwarme 14.07.1900 † Schwarme

Heinrich ist ein Sohn von der Schwester seiner Mutter und wurde um ca. 1900 adoptiert

1 Helmut Köster (s.u.)

Helmut Köster * Schwarme 15.09.1934 oo **Hanna Flömer** * 04.01.1932 † Schwarme 16.03.1995

1 Heiner Köster * Schwarme oo NN NN *?

2 Anke Köster * Schwarme oo Werner Osterhues *?

Helmut Köster (s o) Lebenspartnerin **Inge Hillert** * Itzingen 19.10.1938

Anbauerstelle Nr.278 in Schwarme

Heute Kibitzheideweg Nr.3

- 1906 **Johann Heinrich Wilhelm Schulenberg** * Oerdinghausen 28.04.1852 † Schwarme 278 24.02.1947
oo Schwarme 10.04.1874 **Anna Holle** * Schwarme 14.01.1853 † Schwarme 278 07.08.1909
1906 kauft Schulenberg einen Bauplatz von Nr.12 und errichtet die Anbauerstelle Nr.278 in Schwarme
- 1 Johann Dietrich Schulenberg * Schwarme 03.08.1874 † Schwarme 16.10.1959 oo Schwarme
17.04.1920 Sophie Anna Marie Hemsoth * Hoyerhagen 15.01.1887 † Schwarme 22.10.1962
(Johann Dietrich heiratet seine Schwägerin)
 - 2 Johann Heinrich Friedrich Schulenberg (s.u.)
 - 3 Meta Dorothee Schulenberg * Schwarme 14.03.1878
 - 4 Anna Helene Schulenberg * Schwarme 08.09.1879 oo Bruchhausen 29.06.1902
Wilhelm Emil Gierke * Altenbruchhausen 15.03.1877
 - 5 Johann Schulenberg * Schwarme 31.05.1881
 - 6 Marie Louise Margarethe Schulenberg * Schwarme 10.05.1884
 - 7 Dora Margarethe Schulenberg * Schwarme 04.09.1886 oo Bruchhausen 18.07.1907
Wilhelm Heinrich Bode * Bruchhausen 12.05.1876
 - 8 Elise Christine Schulenberg * Schwarme 22.11.1888
 - 9 Adelheid Schulenberg * Schwarme 18.10.1891 oo Schwarme 18.04.1920
Johann Lühring *Bücken 30.11.1893
 - 10 Dietrich Gerd Schulenberg * Schwarme 18.04.1894
- Johann Heinrich Frierich Schulenberg** * 21.02.1876 † Weitzmühlen 04.08.1914 I oo Schwarme 06.12.1903
Margarethe Kehlenbeck * Wulmstorf 11.12.1867 † Schwarme 186 10.08.1912 (siehe Nr.186)
- 1 Junge Schulenberg * Schwarme 186 08.09.1904 † Schwarme 186 09.09.1904
 - 2 Anna Margarethe Dorothee Schulenberg * Schwarme 186 08.10.1905
 - 3 Johann Heinrich Schulenberg (s.u.)
 - 4 Dietrich Friedrich Schulenberg * Schwarme 186 03.08.1907 † Schwarme 186 22.12.1908
- Johann Heinrich Friedrich Schulenberg** (s o) II oo Schwarme 13.11.1913 **Sophie Anna Marie Hemsoth**
* Hoyerhagen 15.01.1887 † Schwarme 278 22.10.1962 (s o)
- 1 Dietrich Schulenberg * Schwarme 278 ...1913 † Schwarme 434 ...1996 oo Sophie Fischer
* Schwarme 211 ...1922 (Siehe Nr.211)
- Johann Heinrich Schulenberg** * Schwarme 186 26.11.1906 † Schwarme 278 23.07.1991 oo Schwarme
03.03.1927 **Marie Anna Adelheid Nordmann** * Schwarme 14b 19.09.1905
† Hoya Krah. 16.03.1990
- 1 Annita Schulenberg * Schwarme 278 30.05.1932 (siehe Nr.356)
 - 2 Johann Schulenberg (s.u.)
- Johann Schulenberg** * Schwarme 278 28,05.1938 † Hoyerhagen 18.07.1997 8auf der fahrt von Hoya nach
Hause im Auto gestorben. oo **Marianne NN** * 26.04.1938
- 1 Uwe Schulenberg * Schwarme 278 29.06.1967 Zwilling oo Susanne Winter * 18.06.1968
Schwarme 236
 - 1 Leandra Schulenberg
 - 2 Tobias Schulenberg
 - 2 Jens Schulenberg * Schwarme 278 29.06.1967 Zwilling oo Ilona NN *...
 - 1 Ramon Schulenberg

Anbauerstelle Nr.279 in Schwarme

Heute Sprakener Straße Nr.3

1907 **Hermann Heinrich Friedrich Schröder** * Schwarme 16 21.01.1880 † Schwarme 279 23.11.1958
oo Morsum 02.11.1906 **Dorothea Schröder*** Morsum 11.10.1881
† Schwarme 279 03.01.1960 Schröder baut 1907 die Anbauerstelle 279 in Schwarme

1 Johann Schröder (s.u.)

2 Dora Meta Schröder Schwarme 03.11.1908 † Schwarme 11.12.1916

Johann Schröder * Schwarme 279 oo **Marie NN** * 08.09.1907 † Schwarme

1 Helmut Schröder (s.u.)

Helmut Schröder * Schwarme 01.08.1932 † Schwarme oo **Elfriede Masemann** * Schwarme 67 14.07.1938

1 Hermann Schröder * Schwarme oo Petra Höltje * Bruchhausen-Vilsen (2 Söhne)

2 Elke Schröder * Schwarme 01.02.1963 oo Bruchhausen-Vilsen 16.07.1987

Hans Heinrich Schindler * Martfeld 28.06.1958

1 Lena Schindler * Achim Krah. 15.11.1990

2 Sina Marie Schindler * Hoya Krah. 23.02.1993

3 Sabine Schröder * Schwarme 04.05.1972 oo? Andreas Heinrich Masemann
* Martfeld 172 30.12.1963

1 Katharina Masemann * Achim Krah.07.07.2004

4 Ralf Schröder * Schwarme 26.09.1977

Schule Spraken Nr.280

Heute Sprakener Straße Nr.8

1907/08 wurde die Schule in Spraken gebaut.

Lehrer an der Sprakener Schule

Adolf Köneke aus Goslar von 1908 bis 1909

Friedrich Lübke aus Hannover von 1909 bis 1910

Friedrich Schulze aus Langenbrügge von 1910 bis 1913

Albert Clausen aus Loccum von 1913 bis 1915 † Flandern ...1917

August Bredemeier aus Warmßen von 1915 bis 1916 (siehe Nr.289)

Heinrich Meyer aus Borwede von 1916 bis 1944 (siehe Nr.37)

Walter Bienzeisler * Schlesien ...1911 † Schwarme ...1996 von 1947 bis 1961

oo **Gertrud NN** * ...1914 † Schwarme ...1978 (siehe Mühlenweg Nr.6)

1 Jürgen Maximilian Bienzeisler * Schwarme 20.07.1949 † Schwarme 22.02.2020
oo Oldenburg 20.08.1982 Renate Grete Dora Peper * Martfeld 113 21.09.1952

1961 wird die Sprakener Schule aufgelöst und die Wohnung an Familie Jakubzik vermietet

Horst Otto Jakubzik * Rodental 01.01.1936 † Schwarme 01.01.1970 oo Schwarme 31.08.1957

Luise Berta Werhan * Schwarme 03.09.1934 † Schwarme 27.06.2015

1 NN Wehrhan *... unehelich

2 Marita Elsa Jakubzig * Schwarme 25.05.1957 oo Bruchhausen-Vilsen 11.08.1976

Heinrich Hermann Büntemeyer * Hollen 35 09.02.1953 † Schwarme 18.12.2008 (geschieden)

1 Tina Büntemeyer * Syke 19.01.1977 oo NN Lehmkuhl

2 Maik Büntemeyer * Hollen 35 21.04.1983 oo Meike Brüning *?

kaufen die Stelle 93 heute Kirchstr.89 in Schwarme von der Witwe Marta Köhler

2 Klaus Jakubzik * Schwarme oo Helga NN *?

3 Jutta Jakubzig * Schwarme oo Jochen Hustedt * Schwarme 294 02.05.1955

4 Ute Jakubzig * 25.01.1962 Schwarme oo Wilfried Schrader * Morsum

5 Reiner Jakubzik * Schwarme oo Hildegard NN *?

Manfred Bewer * 13.12.1927 † Schwarme 17 20.07.2019 oo **Wilhelmine NN** * 19.04.1932 (siehe Nr.17)

Manfred kauft 1979 von der Gemeinde die Sprakener Schule Nr.280 und baut sie zur Wohnung aus
verkauft sie aber ca. 1998 wieder und kauft das Nachbarhaus die Halbmeierstelle 17 in Schwarme.

Anbauerstelle Nr.281 in Schwarme

Heute Hustedter Weg Nr.3

1906 **Heinrich Bielefeld** * Schwarme †... oo **NN NN** *...(mehr habe ich nicht)
kauft 1906 von Niebuhr Nr.11 Land an der Martfelder Grenze und baut darauf die Anbauerstelle Nr.281

Johann Heinrich Schierenbeck * Dreye 04.01.1859 † Schwarme 29.11.1927 oo Schwarme 03.05.1885
Anna Sophie Brüns * Schwarme 31.01.1857 † Schwarme 11.04.1926
kauft 1918 die Anbauerstelle Nr.281 in Schwarme von Heinrich Bielefeld. Schierenbeck hat vorher seit 1894 in ein Häuslingshaus der Stelle 15 Großborstel gewohnt und eine Zimmerei betrieben.

- 1 Meta Elise Brüns * Schwarme 31.07.1882 unehelich
- 2 Friedrich Heinrich Schierenbeck * Schwarme 15e 09.02.1886 † Schwarme 322 22.08.1958
oo Schwarme 23.07.1914 Meta Dora Holle * Schwarme 26.08.1896 † Schwarme 322 (siehe Nr.322)
Führt die Zimmerei seines Vaters in dem Häuslingshaus der Stelle 3 weiter
- 3 Anna Margarethe Schierenbeck * Schwarme 18.01.1888 † Schwarme 22.01.1903
- 4 Adelheid Schierenbeck * Schwarme 13.03.1889 oo Schwarme 13.10.1911
Johann Albertus Petersen * Groven Nord-Dietmarschen 14.12.1887
- 5 Hermann Heinrich Lüdeke Schierenbeck * Schwarme 05.08.1890 † gefallen 1.Weltkrieg 15.07.1915
(Ledig)
- 6 August Hermann Friedrich Schierenbeck * Schwarme 28.02.1894
- 7 Anna Elise Schierenbeck * Schwarme 04.06.1897
- 8 Johann Friedrich Schierenbeck (s.u.)

Johann Friedrich Schierenbeck * Schwarme 04.04.1901 † 28.10.1969 Schwarme oo Schwarme 20.12.1922
Margarethe Katharine Elise Büntemeyer * Schwarme 148 10.02.1905 † Schwarme

- 1 Margarethe Schierenbeck * Schwarme oo Bremen ...1952 Johann Friedrich Mühlenstedt * Schwarme
- 2 Heinrich Schierenbeck (s.u.)

Heinrich Schierenbeck * Schwarme 31. 03.1930 281 † 12.09.2008 Schwarme oo **Marianne Körte**
* Schwarme 145 07.11.1926 † Schwarme 19.12.2012
Heinrich hat an der Bremer Str.1 in Schwarme ein neues Wohn und Geschäftshaus gebaut und die Stelle Nr.281 zu einem Mehrfamilienhaus umgebaut.

- 1 Klaus Schierenbeck (s.u.)
- 2 Angelika Schierenbeck * Schwarme 04.10.1954 † Bad Oenhausen 18.12.2022

Klaus Schierenbeck * Schwarme oo **Petra Meta Lissy Grete Rippe** * Martfeld 213 08.08.1961

- 1 Vanessa Schierenbeck * Schwarme

Anbauerstelle Nr.282 in Schwarme

Heute Verdener Straße Nr. 20

1908 **Johann Heinrich Döhrmann** * Dreye 18.01.1862 † Schwarme 10.07.1934 oo **Doris Prüser** * 13.02.1868
† Schwarme 23.06.1934

1908 kauft Heinrich Döhrmann Ackerland von Schneidermeister Mühlenstedt Nr.109 und baut darauf die
Anbauerstelle Nr.282 in Schwarme.

- 1 Hermann Friedrich Döhrmann (s.u.)
- 2 Heinrich Döhrmann * Schwarme 06.10.1892 † Schwarme 07.02.1908
- 3 Wilhelm Dietrich Döhrmann * Schwarme 11.10.1894 † Schwarme 36 08.04.1971 oo Schwarme
12.05.1927 Anna Eckelmann * Schwarme 36 27.02.1899 † Schwarme 36 (siehe Nr.36)
- 4 Gesine Anna Döhrmann * Schwarme 31.03.1900 † Schwarme 23.10.1900
- 5 Meta Adelheid Döhrmann * Schwarme 17.06.1902 † Schwarme 27.05.1909

Hermann Friedrich Döhrmann * Schwarme 08.08.1890 † Bremen Vegesack 05.07.1964 oo Schwarme
06.11.1919 **Sophie Masemann** * Schwarme 152 07.03.1896 † Schwarme 29.07.1971

- 1 Dora Döhrmann (s.u.)
- 2 Heinrich Hermann Döhrmann * Schwarme 12.03.1920 † gefallen 2. Weltkrieg Ostfront 26.06.1942
(Ledig)
- 3 Lisa Doris Döhrmann * Schwarme 12.02.1922 † Schwarme 09.03.1945 (Ledig)

Dora Döhrmann * Schwarme † Bremen oo 1948 **Erich Mellerowitz** *...† Bremen
1957 verkaufen sie die Stelle Nr.282 an Wilhelm Niemann aus Uepsen. und ziehen nach Bremen

Christian Friedrich Wilhelm Niemann * Ströhn 03.11.1889 † Thedinghausen Krah. 04.01.1960
oo Staffhorst 15.04.1926 **Margarethe Sophie Anna Müller** *... † Schwarme

- 1 Friedrich Niemann (s.u.)

Friedrich Niemann * Staffhorst 07.02.1927 † Schwarme 22.03.1980 oo **Hilde Lange** * Schlesien 03.02.192
† Schwarme 05.02.2012 Hilde war die gute Seele von Heinz Gehrke seinen Imbiss

- 1 Lore Niemann (s.u.)

Lore Niemann * Uepsen oo 12,08,1971 **Heinz Schill** * Felde14.09.1949

- 1 Mario Schill * Schwarme 18.12.1971 oo 20.09.2003 Anke Eickhoff * Hoyerhagen 101 17.04.1979
1 Lara Schill

Anbauerstelle Nr.283 in Schwarme „Stellmakers“

Heute Bremer Straße Nr.7

Friedrich Rogalsky * Treuburg Ostpreußen ...1885 † Schwarme 283 ...1954 oo Langwedel 19.08.1909

Marie Meyer * Langwedel 13.11.1886 † Schwarme 283 20.02.1973

Pachtet 1928 die Stallgebäude der Molkere Nr.257 in Schwarme wo er bis 1938 eine Stellmacherei betreibt, danach baut er neu die Anbauerstelle Nr.283 in Schwarme.

1 Margerethe Rogalsky (s.u.)

2 August Friedrich Rogalsky * Stellenfelde 02.12.1909 † Schwarme 25.06.1947
oo Odenwoort Schleswig Holstein 30.04.1937 Hanni Kinau?

Margerethe Rogalsky * 12.01.1911 † Schwarme oo **Buno Straupe** *... † Schwarme

1 Friedrich Straupe (s.u.)

2 Margret Straupe * Schwarme 06.02.1944 oo Helmut Niebuhr * Schwarme 97 24.10.1937
† Schwarme 16.10.2010 (siehe Nr.97)

1 Maike Niebuhr

2 Imke Niebuhr

Friedrich Straupe * Schwarme 19.11.1937 † Schwarme 18.02.2014 oo **Ilse Drewes**

* Kirchwalsede 22.11.1939

1 Henning Straupe * Schwarme oo Sandra NN *?

1 Finn Straupe

2 Eik Straupe

2 Britta Straupe * Schwarme oo Horst Warnecke * Felde

Anbauerstelle Nr.284 in Schwarme

Heute Hinterm Felde Nr.2

1942 **Paul Michalsky** * Kotzine Groß Wartenberg Schlesien 05.10.1900 † Thedinghausen Krah. 21.12.1972
oo Bremen 02.02.1926 **Sophie Meta Anna Koch** * Emtinghausen 09.06.1896
† Thedinghausen Krah. 23.04.1968

Michalsky hat pachtweise einen Laden im Hause seines Schwiegervaters betrieben kauft dann aber 1942 von Stüring Nr.160 einen Bauplatz und baut darauf die Anbauerstelle Nr.284 in Schwarme. Es sind zwei baulich miteinander verbundene Behelfsheime mit Wohnung und Laden.Nach dem Tode seiner Ehefrau verkauft er 1950 die Stelle an seinen Schwager Hermann Koch. Er kann aber bis zum Lebensende auf der Stelle wohnen bleiben

Sophie Meta Anna Koch (s o) Ioo Schwarme 30.05.1921 **Karl Wrede** * Bremen Schwachhausen
26.01.1893

Bewohner der einen Hälfte

Hermann Koch * Schwarme 29.06.1901 † Schwarme 11.12.1958 oo Schwarme 01.11.1930 **Martha
Wilhelmine Christine Harrjes** * **08.02.1912** † **Schwarme**

Koch kauft 1950 von seinen Schwager Paul Michalsky die Anbauerstelle Nr.284 in Schwarme, wovon die eine Hälfte ein Laden ist. Der Laden wird 1955 an Fritz Thielker aus Liebenau verpachtet, der in bis 1960 betreibt.

1 Alwine Koch (s.u.)

Alwine Koch * Schwarme 18.01.1931 † Schwarme 11.01.2021 oo Bremen 1978 **Hans Rudolf Junge** *...
Alwine verkauft in einer Erbengemeinschaft mit ihrer Mutter 1979 die Hälfte des Hauses an Johann Bielefeld.
Sie wohnt danach zusammen mit ihrer Mutter in der anderen Hälfte des Hauses.

Bewohner der 2. Hälfte

Johann Bielefeld * Schwarme 03.10.1924 † Schwarme 15.06.2008 oo Schwarme **Elisabeth Milde**
* 23.10.1926 † Schwarme 16.03.1996

1 Hartmut Bielefeld * Schwarme 09.01.1956 † Schwarme 21.11.2021 oo Irmgard NN *... (Geschieden)
1 Tanja Bielefeld * Schwarme oo Cetin NN (5 Kinder)
2 Tobias Bielefeld * Schwarme

Anbauerstelle Nr.285 in Schwarme

Heute Bremer Straße Nr.6

- 1911 **Beke Margarethe Adelheid Thöle** * Gödestorf 15.01.1867 † Schwarme 285 29.03.1921 I oo Schwarme
04.01.1902 **Heinrich Friedrich August Schumacher** * Felde 15.07.1863 † Felde
1910 kauft die geschiedene Margarete Schumacher aus Felde einen Bauplatz von Gastwirt Lueß Nr.115 und baut
darauf 1911 die Anbauerstelle Nr.285 in Schwarme.
- 1 Johann Schumacher (s.u.)
- Beke Margarethe Adelheid Thöle** (s o) II oo Morsum 21.04.1913 **Georg Hermann Heinrich Kehlenbeck**
* Wulmstorf 02.08.1850 † Loge 21 02.03.1934
- Johann Schumacher** * Felde 25.05.1892 † Schwarme 29.12.1956 oo Schwarme 06.11.1913
Anna Meta Wacker * Schwarme 86 02.05.1896 † Schwarme 20.05.1955
- 1 Heinrich Schumacher (s.u.)
2 Martha Schumacher * Schwarme 12.11.1919 † Schwarme 26.07.2004
- Heinrich Schumacher** * Schwarme † Dörverden?
Heinrich verkauft 1962 die Stelle Nr.285 in Schwarme an Dietrich Tecklenborg und zieht nach Dörverden
- Hermann Johann Dietrich Köster** * Hollen 44 24.12.1906 † Schwarme 01.07.1986 oo Kleinenborstel
04.04.1930 **Martha Anna Koppe** * Schwarme 22a 03.08.1909
Hatten von 1938 bis 1951 Die Hofstelle Nr.35 in Hollen gepachtet.
- 1 Hermann Köster * 24.03.1932 Schwarme (siehe Nr.56)
2 Irma Köster (s.u.)
- Irma Köster** * Hollen 35 12.08.1939 oo **Dietrich Tecklenborg** * Schwarme 79 13.07.1936
† Schwarme 04.06.2007
- 1 Bernd Dieter Tecklenborg * Schwarme 27.01.1961
2 Frank Tecklenborg (s.u.)
- Frank Tecklenborg** * Schwarme 17.08.1964 oo Schwarme 06.09.1991 **Marlies de Vries**
* Veenhusen 15.06.1966
- 1 Tjark Tecklenborg * Schwarme 24.07.1994
2 Nike Tecklenborg * Schwarme 01.06.2002

Schleusenwärterhaus Nr.286 in Schwarme

Heute Dobbendamm Nr.1

1907 1. Schleusenwärter von 1907 bis 1935

Hermann Heinrich Schröder Blender 31.03.1865 † Schwarme 29.05.1935 oo NN NN

2. Schleusenwärter von 1935 bis 1955

Johann Heinrich Mühlenstedt * Schwarme 24.04.1900 † Schwarme 15.03.1955 oo Schwarme 30.05.1925

Mariechen Adeline Dora Brinkmann * Gödestorf 28.10.1898 † Schwarme ?

Sie haben in der Weide gewohnt, zogen um 1915 in das Häuslingshaus 12b. Etwa 1930 übernahmen sie die Häuslingsstelle von Julius Meyer Nr.42a 935 wurde Dietrich Schleusenwärter und zog in das Haus Nr.286 in Schwarme.

- 1 Johann Fritz Mühlenstedt * Schwarme 12b 08.07.1925 † Lazarett Stettin 21.10.1945
- 2 Thea Mühlenstedt * Schwarme 12b ...1926 (siehe Nr.72)
- 3 Dorothee Mühlenstedt * Schwarme 42a 24.12.1931 oo Helmut Bielefeld (siehe Nr.108)
- 4 Christa Mühlenstedt * Schwarme 42a 11.04.1939 † Hannover Krah. 05.12.2017
oo Erich Löffler * 07.09.1935 (siehe Nr.398)

3. Schleusenwärter von 1955 bis zur Auflösung

Hermann Meyer * Schwarme 13.01.1915 † Schwarme 02.01.2012 oo **Anni Thiele** * Oiste 14.04.1913

† Schwarme 281 12.10.1979 Hermann war vorher Pächter der Brinksitzerstelle Nr.74 in Schwarme

- 1 Willy Meyer * Schwarme 74? 24.12.1934 (siehe Nr.402)

Anbauerstelle Nr.287 in Schwarme

Heute Hauptstraße Nr.8

1909 **Johann Schröder** * Thedinghausen †... oo **NN NN** *... †...
1909 baut Johann Schröder aus Thedinghausen auf einem Grundstück von Horstmann Nr.39 die Anbauerstelle Nr.287 in Schwarme. das Sattlergeschäft geht aber schon 1912 in Konkurs. jetzt kauft Reeßing von Nr.9 die Stelle.

Dietrich Ludwig Reeßing * Barnstorf Wohlstreck 09.04.1857 (siehe Nr.9)
Reeßing kauft 1912 aus dem Konkurs die Anbauerstelle Nr.287 in Schwarme und richtet da einen Gemischtwarenladen ein mit Heinrich Caspaul als Geschäftsführer. Als der aber gleich wieder Pleite ging, verkauft Reeßing die Stelle an Carsten Wacker von Nr.74

Heinrich Ernst August Ferdinand Caspaul * Friedland Mollenfelde 21.12.1884 †... oo Schwarme
14.11.1907 **Dorothee Rebecka Apmann** * Schwarme 82 13.12.1882 † 01.01.1883 Schwarme

Karsten Johann Dietrich Wacker * Schwarme 74 26.11.1886 Zwilling unehelich † Schwarme 22.09.1964
I oo Schwarme 29.09.1913 **Margarethe Marie Wacker** * Schwarme 122 05.10.1888
† Schwarme 12.12.1938

Karsten Wacker kauft von Reeßing die Anbauerstelle Nr.287 in Schwarme. Er hatte bei Reeßing Müller gelernt und betreibt auf der Stelle jetzt eine Klempnerei mit Fahrradhandel und Reparatur, werend seine 1. Frau Marie geb. Wacker von Nr.122 den Laden der im Hause war bis zu ihren Tod weiter führte.

1 Heinz Wacker * Schwarme † seit Dezember 1944 in Budapest vermisst
2 Todgeborene Tochter Wacker * Schwarme 11.10.1915

Karsten Johann Dietrich Wacker (s o) II oo Schwarme 20.07.1940 **Elise Anna Lisette Lyssmann** *...
† Schwarme

1 Dorothea Wacker (s.u.)

Dorothea Wacker * Schwarme 02.06.1942 oo Schwarme 10.06.1967 **Günther Steinke**
* Bremen Hemelingen 16.10.1939 † Martfeld Altenh. 04.12.2019

Anbauerstelle Nr.288 in Schwarme

Heute Erlenweg Nr.4

- 1908 **Fritz Friedrich Matthäi** * Wulmstorf 23.12.1875 † Blender oo Schwarme 27.06.1897 **Meta Marie Helms**
* Schwarme 15.02.1871 † Blender
Friedrich wohnt mit seiner Familie seit 1908 in dem Häuslingshaus von Ellmers Nr.60. 1935 kauft er es und bekommt nun die Nr.288. 1937 zieht Matthäi als Pächter eines großen Hofes nach Blender und übergibt die Stelle in Schwarme an seinen Schwiegersohn Johann Grieme.
- 1 Meta Margarethe Adelheid Matthäi (s.u.)
 - 2 Todgeborener Sohn Matthäi * Schwarme 02.02.1903 † Schwarme 02.02.1903
- Meta Margarethe Adelheid Matthäi** * Schwarme 22.11.1890 † Hoya Krah. 24.09.1961 oo Schwarme 20.11.1920 **Johann Heinrich Grieme** * Schwarme 24.05.1888 † Schwarme 10.01.1966
Grieme wohnte vorher auf der Stelle Nr.65 zur Miete, 1937 übergibt ihn sein Schwiegervater die Anbauerstelle Nr.288 in Schwarme Spraken.
- 1 Todgeborene Tochter Matthäi * Schwarme 65 08.03.1919 unehelich
 - 2 Friedo Dietrich Grieme * Schwarme 65 02.04.1921 † gefallen 2.Weltkrieg 05.03.1942
 - 3 Johann Friedrich Grieme * Schwarme 65 04.10.1922 † Willehadhaus Bremen 17.10.1941
 - 4 Hermann Grieme * Schwarme 65 24.06.1924 † Schwarme 65 08.07.1924
 - 5 Gertrud Grieme (s.u.)
- Gertrud Grieme** * Schwarme 65 20.04.1933 † Schwarme 288 31.07.2020 oo **Heinrich Voß** *...
† Schwarme 2881993
- 1 Siegfried Voß * Schwarme
 - 2 Frido Voß * Schwarme oo Ingrid NN *...

Anbauerstelle Nr.289 in Schwarme

Heute Kirchweg Nr.14

1912 **Dietrich Heinrich Christian Rengstorf** * Hilgermissen 6 26.02.1864 † Schwarme 289 26.08.1935
oo Wechold 16.05.1890 **Anna Margarethe Maschendorf** * Schwarme 22.03.1854
† Schwarme 289 13.05.1937 (Anna kauft 1886 die Stelle Nr.225 in Schwarme)
Dietrich war Bürgermeister in Schwarme von 1919 bis 1924
Rengstorf kauft 1904 das Geschäftshaus und Gelände der Stelle 221. 1907 verkauft Rengstorf das
Geschäftshaus 221 an den Uhrmacher Josef Speck aus dem Schwarzwald. Er behält aber ein Gartengrundstück
wo er 1912 für sich ein Wohnhaus mit der Nr.289 drauf baut.

1 Hermann Heinrich Wilhelm Rengstorf * 16.08.1891 Schwarme 225 (siehe Nr.6)

2 Margarethe Gesine Dorothee (Mäggie) Rengstorf (s.u.)

Margarethe Gesine Dorothee (Mäggie) Rengstorf * Schwarme 225 19.03.1893 † Schwarme 18.03.1951
oo Schwarme 09.08.1916 **August Hermann Bredemeyer** * Hauskampen Uchte 20.10.1885
† Schwarme 13.12.1956

1 Siegfried Bredemeyer (s.u.)

Siegfried Bredemeyer * Schwarme 22.01.1918 † Bremen 28.01.2001 oo 18.12.1943
Grete Berta Sophie Zigrath * Quernstedt Steinburg 23.01.1921 † in? 01.08.2004
Siegfried verkauft die Stelle 1960 an Karl Koch

Karl Koch * Scherberg Thüringen 12.07.1901 † Schwarme 27.11.1971 oo Sondershausen 1933

Lore Steinmann * Sondershausen 25.06.1904 † Schwarme 1989

1 Liselotte Koch (s.u.)

Liselotte Koch * Scherberg Thüringen 03.03.1935 oo Schwarme ...1964 **Günter Kunkel** * Danzig Oliva
12.08.1933 † Schwarme ...2002

1 Steffen Kunke * 1965 (2 Kinder)

2 Helga Kunkel * 1966 (3 Kinder)

3 Ute Kunkel * 1968

Volker Coester * 03.09.1937 oo **Annemarie NN** * 14.07.1938

Kauften von Liselotte Kunkel die Stelle Nr. 289 in Schwarme

Mieter der Stelle Nr.289

Franz Prause * Schöntal Schlesien 31.03.1878 † Schwarme 17.03.1955 oo Bobishau Schlesien 09.02.1911

Marie Frimel *... †...

Johann Emil August Hüpper *... oo Bremen 09.08.1922 **Anna Gesine Sophie Windler**

* Bremen 23.12.1878 † Thedinghausen Krah. 18.01.1969

Günter Herzig * 03.04.1925 (siehe Nr.381

Anbauerstelle Nr.290 in Schwarme „ Glächers“

Heute Hoyaer Straße Nr.37

- 1912 **Johann Heinrich Büntemeyer** * Schwarme 147 04.06.1859 † Schwarme 290 28.07.1938
oo Schwarme 03.11.1892 **Margarethe Dorothee Elise Meyer** * Oiste 11.09.1861
† Schwarme 290 22.12.1925
1912 kauft Büntemeyer ein Grundstück von Nr.43 und baut darauf die Anbauerstelle Nr.290 in Schwarme.
Johann Heinrich ist ein weichender Erbe von Nr.147 in Schwarme
- 1 Hermann Büntemeyer (s.u.)
 - 2 Johann Hermann Dietrich Büntemeyer * Schwarme 06.07.1893 † Schwarme 20.02.1898
 - 3 Johann Hermann Ehler Büntemeyer * Schwarme 05.04.1895 † gefallen 1. Weltkrieg 11.08.1918
 - 4 Wilhelm Büntemeyer * Schwarme 07.05.1900 † Hoya Krah.25.12.1980 oo Schwarme 16.04.1927
Dorothee Elisabeth Sophie Kohlweg * Schweringen 17.04.1899 † Bruchhausen-Vilsen 08.03.1970
(siehe Nr.387) (Sie wohnen in Bruchhausen-Vilsen)
- Hermann Büntemeyer** * Schwarme † Schwarme oo **Meta Adelheid Dorothee Brüns** * Hollen 35
27.11.1902 † Bremen Krah. 17.08.1978
- 1 Heinz Büntemeyer * Schwarme 10.08.1922 † Schwarme 48 neu 15.09.2014
I oo Lisa Meta Geidemann * Hollen 48 12.07.1923 † Hollen 35 02.03.1996
Heinz verzichtet auf das Erbe und übernimmt eine Stelle von der Schwester seiner Mutter in Hollen 35 die er
schon einige Jahre gepachtet hatte.
Heinz Büntemeyer (s o) II oo Gerda Hänsel * 10.08.1933 (siehe Nr.48 neu)
 - 2 Hermann Büntemeyer (s.u.)
- Hermann Büntemeyer** * Schwarme † Schwarme ...1989 oo Schwarme? **Gerda Köster** * Syke 07.06.1928
† Hannover Altenh. 22.06.2021
- 1 Joachim Büntemeyer * Schwarme oo Gabriele Galla

Anbauerstelle Nr.291 in Schwarme

Heute Bruchhausener Straße Nr.291

Karl Ferdinand Struckmeyer *... † Schwarme 5c oo Obernkirchen Schaumburg 22.11.1922

Ernestine Sophie Auguste Berta Meyer * Obernkirchen 09.10.1879 † Schwarme 5c 18.05.1958

Struckmeyer kaufte 1912 einen Bauplatz von Niebuhr Nr.5. Im ging aber das Geld aus und verkaufte den Bauplatz 1919 weiter an Heinrich Witte. Er selber zog ins Häuslingshaus Nr.5c von Niebuhr.

1 Friedrich Heinrich Ferdinand Struckmeyer * Schwarme 28 16.08.1903

2 Frieda Wilhelmine Lisette Struckmeyer * Schwarme 28 29.12.1906

1914 **Heinrich Friedrich Witte** * Neudorf Stolzenau 17.09.1881 † Schwarme 22.06.1965 291 oo Schwarme 23.07.1914 **Adeline Gesine Anna Margarethe Holle** * Schwarme 183 12.03.1887

† Schwarme 17.10.1955

Witte kauft 1913 einen Bauplatz von Ferdinand Struckmeyer und baut 1914 die Anbauerstelle Nr.291 in Schwarme.

1 Marta Witte * Schwarme 01.04.1922 † Schwarme 19.11.1922

2 Friedrich Witte (s.u.)

Friedrich Witte * Schwarme 20.09.1924 † Schwarme 09.08.2010 oo **Sophie Oldenburg**

* Schwarme 80 30.12.1926 † Martfeld Alth. 09.12.2021

1 Heinz Dieter Witte * Schwarme

2 Reiner Witte * Schwarme

Anbauerstelle Nr.292 in Schwarme

Heute Hinterm Felde Nr.3

1924 **Johann Heinrich Friedrich Schröder** * Schwarme 03.05.1883 † Schwarme 292 28.01.1969
oo Gnarenburg 17.11.1912 **Adelheid Renken** * Findorf 31.12.1885 † Schwarme 292 08.07.1970

1 Heinrich Schröder (s.u.)

Heinrich Schröder * Schwarme † Schwarme ...1959 oo 1946 **Adele Lange** * 22.07.1920 Blender
† Schwarme 10.02.2010

1 Tochter Schröder * Schwarme † Bruchhausen-Vilsen oo Hermann Göbbert
* Bruchhausen-Vilsen 17.04.1950 † Bruchhausen-Vilsen 01.05.2009

2 Jens Schröder (s.u.)

Jens Schröder * Schwarme 10.07.1951 † Schwarme 31.05.2017 oo **Margitta Fischer** * Schwarme 261

1 Dörthe Schröder * Schwarme 292

Margitta Fischer (s o) Lebenspartner **Hans Hermann Meyer** * Schwarme

Anbauerstelle Nr.293 in Schwarme

Heute Hinterm Felde Nr.4

- 1924 **Johann Heinrich Christian Koch** * Martfeld 31.08.1878 † Schwarme 293 06.12.1961 oo Emtinghausen
01.10.1898 **Marie Adelheid Dorothee Wolters** * Emtinghausen 24.12.1874
† Schwarme 293 17.12.1953
Koch kauft 1924 einen Bauplatz von NR.29 und baut darauf die Anbauerstelle Nr.293 in Schwarme.
Er hat vorher im Häuslingshaus der Stelle Nr.6 und später Anbaustelle Nr.297 in Schwarme gewohnt.
- 1 Sophie Meta Anna Koch * Emtinghausen 09.06.1896 unehelich † Thedinghausen Krah. 23.04.1968
I oo Schwarme 28.05.1921 Karl Wrede * Bremen † vor 1926
Sophie Meta Anna Koch (s o) II oo Bremen 02.02.1926 Paul Michalsky
* Kotzine Groß Wartenberg Schlesien 05.10.1900 † Thedinghausen Krah. 21.12.1972 (siehe Nr. 284)
- 2 Meta Anna Koch * Emtinghausen 14.03.1898 unehelich † Schwarme 08.03.1904
- 3 Johann Heinrich Koch * Schwarme 6a 29.06.1901 Zwilling † Schwarme 25.11.1925 (Ledig)
- 4 Hermann Koch * Schwarme 6a 29.06.1901 Zwilling † Schwarme 284 ...1958
oo Martha Wilhelmine Christine Harrjes * Einste 08.02.1912 † Schwarme 284
Koch kauft 1950 von seinen Schwager Paul Michalsky die Anbauerstelle Nr.284 in Schwarme
- 5 Heinrich Ehler Koch * Schwarme 19.05.1904 † Schwarme? oo Schwarme 28.06.1926
Dorothee Rebecka Anna Buschmann * Seestedt 12.03.1904 †...
Am 12.11.1957 am Amsgericht Verden geschieden
Heinrich gründet 1930 ein Fuhrunternehmen. Die Fahrzeuge wurden aber im 2. Weltkrieg zum Kriegseinsatz
verpflichtet. Das Unternehmen geht später in Konkurs und Koch verkauft die Stelle 1954 an Heinrich
Hockemeyer der Pächter auf Nr.10 war.
- 6 Todgeborener Sohn Koch * Schwarme 11.03.1907
- Heinrich Dietrich Hockemeyer** * Wöbse 06.03.1899 † Schwarme 31.10.1958 oo Schwarme 18.07.1941
Marta Marie Brinkmann * Schwarme 227 16.12.1895 † Schwarme (keine Kinder
Hockemeyer kauft 1954 die Anbauerstelle Nr.293 in Schwarme von Heinrich Koch.
Nach Marta ihren Tode wird die Anbauerstelle Nr.293 in Schwarme von den Erben an Johann Ahlers verkauft.
- Johann Fritz Ahlers** * Bruchhausen-Vilsen 10.03.1900 † Schwarme 20.05.1966 oo Bruchhausen 02.05.1929
Berta Marie Margarethe Stöver *... † Schwarme
- 1 Lisa Ahlers (s.u.)
- Lisa Ahlers** * Schwarme 12.12.1941 † 05.11.2014 oo **Helmut Bormann** * Beppen 29 09.01.1940
† Beppen 29 08.11.2015
- 1 Carsten Bormann * Fredelake 21 18.11.1966 oo 18.06.1992 Kerstin Schirp * Münschen 29.11.1966
- 2 Heike Bormann
Lisa zieht zu ihren Ehemann nach Beppen und vermietet die Stelle in Schwarme an verschiedene Parteien.
- Es wohnten hier auch
Peter Hattwig * 24.02.1955 oo NN NN *?
- Albert Josef Weise** * Neuhaus Waldenburg 15.07.1921 † Schwarme 17.03.1970 oo Schwarme 12.11.1949
Martha Marie Bartholomeus * 12.02.1924 † Schwarme 18.12.2007
- 1 Norbert Weise * Schwarme 18.10.1952

Anbauerstelle Nr.294 in Schwarme

Heute Auf den Stühr Nr.6

1924 **Johann Heinrich Hustedt** * Schwarme 187 07.09.1898 † Schwarme 294 oo Bremen 17.05.1924
Rebecka Meta Nordhausen * Schwarme 267 21.09.1895 † Schwarme 294 05.12.1964
Johann Heinrichs Mutter verstarb sehr früh, daher wurde er beim Nachbarn Nr. 53 groß. 1924 kaufte er einen
Bauplatz von Nr.29 und baut die Anbauerstelle Nr.294 in Schwarme.

1 Heinrich Hustedt (s.u.)

Heinrich Hustedt * Schwarme 08.02.1926 † 21.08.2015 Schwarme oo **Martha Maschendorf**
* Schwarme 126 18.11.1925 † Schwarme 26.12.2016

1 Jens Joachim (Jochen) Hustedt (s.u.)

Jens Joachim (Jochen) Hustedt * Hamburg 02.05.1955 † Nienburg 13.05.2022 oo **Jutta Jakubzik** *
Schwarme

1 Andrea Hustedt * Schwarme

2 Tim Hustedt * Schwarme 18.12.1985 oo 14.10.2017 Ines NN

Mieter im Hause Nr.294

Karsten Hermann Häfker * Schwarme 38a 22.06.1875 † Schwarme 03.05.1957 oo Bruchhausen 21.02.1901
Amalie Helene Görke * Ostpreußen 13.05.1876 † Schwarme 02.01.1949

1 Georg Dietrich Hermann Häfker * Schwarme 76? 03.06.1901 † Schwarme 76? 25.08.1901

Anbauerstelle Nr.295 in Schwarme

Heute Hoyaer Straße Nr.24

1925 **Johann August Masemann** * Schwarme 152 25.12.1892 † Schwarme 295 04.04.1982 oo Schwarme 14.10.1917 **Gesine Dorothee Wulfers** * Schwarme 137 20.03.1893 † Schwarme 295 28.06.1951
Gesine beginnt ab 1926 mit der Ausbildung junger Mädchen zu Weißnäherinnen.
1952 bekommt der Maurermeister Johann Masemann von seinen Eltern ein Baugrundstück und baut darauf die Anbauerstelle 295. Er wird 1945 Kreisbrandverhütungsingieur bis 1960 und Stv. Kreisbrandmeister und Gemeindebrandmeister.

1 Hermann Masemann * Schwarme ...1918 † 02.1945
Hermann war Berufssoldat und als Hauptmann seit Februar 1945 vermisst.

Magdalene Roszat * Tilsit Ostpreußen 18.11.1914 † 21.10.2002 Schwarme oo **Paul Lepenis** * ...1915
† gefallen 2. Weltkrieg Russland 07.1944
Magdalena kommt 1952 als heimatvertriebene Kriegerwitwe zu Johann August Masemann und pflegt ihn bis zu seinem Tode, dafür erbt sie mit ihren Sohn die Anbauerstelle Nr.295 in Schwarme.

1 Rüdiger Lepenis (s.u.)

Rüdiger Lepenis * Tilsit Ostpreußen 17.12.1940 † Schwarme 28.08.2013
oo **Rosemarie Knüppel** * Schwarme 6622.03.1942
Rüdiger baut 1969 im Garten ein neues Haus Hoyaer Str.26 und verkauft die Stelle Nr.295 an Peter Hromadko.

1 Rene Lepenis

2 Rouven Lepenis

Peter Hromadko * Nový Bohumín Tschechien oo **Sybille Schröder** *...

Es wohnte auch die Witwe Rammonat auf der Stelle

Johann Rammonat *... † Sietzing Seelow? oo 18.04.1936 **Elisabeth Minna Gesuhn**
* Lengschou Schloßberg 01.01.1888 † Schwarme 15.10.1971

Anbauerstelle Nr.296 in Schwarme

Heute An der Herrlichkeit Nr.15

- 1925 **Franz Reimann** * Ostpreußen 13.03.1872 † Schwarme 296 18.09.1927 oo Morsum 24.12.1898
Margarethe Dorothee Bohlmann * Schwarme 21.02.1874 † Schwarme 296 16.09.1951
- 1 Adelheid Sophie Reimann * Bahlum 13.05.1908 † Martfeld 06.08.1872 oo Schwarme 15.04.1933
Johann Gerd Neddermann * Henstedt 21.08.1906 † Hoya Krah.30.09.1979
- 2 Sophie Anna Reimann * Bahlum 04.07.1910 † Hustedt 29 08.09.2006 oo Schwarme 16.10.1932
Hermann Johann Heinrich Wigger * Hustedt 29 25.08.1911 † Hustedt 29 22.01.1975
- 1 Helmut Franz Dietrich Wigger * Hustedt 29 07.12.1932 oo Martfeld 14.01.1954
Marianne Margarethe Holle * Schwarme 11.01.1935
- 3 Dietrich Reimann (s.u.)
- Dietrich Reimann** * Schwarme † Schwarme oo **Dorothee NN** *... † Schwarme
- 1 Irmgard Reimann (s.u.)
- Irmgard Reimann** * Schwarme 19.04.1940 † Schwarme 28.09.2018 oo 1962 **Herbert Wolf**
* Kleinenborstel 05.12.1937 † Schwarme 22.11.2018
- 1 Uwe Wolf (s.u.)
- 2 Norbert Wolf * schwarme 296
- Uwe Wolf** * Schwarme 23.04.1965 oo **Bärbel Asendorf** * Schwarme 113 29.03.1965 Zwilling

Anbauerstelle Nr.297 in Schwarme

Heute Eichenstraße Nr.3

1924 **Friedrich Johann Meyer** * Schwarme 244 28.11.1895 † Schwarme 297 oo Schwarme 18.10.1919

Adelheid Laakmann * Beppen 12.07.1896 † Schwarme 297 08.10.1968

Meyer kauft 1924 das Häuslingshaus von Nr.6, baut es völlig um in die Anbauerstelle Nr.297

1 Anna Meta Laakmann * Schwarme 10.04.1918 unehelich † Schwarme 25.04.1918

2 Martha Bielefeld * Schwarme 139 26.07.1920 † Schwarme 101 10.11.2011

oo Gerhard Großkopf * Schwarme 101 27.04.1918 † Schwarme 101 30.03.2005 (siehe Nr.101)

3 Dora Meyer (s.u.)

4 Hilda Meyer * Schwarme 19.07.1926 † Schwarme 03.11.1990 oo Hermann Butt

* Dortmund 09.09.1920 † Schwarme 15.05.2005

Dora Meyer * Schwarme 23.10.1920 † Schwarme oo **Heinrich Bielefeld** * Schwarme 139

† 2. Weltkrieg Westfront 1945

Dora zieht nach dem Tode ihres Ehemannes mit ihren Sohn Heinrich 1955 zurück in ihr Elternhaus die Anbauerstelle Nr.297

1 Heinrich Bielefeld (s.u.)

Heinrich Bielefeld * Schwarme 139 08.08.1939 oo **Katharina (Käthe) Gröger** * Schlesien 18.12.1938

Heinrich kauft einen Bauplatz neben ihr Grundstück von Nr.6 und baut 1982 ein neues Haus Eichenstraße Nr.5
Das alte Haus kauft am 25.05.2001 die Familie Hördt.

1 Anja Bielefeld * Schwarme oo Thomas Fuest *... (2 Kinder)

2 Martina Bielefeld * Schwarme oo Thomas Meyer *Arbergen (geschieden 2 Kinder)

Thomas nahm bei der Hochzeit den Namen Bielefeld an

Martina Bielefeld s o) Partner Ulf Laackmann * Wulmstorf Zwilling

Detlef Lothar Hördt * Achim 08.01.1961 oo **Rita Heywinkel** * Bremen 19.04.1964

1 Alina Hördt * Vorwerk 29.06.1989 oo NN Feldmann

2 Jannis Hördt * Vorwerk 28.10.1992 Zwilling oo Schwarme 04.09.2021 Denise NN

3 Luca Hördt * Vorwerk 28.10.1992 Zwilling

Anbauerstelle Nr.298 in Schwarme

Heute Birkenweg Nr.2

Marie Loise Sophie Rode * Hannover 12.04.1893 † Nienburg oo **Ernst Wittgenfeld**
* Wöpsse 03.04.1893 † Verdun Frankreich 02.05.1916

1 Martha Wittgenfeld * Duddenhausen 31.07.1916 † Schwarme 298 09.06.1948

Marie Loise Sophie Rode (s o) II oo Schwarme 02.11.1920 **Johann Hermann Heinrich Bohlmann**
* Schwarme 18 † Schwarme 298

Pächter der abgebrannten stelle 18 kauft 1927 in Eitzendorf eine Scheune und baut damit die Anbauerstelle 298 in der Schwarmer Heide. Nachdem ihre Tochter 1948 verstorben ist, nimmt sie eine Marlene Wilhelm als Pfliegerochter an.

1973 verkauft sie die Stelle Nr.298 an Heinrich Köhler und zieht nach Nienburg.

1 Marlene Wilhelm *... †... oo Alwin Ruppelt * ... †...

Die beiden haben 7 Kinder und bleiben noch bis 1963 auf der Stelle

1 Jürgen Arno Ruppelt * Schwarme 20.04.1957 oo Erika Gisela Lettau * Hoya 02.06.1955
† Magelsen 29a 15.05.2012

Heinrich Köhler *... mehr habe ich leider nicht

kauft 1973 die Anbauerstelle Nr.298 in Schwarme von Marie Bohlmann geb. Wittgenfeld. Die Stelle hat danach noch verschiedene Eigentümer, bis sie 1993 Arno Guischarde kauft.

Arno Guischarde * 13.01.1937 † Schwarme 19.07.2018 oo **Bärbel NN** *...

1 Andree Guischarde

2 NN Guischarde

3 NN Guischarde

Anbauerstelle Nr.299 in Schwarme

Heute In der Heide Nr.6

- 1926 **Hermann Meyer** * Beppen 24.07.1889 † Schwarme 299 01.01.1947 oo Morsum 04.08.1912
Adeline Margarethe Doris Süllo * Schwarme 107 30.09.1893 † Schwarme 299
1926 kauft Meyer ein Grundstück an den Schwärmer Führen und baut 1927 die Anbauerstelle Nr.299
in Schwarme.
- 1 Hermann Heinrich Meyer (s.u.)
- Hermann Heinrich Meyer** * Schwarme 25.10.1912 † Schwarme 416 30.07.1971 oo Schwarme 06.01.1937
Erna Frieda Catharina Wilkens *... † Schwarme 299?
1967 verkauft Hermann die Stelle Nr.299 an Heinfried Hildebrand und zieht zu seinen Sohn Helmut
Schwarme 416
- 1 Helmut Meyer * Schwarme † Hilgermissen Ertrunken im Alveser See oo Hanna (Hanni) Struckhoff
* Ahsen-Oetzen 02.01.1941 Zwilling Helmut baut ein neues Haus Schwarme 416
- 1 Jörg Meyer
- 2 Günter Meyer * Schwarme 17.01.1941 oo Edeltraut Obst * Schweidnitz 22.02.1940 † Verden Krah.
05.11.2022
Günter baut ein neues Haus in Schwarme Mühlenweg
- 1 Stephan Meyer
- 2 Michael Meyer
- Heinfried Hildebrand** * Schwarme 20.10.1944 oo **Irmgard Schulenberg** * Schwarme 119a 28.12.1945
Heinfried verkauft aber die Stelle Nr.299 und baut neu in Schwarme Waldblick
- 1 Petra Hildebrand * Schwarme 25.04.1972 I oo Dennis Rodewald * Felde (Geschieden)
- 1 Lea Rodewald
- Petra Hildebrand (s o) II oo Marco Lindemann * Schwarme 159 19.09.1971

Ab hier fehlen mir Hausnummern, die ich einfach nicht zuordnen konnte

Polizeihaus Nr.300 in Schwarme

Heute Hoyaer Straße Nr.30

1928 baut die Gemeinde Schwarme ein Polizeihaus und vermietet es an das Land Niedersachsen

Polizeibeamte in Schwarme

1924-1936 **Adolf Scheffler** *?

1936-1939 **August Bierwirth** *?

1939 **Carl Boysen** *? gefallen 2. Weltkrieg Polen

1941-1961 **Ernst Eickemeyer** * 05.11.1901 † Schwarme 30.04.1984 oo **Auguste Leesemann**
* 09.08.1902 † Schwarme 11.10.1978

1961-1971 **Robert Paul Werner** * Reichenbach Schlesien 05.03.1916 † 28.03.1971 Schwarme
oo Claustal-Zellerfeld 05.07.1958 **Lisa Rosalie Elisabeth Anna Müller** *?

Die Schwägerin von Frau Werner wohnte zuletzt auch hier

Caroline Marie Margarethe Müller Geb. Sengler * Claustal Zellerfeld 19.08.1895 † Schwarme 09.04.1969

Das Haus wurde von der Gemeinde an Heinrich Harries verkauft

Heinrich Fritz Friedrich Harries * Büngelshausen 22 20.05.1946 † 2014 Schwarme 300

Schwarme Nr.301

Heute Kirchstraße Nr.37

1927 **Dietrich Masemann** * Schwarme 90 23.01.1899 † Schwarme oo Schwarme 16.06.1928
Gesine Adelheid Hüneke * Schwarme 138 19.03.1897 † Schwarme 06.01.1981
Sein Vater zweigte von seinem Hof Nr.90 einen Bauplatz ab worauf Dietrich die Anbauerstelle Nr,301 in Schwarme baute. Dietrich war von 1951-1961 Bürgermeister in Schwarme.

1 Martha Masemann (s.u.)

Martha Masemann * Schwarme 06.02.1931 † Hoya Krah.04.02.2000 oo Schwarme 18.09.1956
Heinz Dietrich Friedrich Rosenhagen * Hustedt 21 18.05.1929 † Achim Krah.19.11.1986

1 Giesela Irmgard Rosenhagen * Schwarme 19.04.1959 † Kleinenborstel 11 20.02.2013-
oo Bruchhausen-Vilsen 30.09.1981 Hermann Dietrich Dunekack* Hoya Krah.12.05.1954
† Kleinenborstel 11 20.08.2018

2 Anne Rosenhagen * Schwarme 17.04.1963 oo Heiligenfelde 08.08.1986 Wilfried Struß
* Bassum Krah.13.02.1958

Heinz Rosenhagen sein Bruder Dietrich lebte bei Ihm mit auf den Hof

Dietrich Brün Georg Rosenhagen * Hustedt 21 11.05.1932 † Barrien Altenh. 21.08.2020

Dietrich war Ledig und Taubstumm

Mieter auf den Hof

Heinrich Johann Schmidt * Bremen 28.07.1872 † Schwarme 01.12.1948 oo Bremen 29.06.1932

Katharine Mathilde Stöber *?

Adolf Elit * Rehdorf 10.11.1885 † Schwarme 15.08.1949 oo 28.09.1920

Hulda Mautzke * Westpreußen

Schwarme Nr.302

Heute Tulpenweg Nr.302

1928 **Johann Friedrich Wilhelm Schröder** * Schwarme 10.11.1898 † Schwarme 20.03.1969 oo Schwarme
16.09.1922 **Dora Anna Othersen** * Emtinghausen 23.09.1899 † Schwarme 11.03.1965
kauft 1924 Land von Nr.29 und baut 1928 die Anbauerstelle 302 in Schwarme.

1 Hermann Heinrich Schröder * Schwarme 09.01.1926 302 † gefallen 2. Weltkrieg 19.01.1945 (Ledig)

2 Johanne Schröder (s.u.)

3 Tochter NN Schröder * Schwarme 302 oo Heinz Brinkhoff * Riede

Johanne Schröder * Schwarme † Schwarme oo Schwarme 1958 **Heinrich Ortmann** * Schwarme 260

† Schwarme Er baut für sich Im Fleut 1970 ein neues Haus.

1 Friedjo Ortmann (s.u.)

Friedjo Ortmann * Schwarme

Schwarme Nr.303

Heute Kirchstraße Nr.6

1928 **Heinrich Bielefeld** * Schwarme 158 29.09.1896 † Uesen 01.05.1951 oo Schwarme 18.08.1928
Grete Betty Marie Sophie Reinecke * Dörverden 25.03.1906 † Uesen 01.05.1951 (Keine Kinder)
Bielefeld kauft 1928 einen 2000 qm großen Bauplatz von der Nr. 6 und baut darauf ein Wohnhaus Nr.303
Beide Ertrunken 1951 in Uesen in der Weser bei einem Autounfall an der Fähre.

Dietrich Bielefeld * Schwarme 158 18.01.1887 Zwilling † Schwarme 21.01.1972 oo Schwarme 17.09.1919
Sophie Reinecke * Dörverden 27.07.1893 † Schwarme ...1985
Baut im Garten der Stelle 158 ein kleines Haus Nr.320
Nach dem Tod seines Bruders Heinrich 1951 erbt er dessen Anbauerstelle Nr.303 in Schwarme und verkauft 1958
seine Stelle Nr.158 an Willy zum Hingst aus Kuhlenkamp Asendorf.

- 1 Heinrich Bielefeld * Schwarme 158 ...1921 † gefallen Stariga Russland 06.08.1941
- 2 Grete Elise Dora Bielefeld * Schwarme 158 16.10.1922 † Schwarme 05.10.1954
- 3 Fritz Bielefeld (s.u.)
- 4 Dietrich (Dierk) Bielefeld * Schwarme 158 13.08.1939 + Schwarme 20.02.1989
oo Ulla Reinecke *? † Schwarme 11.02.1980

Fritz Bielefeld * Schwarme 158 27.07.1938 † Felde 03.06.1973 oo **Anni Koch** * Riede 13.04.1939
† 21.01.1998 Schwarme
Fritz ist tödlich verunglückt bei einem Verkehrsunfall mit dem Bus in Felde.

- 1 Tochter Bielefeld
- 2 Ulrike Bielefeld

Schwarme Nr.304

Heute Kiebitzheideweh Nr.5

1927 **Louis Johann Heinrich Brockmüller** * Roizenburg Mecklenburg 10.09.1891 † Schwarme 20.11.1961
oo Bahlum 15.01.1919 **Anna Adelheid Elise Winter** * Gödestorf 21.07.1891
† Thedinghausen Krahe 27.08.1975
1927 kauft Louis von der Stelle Nr.4 ein Grundstück und baut die Anbauerstelle Nr.304 in Schwarme Spraken..
Er wohnte vorher in ein Häuslingshaus der Nr.3

- 1 Marga Brockmüller * Schwarme 3a 02.08.1920 † Schwarme 3a 28.09.1920
- 2 Werner Brockmüller * Schwarme † Schwarme
- 3 Wilhelm Brockmüller (s.u.)

Wilhelm Brockmüller * Schwarme 26.02.1932 † Schwarme 09.06.2020 oo Schwarme 31.05.1957
Gerda Marga Dora Laue * Hollen 39 25.07.1936 † Schwarme 24.11.2018

- 1 Heiner Brockmüller (s.u.)
- 2 Anja Brockmüller * Schwarme oo Heinrich Rodewald *? (wohnen in Verden)

Heiner Brockmüller * Schwarme 24.04.1959 † Oldenburg 15.10.2021 oo Barbara Bartels * Schwarme 2

- 1 Christian Bockmüller * Schwarme oo Nadine NN *?

Heiner Brockmüller (s o) Lebenspartnerin **Bettina NN** *?

Schwarme Nr.305

Heute Beppener Straße Nr.9

- 1928 **Gerd Heinrich Roselius** * Schwarme 161 18.11.1894 † Schwarme oo **Dora Meta Anna Schröder**
* Schwarme 27.01.1899 † Schwarme
Gerhard baut 1928 auf der gegenüberliegende Seite die Anbauerstelle Nr.305
- 1 Gertrud Roselius (s.u.)
- Gertrud Roselius** * Schwarme † Schwarme oo Schwarme 1951 **Werner Wunram** * Schwarme 232
† Schwarme ...1985
- 1 Eckhard Wunram (s.u.)
2 Bernd Wunram * 16.10.1959 Schwarme oo 11.09.1998 Tanja Marquardt * 09.05.1970 (wohnen in Syke)
- 1 Jann Dessel?
2 Kim Wunram
- Eckhard Wunram** * Schwarme 30.04.1954 oo **Britta Schröter** Dreye 24.03.1952
- 1 Nadine Wunramm * Schwarme 22.09.1981 † Schwarme 15.05.2012
- Britta NN** (s o) I oo Heinz Klement (Geschieden)
- 1 Tanja Klement * 22.01.1971 oo Sven Wortmann *?
1 Tobias Wortmann (gestorben)
2 Sören Wortmann
- Mieter der Stelle Nr.305
Jürgen Knacke * Hollen 14.12.1965
- Hans Joachim Nollen** * 11.09.1937 † Schwarme 10.05.2013 oo **Roswitha NN** * 03.02.1943
- 1 Petra Nollen
2 Gaby Nollen
- Steffen Lange** * Schwarme 04.10.1966

Schwarme Nr.306

Heute Klinkerweg Nr.2

- 1930 **Hermann Johann Körte** * Schwarme 11.12.1904 † 03.10.1981 Schwarme oo Schwarme 27.11.1930
Anna Rebecka Masemann * Schwarme 200 05.04.1906 † Thedinghausen Krah. 04.09.1984
Körte kauft Land von Nr.95 baut ca. 1930 die Anbauerstelle Nr.306 in Schwarme
- 1 Heinrich Körte (s.u.)
2 Walter Körte * Schwarme 05.03.1948 oo Elli Ahrens * Felde 19.02.1951
- Heinrich Körte** * Schwarme 21.08.1931 † Schwarme 27.03.2005 306 oo Schwarme ...1959
Gunda Schumacher * Felde 17.07.1938 † Schwarme 19.03.2008
- 1 Annegret Körte * Schwarme oo Bruchhausen-Vilsen 12.08.1981
Hermann Dietrich Wilhelm Hoppe * Schwarme 262 03.11.1952 † Emtinghausen 04.06.1984
Tödlicher Unfall auf der Landstr.331 zwischen Schwarme und Emtinghausen
1 Stefan Hoppe * Schwarme 262 27.07.1983
Annegret Körte (s o) Lebenspartner Uwe Schippnick * 27.09.1952
2 Heike Körte * Schwarme oo Wilfried NN *?
- Es wohnten mit auf der Stelle
Friedrich Wilhelm Gutzeit *? † ? oo Königsberg 18.10.1913 **Johanne Amalie Albrecht**
* Gut Ackenau Pr.Eylau Blankenau 19.11.1882 † Schwarme 03.12.1949

Schwarme Nr. 307

Heute Bremer Straße Nr.9

- 1901 **Johann Mühlenstedt** * Schwarme 25 30.12.1856 † Schwarme 109 20.04.1933 oo Schwarme 27.09.1877
Dorothee Hedwig Meyer * Schwarme 11.07.1854 † Schwarme 109 24.04.1930
Bei einem Brand des Freihofes Nr.109 ist 1869 eine Scheune erhalten geblieben, die zur Wohnung ausgebaut und vermietet wird. Mühlenstedt kauft 1901 die Stelle 109 in Schwarme von Bernhard Kehlenbeck aus Bahlum.
- 10 Heinrich Mühlenstedt (s.u.) (Die anderen 9 Kinder siehe Nr.109)
- Heinrich Mühlenstedt** * Schwarme 11.04.1898 † Schwarme oo Wittenberge Prignitz Brandenburg 04.06.1920
Alwine Auguste Karoline Müller* Hannover 25.04.1897 † Thedinghausen Krah. 05.11.1977
Heinrich verlegt die Schneiderei in die letzte noch erhaltene Scheune des alten Hofes, die zur Wohnung ausgebaut ist. Am 01.04.1930 brennt diese Stelle ab und wird durch einen Neubau mit Laden ersetzt und hat jetzt die Nr.307
- 1 Franz Heinrich Johann Mühlenstedt (s.u.)
2 Johann Walter Mühlenstedt * Schwarme 109 05.01.1926 † gefallen 2. Weltkrieg Baltikum 09.01.1945 (Ledig)
- Franz Heinrich Johann Mühlenstedt** * Wittenberge Prignitz Brandenburg 30.10.1919 unehelich
† 28.06.1976 Thedinghausen Krah. oo Schwarme 12.08.1948 **Marga Dorothee Rebecka Sagehorn**
*? † Bremen Kornstraße 20
Franz wird Bäcker und Koch und fährt zur See. Nach seiner Gefangenschaft 1948 übernimmt er die Stelle und baut eine Dampfbäckerei. Franz fährt 1960 wieder zur See und verpachtet den Laden mit Backstube an Friedrich Hitmeyer und Friedrich Wesling.
- 1 Jonny Mühlenstedt (s.u.)
2 Gunda Mühlenstedt * Schwarme (ist verstorben war zwei mal verheiratet)
- Jonny Mühlenstedt** * Schwarme (ist verstorben)
Jonny verkauft 1980 die Stelle in zwei Teile. den hinteren Teil an Jürgen Schwichtenberg und das Vorderhaus an Erika Blöte.
- Jürgen Schwichtenberg** *? oo NN NN *? (mehr habe ich leider nicht)
kauft 1980 die eine Hälfte der Anbauerstelle Nr.307 von Jonny Mühlenstedt verkauft sie aber 1969 wieder an Erwin Klatt.
- Erwin Klatt** * DDR? (mehr habe ich leider nicht)
- Erika Blöte** * Schwarme 02.12.1947 † Schwarme 13.10.1999 oo? **NN Gensemeyer**
- 1 Andreas Blöte * Thedinghausen Krah.04.04.1971 unehelich? † Thedinghausen Krah. 04.04.1971
Erika kaufte von einem Lottogewinn das Vorderhaus der Anbauerstelle Nr.307 in Schwarme von Jonny Mühlenstedt. Sie wohnt da mit ihren Lebensgefährten und ihre Mutter
- Erika Blöte** (s o) Lebensgefährtin **Helmut Gätje** * Hilgermissen 05.07.1951
- Erikas Mutter
Katharine (Trinschen) Anna Doris Blöte geb. Bösche * Wechold 07.10.1913 † Schwarme 24.10.2005
(siehe auch Nr.65)
- Hartmut Bielefeld** * Schwarme 09.01.1956 † Schwarme 21.11.2021 (Geschieden)
- 1 Tobias Bielefeld
- Im hinteren Teil wohnten auch
Jochen Mügge * 18.05.1958 oo **Birgit Mücke geb.?** * 30.04.1957

Schwarme Nr.308

Heute In der Weide 1

- 1931 **Johann Friedrich Hillmann** * Schwarme 2 08.12.1895 † Schwarme 08.01.1976 oo Schwarme 08.10.1931
Anna Gesine Precht * Riede 23.02.1901 † Schwarme
Für den weichen Erben Friedrich Hillmann den jüngsten Sohn der Vollmeierstelle 2 in Groß-Borstel wird nach
36 Jahren seiner Arbeitskraft auf den Elterlichen Hof 1931 ein Anteil von 9 ha vom Hof abgetrennt und ihm
übertragen. Darauf baut er zusammen mit seiner Frau die Anbauerstelle Nr.308 in Schwarme.
- 1 Elfriede Hillmann * Schwarme 2 03.08.1932 † Eitzendorf 02.08.2018 oo NN Göbber * Eitzendorf
2 Marlene Hillmann (s.u.)
- Marlene Hillmann** * Schwarme 17.02.1935 † Schwarme 11.06.2008 oo Schwarme 1962
Friedel (Freyd) Rengstorf * Thedinghausen 24.09.1935 † Achim Krah. 11.09.2022
- 1 Hermann Rengstorf * Schwarme 21.11.1963 Partnerin Elke Tecklenborg * Schwarme 79 15.03.1958
2 Heike Rengstorf * Schwarme 17.06.1966 † Schwarme 03.04.1988
3 Reiner Rengstorf * Schwarme 26.01.1970

Schwarme Nr.309

Heute Hauptstraße Nr.3

- 1906 **Johann Heinrich Masemann** * Schwarme 24.06.1889 † Schwarme 34a 07.09.1927 oo Schwarme 19.04.1910
Marie Margarethe Elise Wohlers * Martfeld 13.12.1888 † Schwarme 409 04.10.1971
Masemann Pachtet das Häuslingshaus 34a von Sophie Hillmann Nr.34
- 1 Anna Meta Masemann * Schwarme 34a
1 Todeborener Sohn Masemann * Schwarme 34a 01.01.1946 unehelich
 - 2 Fritz Heinrich Masemann * Schwarme 34a 20.11.1910 † Schwarme 34a 28.12.1910
 - 3 Heinrich Masemann * Schwarme 34a 06.01.1912 † Schwarme 34a 11.05.1912
 - 4 Johann Friedrich * Schwarme 34a 23.06.1913 (siehe Nr.409)
 - 5 Elise Masemann * Schwarme 34a 21.10.1914 † Beppen 01.08.1998 oo Hermann Niemann * Beppen
1 Joachim Niemann * Schwarme 05.08.1943 oo 09.1973 Hildegard Schröder
* Morsum 03.04.1948
 - 5 Friedrich Ratje Masemann * Schwarme 34a 01.06.1916 † Schwarme 34a 23.06.1916
 - 6 Adele Elisabeth Masemann * Schwarme 34a 14.08.1918 † Bruchhausen Vilsen Altenh.17.11.2016-oo Dietrich Eggers * Felde † Felde
Dietrich Eggers hatte viele Jahre ein Taxi Unternehmen in Schwarme und wohnte in ein Nebengebäude der Anbauerstelle 140.
1 Ingeborg Eggers * Schwarme 140? 11.08.1941 oo Klaus Böse * 13.09.1941
† Schwarme 04.06.1984 gestorben bei einem Verkehrsunfall zwischen Schwarme und Emtinghausen
Ingeborg Eggers (s o) Lebenspartner Wilfried Lampe * 19.07.1947
 - 7 Mariechen Masemann * Schwarme 34a 03.10.1919 † Daverden 31.12.1997 I oo 12.02.1919
Richard Wojack * Bahlum 27.06.1916 † Busteni Rumänien 16.05.1941
1 Hans Hermann Wojack * Emtinghausen 03.05.1938 oo 17.08.1962 Gisela Wendt
* Wulmstorf 05.04.1939 (sie wohnen in Wulmstorf)
Mariechen Masemann (s o) II oo Emtinghausen 29.04.1950 Heinrich Oelkers * Bahlum 15.04.1920
† Morsum 12.10.1996
1 Brigitte Oelkers Emtinghausen 03.08.1951 oo 24.08.1972 Werner Stootmeyer
* Daverden 10.01.1947
 - 8 Todeborener Sohn Masemann * Schwarme 34a 09.01.1922
 - 9 Anni Masemann * Schwarme 34a 23.07.1924 (siehe Nr.257)
 - 10 Johanne Masemann * Schwarme 34a 25.04.1928 † Bremen 11.05.1986 oo Jehangir Khumbatta
* Indien 25.09.1928 † Bremen 14.02.2003
- 1932 **Dietrich Johann Heinrich Häfker** * Schwarme 38a 24.09.1882 † Schwarme 09.05.1966 oo Schwarme
05.05.1907 **Margarethe Dorothee Rebecka Harries** * Martfeld 54 28.04.1881
† 11.02.1951 Schwarme 309
Dietrich kauft 1932 die Häuslingsstelle von Sophie Hillmann 34 und baut daraus die Anbauerstelle 309 in
Schwarme. Sein Sohn Dietrich übernimmt die Stelle 132
- 1 Dietrich Häfker * Schwarme 132 † Schwarme 132 oo Dora Köhler * Engeln Behrelsen
† Schwarme 132
 - 2 Anna Helene Häfker * Schwarme 132 † Emtinghausen oo Schwarme 10.06.1931
Heinrich Rippe * Emtinghausen 03.03.1904 † Emtinghausen 04.02.1978
 - 3 Hermann Häfker (s.u.)
- Hermann Häfker** * Schwarme 132 † Schwarme oo **NN NN** *?
Hermann baut die Stelle Nr.309 aus zu einem Doppelhaus, zieht aber im Alter zu seiner Tochter Ingrid.
- 1 Annemarie Häfker * Schwarme 28.02.1949 † Hodenhagen 16.10.2021 oo NN Free
(Erbin der einen Hälfte des Hauses)
 - 2 Ingrid Häfker * Schwarme 08.09.1947 † Schwarme 22.09.2009 oo Hartmut Neumann *?
(geschieden)
Ingrid verkauft 1990 das Vorderhaus der Stelle anr.309 an Dieter Wehlers und kauft das Häuslingshaus von Nr.5
im Krähenkamp
1 Andreas Neumann * Schwarme † Unfall in Loge
2 Katja Neumann * Schwarme oo Marco Berg
- Dieter Wehlers** * Wietzen? 04.08.1940 † Schwarme 06.04.2020 oo 15.11.1965 **Ritwa NN** * Finland
† Schwarme 02.07.2017
kauft 1990 die halbe Stelle 309 von Ingrid Häfker, verkauft sie aber 1992 weiter an Uwe Schulz

Auf der Stelle wohnte auch

Otto Hermann Albert Poyda * Breslau 22.07.1884 † Schwarme 22.02.1952 oo Gramschütz Niederschlesien
04.11.1919 **Ida Frieda Henschel** * 10.03.1895

1 Rudolf Poyda?? (siehe Nr.237)

Josef Rypin * Strupina Prusice Niederschlesien 25.06.1886 † Schwarme 14.05.1969 oo Kruschin Sicienko
Pommern 18.05.1921 **Erna Gertrud Lange** * Groß- Kruschin 20.01.1900 † Schwarme 25.11.1970

Schwarme Nr.310

Heute Am Heidkamp Nr.2

1936 **Wilhelm Holle** * Schwarme 183 ...1907 † 08.03.1978 Schwarme oo **Erna Niemann** * Beppen 59 10.01.1912
† Schwarme 20.01.1999
Wilhelm kauft 1936 aus einen Zwangsverkauf ein Grundstück und baut darauf die Anbauerstelle Nr.310 mit
Tischlerwerkstatt in Schwarme.

1 Friedo Holle (s.u.)

Friedo Holle * Schwarme 06.03.1940 † Schwarme 19.01.2007 oo **Ursula Blume** * Einste 09.11.1943
† Schwarme 26.06.2012

1 Wilfried Holle * Schwarme 31.12.1965 oo Andrea Kinzel * Schwarme

1 Sven Ole Holle * 14.12.1997

2 Werner Holle * Schwarme 31.12.1965 (Ledig)

3 Anke Holle * Schwarme oo Heinz Günter Strege * Schwarme 24 04.07.1953

† 04.07.2017 Schwarme 24

Ursula Blume (s o) Partner **Walter Wolkenhauer** * Einste 28.01.1942 † Einste 22.02.2016

Schwarme Nr.311

Heute Hauptstraße Nr.1

Dietrich Grahl * Schwarme 53 † Bad Lippspringe oo **Hertha Paesch** * Samland Ostpreußen
† Bad Lippspringe (Sie haben 3 Kinder siehe Nr.314)
Grahl kauft von Nr.34 Land und baut die Anbauerstelle Nr.311 mit Werkstatt in Schwarme und baut nach dem 2. Weltkrieg noch eine Tankstelle dazu. Er baut auch als Wohnhaus Nr.314 in Schwarme.
1957 verkauft er die Stelle an Otto Lühr und zieht nach Bad Lippspringe.

Otto Lühr * Bassum 08.04.1910 † Schwarme 27.05.1987 oo **Margarethe Oesterley** * 01.06.1917
† Schwarme 18.10.1993
kauft 1957 die Stelle Nr.311 Werkstatt, Tankstelle und Wohnung in Schwarme von Dietrich Grahl. Er hatte sie schon seit 1954 gepachtet. 1976 verkauft Lühr die Stelle an Werner Niemann aus Morsum und baut in Schwarme ein neues Haus.

1 Jochen Lühr * Schwarme 31.07.1950

Margarethe Oesterley (s o) I oo **NN Knolle** * Hamburg Harburg

1 Hildegard Johanna Emma Knolle * Harburg 17.08.1942 † Beppen 02.2022 oo Eberhard Hans Friedrich Pfeiffer * Weißensee Thüringen 18.01.1937 (Kaufen 1963 die Beppener Schule und betreiben eine Gärtnerei)

1 Todgeborene Sohn Knolle * Thedinghausen Krah.25.03.1964

Werner Niemann * Beppen 59 23.08.1940 † Nienburg Krah. 02.03.2022 oo **Hildgart Thalmann** * Morsum 13.08.1940

wohnten nach der Hochzeit in Morsum, hatte einige Jahre die Schell Tankstelle von Knüppel Nr.66 gepachtet. Er kaufte dann 1976 die KFZ Werkstatt mit Tankstelle Nr. 313 von Otto Lühr und bauten später in Schwarme ein neues Haus am Mühlenweg in Schwarme.

- 1 Thorsten Niemann
- 2 Anja Niemann
- 3 Silke Niemann Zwilling
- 4 Meike Niemann Zwilling
- 5 Stefan Niemann

Mieter der Wohnung war

Manfred Geisler * 01.02.1939 (siehe Nr.38)

Francis Wehlers * Wietzen? oo **Heike Lammers** * Schwarme 54a (siehe Nr.121)

Francis kaufte auch 2006 die Stelle 311 in Schwarme. In der Wohnung oben, zog sein Vater Dieter mit Frau Ritwa ein, die Werkstatt nutzt er selber

Schwarme Nr.312

Sprakener Straße Nr.11

1935 **Friedrich Mühlenstedt** *? mehr habe ich leider nicht
1935 kauft der Schneider Friedrich Mühlenstedt diese Stelle, die zur Nr.17 gehört und bekommt jetzt die Nr.312

Johann Beneke * Helzendorf 08.05.1911 † seit 1943 in Russland verschollen oo **Anna Zelle** * Schwarme 248

Schwarme Nr.313

Heute An der Rietlake Nr.1

Johann Heinrich Wilhelm Hoppe * Dahlhausen 28.08.1887 † Schwarme 14.06.1978 oo Schwarme
18.07.1928 **Marie Becka Doris Wätje** * Wulmstorf 20.03.1901 † Thedinghausen Krah.15.04.1975

- 1 Margarethe (Grete) Hoppe (s.u.)
- 2 Todgeborene Tochter Hoppe * Schwarme 31.01.1937

Margarethe (Grete) Hoppe * Schwarme 14.08.1930 oo Schwarme ...1956 **Hermann Lange**
* Thedinghausen 17.12.1927 † 06.02.2015 Schwarme (keine Kinder)

Schwarme Nr.314

Heute Verdener Straße Nr.11

Dietrich Grahl * Schwarme 53 † Bad Lippspringe oo **Hertha Paesch** * Samland Ostpreußen
†Bad Lippspringe

- 1 Tina Grahl
- 2 Hanna Grahl
- 3 Heinrich Grahl

Albert Asensorf * 18.02.1904 † Schwarme 28.02.1978 oo **Dorette Meyer** * 24.01.1914
† Schwarme 30.12.2000

Monika Dralle * 25.06.1946

Schwarme Nr.315

Heute Hoyaer Straße 11

Gustav Petke * 04.03.1915 † Schwarme 15.01.1994 oo **Erna Ott** * 29.11.1915 † Schwarme 06.05.2000
Bauten in Schwarme ein Neues Haus Nr.315, wohnten vorher auf der Stelle Nr.41 zur Miete

- 1 Erich Rudolf Petke * Schwarme 41 19.05.1946 † Schwarme 41 12.07.1946
- 2 Gertrud Petke * Schwarme 41 25.04.1948 oo Schwarme 09.08.1968 Karl Heinz Büscher
* 03.10.1941 † Schwarme 20.03.2018
 - 1 Benjamin Manuel Büscher * Schwarme 30.08.1977 † Schwarme 01.01.1978
 - 2 Tatjana Büscher * Schwarme oo Frank NN *?
 - 3 Tobias Büscher * Schwarme
- 3 Agnes Petke * Schwarme 41 29.11.1941 oo Ulrich Dunker * Schwarme 238 14.12.1940

Schwarme Nr.316

Heute Hustedter Weg Nr.1

Fritz Fischer * Beppen 34 07.05.1908 † Schwarme 16.09.1989 oo **Sophie Puvogel**
* Schwarme 196 09.10.1915 † Schwarme 22.04.1988

1 Hannelore Fischer (s.u.)

Hannelore Fischer * Schwarme 18.06.1948 oo **Hermann Meyer** * Schwarme 44 25.06.1947
† Schwarme 44 18.02.2013 (sind geschieden)

1 Alexander Meyer * Schwarme 44
Ihr Haus ist ein Doppelhaus und die eine Hälfte verkauft sie an Thomas und Claudia Düsterhöft

Thomas Düsterhöft *? oo **Claudia Anft** * Schwarme 02.04.1968

Schwarme Nr.317

Heute Rosenweg Nr.1

Hugo Radke * Bessarabien 12.01.1923 † Schwarme 04.04.2003 oo **Marga Bartels**
* Schwarme 259 28.12.1927 † Schwarme 05.09.2005

1 Ilse Radke * Schwarme 16.10.1946 oo Schwarme 21.05.1966 Horst Lange * Schwarme 28.04.1945
Sie baue für sich ein neues Haus Schwarme Nr.427

2 Dieter Radke * Schwarme 23.11.1948 oo Schwarme ...1971 Marlies Adelheid Betty Semsrott
* Martfeld 243 24.03.1951

3 Sabine Radke * Schwarme oo Heinz Ahrens *?

1 Benjamin Ahrens * Emtinghausen 21.05.1984 oo 08.08.2020 Alicja Rudakoza
* Ilawa Polen 17.02.1990 (Haben an der Schwarmer Kirchstraße neu gebaut)

Peter Schäding * Schwarme 392 07.09.1965 Zwilling oo Schwarme 12.10.2013 **Katrin Schirrmeister**
* Trebbin 02.03.1980

Peter kauft nach der Scheidung von seiner ersten Frau das Haus Nr.317 in Schwarme.

Katrin Schirrmeister (s o) I oo **Michael Neid** (siehe Nr.332)

Schwarme Nr. 318

Heute Beppener Straße Nr.3

Erich Böhm * 28.09.1904 † Schwarme 24.03.1995 oo **Ida Hammermeister** *11.03.1918
† Schwarme 23.03.2016

1 Berthold Böhm * Schwarme oo Mia NN *?

2 Rita Böhm * Schwarme oo Brian Bull *?

3 Helga Böhm * Schwarme oo Jürg Egli *?

4 Siegrid Böhm * Schwarme oo Hermann Stöver *?

5 Ilona Böhm * Schwarme oo Frank Wolters *?

Schwarme Nr.319

Heute Rosenweg Nr.4

Heinrich Wilhelm Kattau *? † Schwarme oo **Süstedt** 08.12.1938 **Anna Meta Stühning** * Uenzen 24.11.1911
† Schwarme 04.04.1965

1 **Kurd Kattau** (s.u.)

Kurt Kattau *? oo **Gudrun Straube** * Briesnitz Schlesien

Schwarme Nr. 320

Heute Verdener Straße Nr.16

Dietrich Bielefeld * Schwarme 158 10.01.1887 Zwilling † Schwarme 303 21.01.1977 oo Schwarme
17.09.1919 **Sophie Reineke** * Daverden 27.07.1893 † Schwarme 303 ...1985
Dietrich Bielefeld baute im Garten seiner Stelle 158 ein kleines Haus Nr.320
Nach dem Tod seines Bruders Heinrich 1951 erbt Dietrich dessen Anbauerstelle Nr.303 in Schwarme und
verkauft 1958 die Stelle Nr.158 an Willy zum Hingst aus Kuhlenkamp Asendorf.

Richard Heinrich Friedrich Wilhelm Schröder * Wilhelmshof Mecklenburg 04.07.1901
† Thedinghausen Krah. 28.06.1982 (Viehhändler) oo 18.07.1922 Stralendorf Mecklenburg
Johanna Maria Therese Sophie Charlotte Köhler * Berlin 15.12.1895
† Thedinghausen Krah. 11.04.1978 Schröder kauft von Dietrich Bielefeld die Stelle Nr.320

Johann Bösche * Okel 06.08.1935 oo 23.07.1956 **Anni Habighorst** * Uenzen 1 25.02.1937
Sie kaufen von den Erben von Richard Schröder die Stelle 320 und vermieten es.

Der letzte Mieter

Heiko Dreier * 23.05.1969 oo **NN NN** *?

Hendrik Klee * Schwarme oo 02.12.2017 **Deike Lehnkuhl** * Okel
Kaufen das Grundstück mit dem Abbruchreifen Haus von Johann Bösche und bauen darauf 2020 ein neues Haus

Schwarme Nr.321

Heute Borsteler Straße Nr.5

Bruno Reimann * Niederschlesien † Schwarme oo **Emilie Heinze** * Niederschlesien † Schwarme

1 **Bruno Reimann** (s.u.)

Bruno Reimann * Dürkunuzendorf Glatz 12.08.1915 † Schwarme 18.01.1957 oo **Seitenberg** 28.12.1940
Gertrud Johanna Pannek * ...1916 † Schwarme 06.05.1980

Schwarme Nr.322

Heute An der Herrlichkeit Nr.4

Friedrich Heinrich Schierenbeck * Schwarme 15e 09.02.1886 † Schwarme 22.08.1958 oo Schwarme 23.07.1914 **Meta Dora Holle** * Schwarme 26.08.1896 † Schwarme
Friedrich heinrich führt die Zimmerei seines Vaters in dem Häuslingshaus der Stelle 3 weiter und später auf die vom Sohn Heinrich neu gebaute Stelle 322 in Schwarme

- 1 Heinrich Schierenbeck (s.u.)
- 2 Anni Marie ? Schierenbeck * Schwarme 19.12.1914 † Schwarme 03.01.1915
- 3 Anna Marie Meta Schierenbeck * Schwarme 12.02.1916 † Schwarme 27.05.1916
- 4 Alice Schierenbeck * Schwarme 10.11.1919 (siehe Nr.324)
- 5 Heinrich Schierenbeck * Schwarme 11.04.1921 † Schwarme 01.07.1922
- 6 Margarethe Elise Schierenbeck * Schwarme 19.06.1925 Zwilling Schwarme 10.09.1925
- 7 Dorothee Rebecka Schierenbeck * Schwarme 19.06.1925 Zwilling † Schwarme 10.09.1925
- 8 Friedrich Schierenbeck * 30.04.1927 † Schwarme 01.08.2007 oo Bertha Oldenburg
* Schwarme 80 25.12.1925 † Martfeld Altenh. 07.12.2020
- 9 Hans Schierenbeck * Schwarme 06.08.1928 (siehe Nr.334)

Heinrich Schierenbeck * Schwarme † Schwarme oo **Christel (Tissie) Sagert** * 20.12.1925

† Schwarme 08.02.2014 Heinrich baute eine große Zimmerei in Schwarme an der Herrlichkeit und war von 1976 bis 1982 Bürgermeister in Schwarme.

- 1 Edith Schierenbeck * Schwarme 322 um 1950
- 2 Annegret Schierenbeck * Schwarme 16.08.1951 oo Alfred Schnakenberg
* Thedinghausen 23.07.1940 † Schwarme 20.03.2008
 - 1 Andrea Schnakenberg * Schwarme
 - 2 Martina Schnackenberg * Schwarme
- 3 Heide Schierenbeck * Schwarme oo Werner Kajetzke *?
 - 1 Laura Kajetzke *?

Schwarme Nr.323

Heute Sprakener Straße Nr.9

Adolf Kunz * Ostpreußen ...1894 † Schwarme? ...1976 oo Schaacken Ostpreußen 15.02.1930

Anna Amalie Charlotte Paesch * Cauradsvitte Königsberg Ostpreußen 24.12.1899
† Schwarme 12.02.1971

- 1 Wilma Kunz *23.12.1934 † Dörverden 13.04.2018 oo Herfried Laue *?
- 2 Gertrud Kunz (s.u.)
- 3 Giesela Kunz (Reihenfolge frei gewählt)

Gertrud Kunz * 02.01.1939 oo **Helmut Heinrich Wilhelm Clasen** * Hilgermissen 31 05.12.1936

† Schwarme 30.05.2021

- 1 Todgeborener Junge * Schwarme 21.02.1962

Schwarme Nr.324

Heute Bruchhausener Straße Nr.18

Herbert Pessel * 09.10.1914 † Schwarme 31.05.1988 oo **Alice Schierenbeck**
* Schwarme 10.11.1919 † Syke Alteh. 14.01.2018

- 1 Irmtraud Pessel *? oo Horst Stuwe
- 2 Friedhelm Pessel * Schwarme 27.02.1947 † Süstedt 25.02.2015 oo NN NN *?
 - 1 Corinna Pessel * Süstedt
 - 2 Diana Pessel * Süstedt

Lüder Meyer * 02.04.1959 oo **Doris Goerke** * Bremen 07.02.1961
Kauft von den Erben Pessel das Haus Nr.324 in Schwarme

- 1 Henk Meyer
- 2 Torben Meyer
- 3 Annalena Meyer

Schwarme Nr.325

Heute Einster Straße Nr.1

Heinrich Dietrich Maatz * Martfeld 213 31.05.1911 † Schwarme 18.03.1986 oo **Berta Kölle**
* Beppen 31 10.03.1933 † Schwarme 30.05.1994

- 1 Anita Maatz * Schwarme † Schwarme oo Conrad Struss * 23.06.1939 † ...1997 Schwarme
 - 1 Carsten Struss * Schwarme oo Susanne Theilen * Bruchhausen-Vilsen (3 Kinder)
 - 2 Dieter Struss * Schwarme 17.08.1976 † Schwarme 18.12.1976

NN NN oo NN NN (kauften die Stelle 325 habe aber keine Namen und Daten)

Gretel Kiesel * 18.02.1939 (kaufte die Stelle 325 in Schwarme)

Schwarme Nr.326

Heute Kirchstraße Nr.8

Heribert Prause * 21.08.1929 † Schwarme 05.04.2014

In dem Haus war schon die Volksbank und das Schwärmer Gemeindebüro. Nach Heriberts Tod kauft Marco Wortmann die Stelle.

Schwarme Nr.327

Heute Borsteler Straße Nr.25

Wilhelm Bock * 20.04.1916 † Schwarme 08.12.2002 327 oo **Anni Holle** * Schwarme 10.03.1919
† Schwarme 18.01.2000

- 1 Hannelore Katharine Meta Bock * Schwarme 12.06.1946 oo Martfeld 05.09.1969
Hans-Hermann Dietrich Schwecke * Wittenbeck 06.03.1942
- 2 Elisabeth Bock * Schwarme 1949

Schwarme Nr.328

Heute Sprakener Straße Nr.6

Wilhelm Heinrich Dietrich Fastenau * Hollen 44 23.04.1903 † Verden Krah. 11.04.1986 oo Kleinenborstel 24.02.1935 **Meta Marie Rebecka Kölle** * Hollen 36 17.06.1908 † Hoya Krah. 14.09.1979
Wilhelm pachtet von 1935 bis 1956 das Wohnhaus mit Laden von Wilhelm Beermann Nr. 274 in Schwarme Spraken. Danach baut er gegenüber ein neues Wohnhaus mit Laden Schwarme Nr.328.

1 Erich Fastenau (s.u.)

Erich Fastenau * Schwarme 274 05.01.1935 † 15.02.2021 oo 24.02.1960 **Irma Schäfer**
* 19.11.1932 † Schwarme 26.04.2012

1 Silke Fastenau * Schwarme ...09.1965 † Schwarme ...02.1966

2 Bernd Fastenau * Schwarme 21.07.1970

Schwarme Nr.329

Heute Bruchhausener Straße Nr.14

Alfred Karl Stange * Bad Neuenahr 14.06.1893 † Schwarme 24.02.1971 oo Bad Godesberg 25.09.1934
Hedwig Martha Anna Auguste Reibold *? † ? verkaufen das Haus an Peter und Maren Schädig

Peter Schädig * Schwarme 392 07.09.1965 Zwilling oo Schwarme 29.10.1992

Maren Töllner * Bremen 27.10.1967 (Geschieden keine Kinder)
verkaufen nach der Scheidung das Haus an Willi Rohlfs

Willi Karl Wilhelm Rohlfs * 16.03.1967 oo NN NN *?

Schwarme Nr.332

Heute Bruchhausener Straße Nr.16

Albert Lemke * 28.10.1911 † Schwarme 05.09.1985 332 oo **Alma Fenske** * 24.05.1918
† Schwarme 16.10.2004

1 Siegfried Lemke * Schwarme 05.06.1951 oo Annelie Holle * Schwarme 200 06.04.1961

Bauen in Schwarme ein neues Haus für sich und vermieten das Haus Nr.332

1 Andre Lemke (s.u.)

2 Jana Lemke * Achim Krah. 17.08.1990

2 Brigitte Lemke * Schwarme 09.03.1953 oo Siegfried Heidorn * Gandesbünden 20

Mieter der Stelle Schwarme Nr.332

Michael Neid * 13.01.1965 oo **Katrin Schirrmeister** * Trebbin 02.03.1980 (Geschieden)

1 Fabian Neid

2 Tobias Neid

3 Bastian Neid

Katrin Schirrmeister (s o) II oo 12.10.2013 **Peter Schädig** (siehe Nr.317)

Andre Lemke * Schwarme 03.10.1984 oo 2017 **Birte Schlumbaum** *?

Andre Erbt sein Elternhaus Nr.332, baut es um und zieht da ein

Schwarme Nr.334

Heute Hörstener Straße Nr.10

Hans Schierenbeck * Schwarme 322 06.08.1928 † Schwarme 24.01.2002 oo Schwarme 02.11.1957
Hertha Magdalene Kölle * Hollen 36 16.01.1937 † Bruchhausen-Vilsen Altenh. 13.09.2019

- 1 Marion Schierenbeck * Schwarme oo Peter Uhlig *? (wohnt in Thedinghausen)
- 2 Ralf Schierenbeck * Schwarme oo Silke NN *? (wohnt in Bruchhausen-Vilsen)

Andreas Döhle *? oo **Jutta NN** *?

Kaufen die Stelle 334 in Schwarme von den Kindern Schierenbeck

- 1 Sascha Döhle *?

Schwarme Nr.335

Heute Hörstener Straße Nr.11

Dietrich Warneke * Emtinghausen 15.02.1920 † Hoya Krah.06.05.1997 oo Schwarme 14.06.1957
Dora Schütte * Schwarme 14a 14.08.1923 † Bruchhausen-Vilsen Altenh. 25.08.2000

Tibur Huber *? oo **Manuela NN** *?

Kaufen die Stelle 335 in Schwarme

Schwarme Nr.336

Heute Waldstraße Nr.8

Karl Christian Friedrich Kleinschmidt * Dören Minden 21.02.1884 † Aken Elbe 25.03.1957

I oo NN NN * ?

Kleinschmidt wohnte erst als Flüchtling auf der Stelle Nr.112 Glander

Er fuhr immer mit dem Fahrrad von Haus zu Haus und verkaufte allerlei nützliches für den Haushalt

- 1 Margarethe Kleinschmidt (s.u.)

Karl Christian Friedrich Kleinschmidt (s o) II oo Schwarme 09.10.1925 **Anna Adelheid Masemann**
* Schwarme 61 13.12.1881 † 30.01.1964 Schwarme 336

NN NN *? +? oo NN NN *? Die Mieter oder Käufer kenne ich nicht

Margarethe Kleinschmidt * Aken Elbe 14.06.1909 † Schwarme 14.08.1995 oo Schwarme 1934

Ludwig Knüppel * Schwarme 66 08.01.1908 † Schwarme 11.10.1998

Britta Pietzsch * 23.01.1969 Ob zur Miete oder gekauft ist mir nicht bekannt

Schwarme Nr.337

Heute Waldstraße Nr.9

Friedel Heinemann * Martfeld 29.03.1922 † Schwarme 09.11.2020 oo Schwarme 15.04.1955

Ursula Körber * Schwarme 59 09.07.1932 † Schwarme 15.05.2018

- 1 Renate Heinemann * Schwarme oo Norbert Noreck
- 2 Klaus Dieter Heinemann * Schwarme (Ledig)

Schwarme Nr.338

Heute Waldstraße Nr.10

Helmut Asendorf * 16.06.1921 † Schwarme 29.01.1999 oo Schwarme 06.04.1951 **Sophie Maschendorf**

* Schwarme 126 06.04.1928 † Bruchhausen-Vilsen Altenh. 29.12.2018

- 1 Manfred Asendorf * Schwarme 126 26.01.1955
- 2 Reiner Asendorf (s.u.)

Reiner Asendorf * Schwarme 126 13.08.1961 oo NN NN * ?

Schwarme Nr.339

Heute Berliner Straße Nr.11

Helmut True * 15.07.1929 † Schwarme 05.12.2010 oo **Dora NN** *? † Schwarme 15.07.2011

- 1 Heinfried True (s.u.)
- 2 Arno True * Schwarme oo Silvia Schröder * Schwarme (Geschieden 2 Kinder)

Heinfried True * Schwarme 339 (Ledig)

Schwarme Nr.343

Heute Breslauer Straße Nr.4

NN Lapsien *? oo **Elisabeth Paesch** * Ostpreußen ...1905 † Schwarme ...1980

- 1 Hannelore Lapsien (s.u.)

Hannelore Lapsien * ? oo **Dietrich Meyer** * Hollen 50 26.08.1932 † Schwarme 03.03.2014

- 1 Hartmut Meyer * Schwarme 28.03.1957 † Schwarme 15.07.2000
- 2 Ulrich Meyer
- 3 Martina Meyer
- 4 Patrick Meyer

Schwarme Nr.344

Breslauer Straße Nr. 1

- 1 Heinrich Rieckers * Blender 06.11.1917 † Schwarme 24.02.2004 oo Anni Meier
* 22.04.1922 † 17.01.2013 Schwarme (Bauten an der Breslauer Str. ein neues Haus Nr.344)
 - 1 Helga Rieckers *? Schwarme oo Gerd NN *?
 - 2 Elisabeth Rieckers * Schwarme 02.10.1943 oo Werner Anft * 01.07.1941
(Bauten am Hustedter Weg ein neues Haus für sich)
 - 1 Claudia Anft * Schwarme 02.04.1968 oo Thomas Düterhöft *?
Kaufen von Hannelore Fischer eine Haushälfte am Hustedter Weg. Heute Hoyaer Str. 39
 - 2 Stefanie Anft * Schwarme oo Kai Wolfermann * Hoya 20.09.1972
Kaufen 2018 die Stelle 112 von Dr. Günter Bode und baute das ganze Haus zu Büros und
Seminarräume um. Selber wohnen sie An der Heide 16b
 - 3 Hildegard Rieckers *?

Schwarme Nr.345

Heute Brelauer Straße Nr.2

Albert Paesch * Ostpreußen 27.12.1874 † Schwarme 02.08.1951 oo **Wilhelmine Seemund**
* Ostpreußen 22.02.1877 † Schwarme 10.10.1957

- 1 Friedrich Paesch
- 2 Hertha Paesch (siehe Nr.311/14)
- 3 Anna Amalie Charlotte Paesch * 24.12.1899 (siehe Nr.323)
- 4 Max Paesch
- 5 Ernst Paesch
- 6 Rosine Paesch * 15.11.1902 (siehe 366)
- 7 Karl Paesch
- 8 Hanschen Paesch (siehe Nr.366)
- 9 Gustav Paesch
- 10 Elisabeth Paesch * 1905 (siehe Nr.343)
- 11 Hans Paesch
- 12 Albert Paesch
- 13 Margarete Gertrud Paesch (s.u.)
- 14 Erna Paesch * 15.03.1923 (siehe Nr.381) Reihenfolge frei gewählt

Margarete Gertrud Paesch * Conradsvitte Ostpreußen 28.03.1917 † Schwarme 22.02.1988
oo Schaakenschts 31.12.1939 **Fritz Otto Päsch** * Groß Mischen Ostpreußen 23.09.1915
† Schwarme 12.04.1989

- 1 Erika Päsch * Schwarme 241 11.04.1949 oo Schwarme 07.01.1966 Helmut Büntemeyer
* Schwarme 16.07.1943 (siehe Nr.387)
- 2 Jürgen Manfred Päsch * Schwarme 11.07.1955 † Schwarme 20.11.1992

Eltern von Fritz Otto Päsch

Johann Gottlunt Päsch *? oo **Anna Boy** *?

Schwarme Nr.348

Heute Stettiner Straße Nr.5

Johann Heinrich Albert Fiddelke * Martfeld 21.02.1905 oo Schwarme 07.06.1928

Katharine Dora Mühlenstedt * Schwarme 07.06.1907 † Schwarme 24.02.1963

Sie wohnten vorher auf der Vollmeierstelle Nr.3 in Schwarme

1 Helmut Dietrich Heinrich Fiddelke * Schwarme 13.11.1932 † Schwarme 30.03.1933

2 Heinrich Dietrich Fiddelke * Schwarme 23.07.1945 † Schwarme 08.09.1945

Ludwig Böhnke * Westpreußen 18.04.1881 † Schwarme 10.12.1967 oo Sichelberg Westpreußen

06.02.1910 **Friederike Blank** * Westpreußen 24.05.1890 † Schwarme 18.01.1955

1 Hulda Böhnke *?

2 Ernst Böhnke (s.u.)

3 Lydia Böhnke * ...1920 † Schwarme ...1992 oo NN Kuczkowski *?

1 Eduard Kuczkowski *17.10.1944 † Schwarme 04.10.2019 oo Marianne NN *?

1 Tanja Kuczkowski *? oo Thomas NN *?

2 Anna (Anni) Kuczkowski * Polen? 27.04.1948 (siehe Nr.57)

4 Adolf Böhnke *11.11.1911 † Schwarme ...08.2001 oo?

Ernst Böhnke *? † Schwarme oo **Mathilde Busch** * Schwarme 27 alt 08.03.1931

† Martfeld Altenh.21.04.2018 Sie bauten an der Borsteler Straße ein neues haus für sich.

1 Erika Böhnke

2 Heinz-Jürgen Böhnke

3 Helga Böhnke

4 Ulrike Bönke

Schwarme Nr.350

Heute Stettiner Straße Nr.2

Hermann Friedrich Heinrich Lüneberg * Magelsen 81 19.03.1938 † Schwarme 05.12.2011 oo Magelsen

25.06.1959 **Elfriede Mariechen Dunker** * Wulmstorf 14.09.1937

Elfriede verkauft 2014 ihr Haus an Sebastian Meier aus Morsum.

1 Ulrike Lüneberg * Hoya Krah.12.09.1959 † 29.11.2020 Schwarme oo Schwarme 23.10.1980
Erwin Wolters * Schwarme 08.02.1957

1 Nadine Wolters * Achim Krah.21.04.1981 oo 2014 Schwarme Steffen Wieczorek

1 Nick Wolters

2 Marlin Wieczorek)

2 Jasmine Wolters * Achim 11.11.1984 oo 2014 Schwarme mit Henning Trautmann

1 Anton Trautmann

2 Lotta Trautmann

3 Fabian Wolters * Achim Krah. 06.12.1986.

2 Thomas Lüneberg * Hoya Krah.27.09.1960 oo Schwarme 15.05.1987 Martina Esdorn
*Thedinghausen Krah .07.09.1964

1 Jana Lüneberg *Bassum Krah. 25.08.1994

3 Jens Lüneberg * Thedinghausen Krah. 07.05.1965 oo Großenwörden 13.06.1997

Silke Maiß * Ahausen 03.07.1967 (Die Ehe wurde 2019 geschieden)

1 Talea Lüneberg * Stade 15.03.2000

2 Paula Lüneberg * Stade 03.07.2003

4 Lutz Lüneberg * Thedinghausen Krah. 20.11.1968 oo Heiligenfelde 17.08.1998 Bianca Sagehorn
(Die Ehe wurde 2005 geschieden)

1 Birte Sagehorn *Bassum 29.07.1997

Lutz Lüneberg (s o) II oo Stuhr-Varrel 16.12.2005 Stephanie Hüsing * Bremen 29.11.1969

Schwarme Nr.351

Heute Danziger Straße Nr.2

Siegfried Dessel * Thüringen 24.01.1929 † Schwarme 26.05.1997 oo Schwarme 24.11.1953
Thea Katharine Bohlmann * Schwarme 3 07.01.1934

Thomas Loleit * 22.10.1966

kauft 2013 die Stelle 140 in Schwarme von Ilse Chatsopoulos geb. Wulfers (Ledig) und betreibt von da aus ein Beerdigungsinstitut und kauft noch zum Wohnen die Stelle Nr.351 in Schwarme

Schwarme Nr.354

Heute Danziger Straße Nr.3

Klaus Hermann Böse * Eißel 13.09.1941 † Emtinghausen 04.06.1984
oo **Ingeborg Adele Eggers** * 11.08.1941

Klaus ist gestorben bei einem Verkehrsunfall zwischen Schwarme und Emtinghausen

1 Daniel Böse * Schwarme

Ingeborg Adele Eggers (s o) Lebensgefährtin **Wilfried Lampe** * 19.07.1947

Mieterin

Heidemarie Kuhnert * 29.12.1956

Schwarme Nr.356

Heute In der Weide Nr.4

Rudolf Shodura * 11.06.1928 † Schwarme 28.09.2015 oo **Annita Schulenberg** * Schwarme 278 30.05.1932
† Schwarme 02.11.2014

1 Günter Shodura *? oo Elke NN *?

2 Jürgen Shodura *? oo Kim Magers *?

Sven Evers * 07.09.1968 oo **Birgit Schäding** * Schwarme 07.09.1965 zwillling
Kauften nach Rudolfs Tod die Stelle Schwarme 356

Birgit Schäding (s.o.) I oo **Carsten Sandmann** (Scheidung)

1 Daniela Sandmann

Schwarme Nr.357

Heute Im Dreieck Nr.12

Heinrich Bormann * Schwarme 11.06.1934 † Schwarme 07.01.2013 oo **Marianne Schwecke** * 10.06.1937
† Schwarme 02.05.2018

1 Bernd Bormann* Schwarme 07.07.1962 oo 30.06.1990 Perdita Lienhop * Heiligenfelde

2 Karin Bormann (s.u.)

3 Heike Bormann oo Heinz Pleuß

Karin Bormann oo **Herbert Pleuß**

Schwarme Nr.358

Heute Kirchstraße Nr.90

Heinrich Wolters * Morsum † Schwarme oo **Dorothea Tecklenborg** * Schwarme 79 03.06.1919
† Schwarme 05.12.2009

Heinrich hatte einige Jahre die Anbauerstelle 168 mit der Tischlerei von Dietrich Behlmer gepachtet bevor er sein Neubau Schwarme 358 baute.

- 1 Horst Wolters (s.u.)
- 2 Heinrich (Heini) Wolters * Schwarme 26.06.1945 (siehe Nr. 438)
- 3 Karin Wolters * Schwarme oo Bernhard Senger * Riede

Horst Wolters * Bremen Krah.07.01.1940 † Schwarme 09.06.2014 oo Schwarme 19.09.1970

Christa Meta Lindemann * Kleinenborstel 75 24.01.1950

Christa verkauft nach Horst seinen Tod das Haus an Sabine Klann und zieht im eine Mietwohnung.

- 1 Katja Wolters
- 2 Stefan Wolters

Sabine Klann *?

Schwarme Nr.359

Heute Bruchhausener Straße Nr.8

Manfred Obst *17.10.1935 oo 20.10.1961 **Anneliese Knüppel** * Schwarme 66 14.09.1935

Bauen 1961/ 1963 ein neues Haus in Schwarme Nr.359

- 1 Manuela Obst * Schwarme 22.02.1965 Lebenspartner Klaus Schakowski
(sind nicht mehr zusammen) Manuela wohnt in Oldenburg

- 1 Pia Marie Schakowski

- 2 Torsten Romann Obst * Schwarme 02.12.1966 oo Ute Peters * Fesenfeld

- 1 Roman Obst * 31.03.1989

- 2 Jara Obst * 13.09.1991 Zwilling

- 3 Nina Obst * 13.09.1991 Zwilling

Torsten Obst (s o) Lebensgefährtin Inka Annelies Adele Engelmann * Martfeld 05.04.1970

Schwarme Nr.360

Heute Bruchhausener Straße Nr.10

Heinz Hans Christel Gerhard Trautmann * Thedinghausen? 09.02.1913 † Bremen 01.12.1971
oo 25.06.1942 **Annelise Sophie Meyer** * Schwarme 225 30.07.1913 † Achim 16.10.1991
Wohnten vorher auf der Stelle Nr.225

- 1 Heiner Trautmann * Thedinghausen 04.01.1943 oo 04.08.1974 Karin Meta Meyer
*Schwarme 247 29.07.1952
Kauften für sich ein Haus von Reeßing

- 1 Christian Trautmann *Bremen Krah. 10.11.1976 oo 04.10.2013 Maren von Salzen

- 2 Hennig Trautmann (s.u.)

Hennig Trautmann* Bremen Krah. 21.07.1979 oo 08.08.2014 Jasmine Wolters *?

Schwarme Nr.362

Heute Borsteler Straße Nr.3

Friedrich Werfelmann * 09.07.1927 † Schwarme 27.11.2015 oo **Erika Gerke** * 05.11.1934
† Schwarme 16.11.2002

1 Christa Werfelmann * Schwarme 16.08.1963 oo Egbert Rust * Bassum 07.01.1959
Bauen ein neues Haus In Schwarme

2 Ulrike Werfelmann * Schwarme 06.03.1966 oo Bernd Wernicke

Das Haus Nr.362 ist heute von der Gemeinde Schwarme angemietet und zu einen Kindergarten umgerüstet.

Schwarme Nr.364

Heute Borsteler Straße Nr.24

Ernst Böhnke * 11.10.1918 † Schwarme 26.03.2006 (kauft 1962 das Häuslingshaus 5a)
oo **Mathilde Busch** * Schwarme 27a 08.03.1931 † Martfeld Altenh. 21.04.2018

1 Erika Böhnke

2 Heinz-Jürgen Böhnke

4 Helga Böhnke

3 Ulrike Böhnke (Reihenfolge nicht bekannt)

Schwarme Nr.365

Heute Borsteler Straße Nr.22

Anna Erna Büntemeyer * Schwarme 12a 08.12.1912 † Bremen Krah. 20.04.2006 oo Schwarme 25.12.1932

Johann (Hans) Brückner * Buer Gelsenkirchen 05.03.1909 † Schwarme 12a 12.04.1986

Johann (Hans) Brückner kauft 1962 das ganze Häuslingshaus der Vollmeierstelle 12 an der Borsteler Str. wo er vorher schon als Mieter gewohnt hat und bekommt die Hausnummer 365

1 Johann (Jan) Brückner * Schwarme 12a 28.11.1932 Unehelich † Bremen Krah. 04.04.1996 .
oo Schwarme 01.07.1955 Thea Asendorf * Neu Wulmstorf 24.12.1933 † Weyhe 29.07.2007

2 Heinrich Brückner * Schwarme 12a

3 Werner Heinrich Brückner * Schwarme 12a 11.08.1935 † Schwarme 265 04.05.2019
oo Schwarme 18.08.1962 Irmgard Sophie Elise Willenbrock (siehe Nr.265)

4 Herbert Brückner * Schwarme 12a 08.10.1938 oo Schwarme 27.06.1964 Elke Hunold
* Hoya 22.09.1941 (siehe Nr.118)

5 Alma Brückner * Schwarme 12a 05.05.1940 † Bremen Krah. 20.01.2021 oo Schwarme 27.11.1959
Otto Renner * Schlesien 21.05.1936 † Schwarme 12b 21.08.2009 (wohnen auf der linken Hausseite)

1 Birgit Renner * Schwarme 12b

2 Thomas Renner * Schwarme 12b

6 Hildegard Brückner * Schwarme 12a 02.07.1944 † Bremen 27.06.2008 oo Bremen 03.06.1963
Jürgen Helmchen * Bremen 02.06.1944 † Bremen 27.10.2003

7 Wilfried Brückner (s.u.)

Wilfried Brückner * Schwarme 12a 19.08.1949 oo **Ilse Schneider** * Beppen 28 11.11.1950
(Geschieden keine Kinder) wohnt auf der rechten seite des Hauses

Wilfried Brückner (s o) II oo Schwarme 18.12.1999 **Marion Hübner** * Rostock

Schwarme Nr.366

Heute Dobbendamm Nr.3

Heinrich Till * Conradsvitte Ostpreußen 26.06.1900 † Thedinghausen Krah. 05.12.1982
oo Scharken Ostpreußen 13.02.1925 **Rosine Paesch** * Ostpreußen 15.11.1902
† Schwarme 12.05.1985

1 Heinz Till (s.u.)

Bruder von Heinrich Till

Robert Till * Ostpreußen oo **Hannschen Paesch** * Ostpreußen
(Er heiratet die Schwester von seines Bruders Frau. Sie wohnten im Bruchweg in Schwarme)

Heinz Till * Ostpreußen 19.12.1927 † Schwarme 22.02.2010 oo **Mariechen Brinkmann**
* Martfeld 05.09.1934 † Schwarme 05.02.2022
kaufen den abgebranten Häuslingsplatz von Johanne Hecht und bauten 1959/60 ein neues Wohnhaus drauf.
Sie wohnten vorher auf der Anbauerstelle Nr.137 zur Miete.

1 Albert Till * Schwarme 27.12.1959 oo Martfeld 27.02.1895 Susanne Flegel * Verden 22.02.1963
1 Friederike Till * Achim Krah. 30.06.1995
2 Wiebke Till * Achim Krah. 04.04.1999
2 Herbert Till * Schwarme oo Sabine Heidorn * Bahlum 22.05.1963 (Geschieden)
3 Bärbel Till * Schwarme
4 Ilse Till * Schwarme
5 Marco Till * Schwarme Dobbendamm 3

Schwarme Nr. 367

Heute Vorwiese Nr.13

Dietrich Heinrich Friedrich Ohlmeyer * Schwarme 53 30.07.1936 † Schwarme 01.05.2011
oo **Annegret Dora Meta Schmidt** * Schwarme 40 † Schwarme

1 Todgeborene Tochter Ohlmeyer * Thedinghausen Krah.13.07.1963

Dietrich Heinrich Friedrich Ohlmeyer (s o) Lebensgefährtin **Gretel Jantsch** * Riede 19.04.1944
† Barrien Alth. 03.10.2019

Schwarme Nr.370

Heute Verdener Straße Nr.17

Hermann Meyer * Beppen 04.12.1889 † Schwarme ? 28.04.1962 oo Schwarme 24.05.1915
Meta Bremer * Lunsen 26.12.1895 † Thedinghausen Krah. 23.05.1980

Heinz Levecke *08.06.1928 † Hassel 28.05.2008 oo **Anneliese Meyer** * Schwarme

1 Werner Levecke * Schwarme
2 Hartmut Levecke * Schwarme
3 Petra Levecke * Schwarme

Schwarme Nr.373

Heute Berliner Straße Nr.8

Ernst Oswieß Dormann *? † Schwarme oo **Eva Liesbeth Spitzer** *?

- 1 Claus Hinrich Dormann * Schwarme ...1953
- 2 Todgeborener Sohn Dormann * Schwarme 03.01.1966 † Schwarme 03.01.1966
- 3 Ernst Dormann * 26.08.1957 (siehe Nr.30)
- 4 Angela Dormann * Schwarme oo Manfred Lausch * Hoya 27.03.1956 † Hoya 20.12.2014
- 5 Johanne Dormann * Schwarme
- 6 Christian Dormann * Schwarme
- 7 Björn Dormann * Schwarme

Schwarme Nr.376

Heute Glatzer Straße Nr.6

Erich Bialowons * 12.10.1926 † Schwarme 22.11.2007 oo **Elisabeth Henschel** * 03.02.1927
† Schwarme 18.03.2016

- 1 Werner Henschel *? unehelich oo 28.11.1970 Monika NN *?
- 2 Angelika Bialowons * Schwarme oo Werner Steffens * Bassen

Schwarme Nr.377

Heute Glatzer Straße Nr.5

Klaus Westfehling * 07.07.1935 oo **Thea Böttcher geb. Willms** * Schwarme 9a 27.07.1931
† Schwarme 23.04.2017
Sie hatten jahrelang das Haus der Brinksitzerstelle 127 gemietet bevor sie ein eigenes Haus Glatzer Str.5 bauten.
Nach Theas Tod verkauft Klaus das Haus und wohnt in Schwarme zur Miete

- 1 Uwe Westfehling * Schwarme 127
- 2 Torsten Westfehling * Schwarme 127

Schwarme Nr.378

Heute Glatzer Straße Nr.3

Kurt Wilhelm Erich Krebs * Königsberg 05.01.1905 † 15.06.1969
Auf der Straße vor dem Grundstück von Nr.379 oo Königsberg 04.12.1933 **Marie Parschau** *?
† Schwarme 378

Erwin Begander * 22.03.1928 † Schwarme 27.01.2011 378 oo **Renate NN**

Schwarme Nr.379

Heute Glatzer Straße Nr.1

Inge Fiddelke

Anneliese Schütte * Schwarme 19.05.1957 oo **Helmut Dietrich** * Schwarme 8 03.01.1950

Schwarme Nr.380

Heute Königsberger Straße Nr.2

Richard Zöllmann * Bukowitz Strasburg 06.12.1891 † Schwarme 380 11.11.1969
oo Hohenkirch Briesen 01.06.1920 **Mathilde Manke** * ...1895 † Schwarme 380 ...1995

1 Elisabeth Zöllmann (s.u.)

Elisabeth Zöllmann * ...1929 † Schwarme ...2004 oo **Karl Ebert** *?

1 Dieter Ebert * Schwarme ...1958 † Schwarme ...1982

Schwarme Nr.381

Heute Königsberger Straße Nr.4

Paul Gerhard Günter Herzig * 03.04.1925 † Schwarme 28.07.2018 oo **Erna Paesch**
* Ostpreußen 15.03.1923 † Schwarme 18.03.2013

1 Monika Herzig * Schwarme 289? oo Otto Lück *?

1 Stefan Lück
2 Alexandra Lück

2 Herbert Herzig * Schwarme 289 19.11.1949 I oo Irmgard Prange * Hoya Krah.01.11.1955
(geschieden) keine Kinder

Herbert (s o) II oo Sarina Wortmann *?

1 Marisa Herzig
2 Gerrit Herzig

3 Werner Herzig * Schwarme 289 25.01.1958 † Schwarme 289 26.01.1958

Schwarme Nr.382

Heute Königsberger Straße Nr.6

Helmut Meyer * Schwarme 92 14.08.1929 † Schwarme 12.12.2004 oo Kleinenborstel 15.10.1946

Annita Grete Meyer * Hollen 26.10.1932 † Bremen Krah. 01.03.1958

Wohnte erst auf der Stelle 191 zur Miete baute dann aber ein neues Haus Schwarme 382

1 Hartmut Meyer * Schwarme 191 29.03.1957 oo Schwarme 25.03.1987 Agnes Bohlmann
* Schwarme 124 25.11.1961 (siehe Nr.124)

Helmut Meyer (s o) II oo **Ilse Klein** * 19.08.1938

1 Elke Meyer * Schwarme 08.03.1961 oo Ralf Rohlfing * 25.02.1961

2 Bärbel Meyer * Schwarme 11.12.1962 oo Thomas Brinkmann *?

3 Uwe Meyer * Schwarme 05.01.1967 oo Elke Mysegardes geb. Köster * Thedinghausen 11.06.1963

Schwarme Nr.383

Heute Kiebitzheideweg Nr.2

Johann Heinrich Fischer * Schwarme 211 16.03.1906 † Schwarme 383 oo **NN NN** *? † Schwarme 383?

- 1 Erich Fischer * 07.06.1935 Schwarme 383 (siehe Nr.261)
- 2 Friedrich Fischer * 17.12.1939 Schwarme 383 (siehe Nr.408)

Jörg Fischer

Johannes Schettler

Schwarme Nr.385

Heute Königsberger Straße Nr.1

Manfred Kinzel * 21.01.1940 † Bruchhausen-Vilsen Altenh. 01.01.2021 oo **Renate Fiddelke**
* 20.07.1943 † Schwarme 06.09.2011

- 1 Ralf Kinzel * Schwarme 05.03.1961 † Schwarme 11.04.1999
- 2 Marion Kinzel * Schwarme oo Jochen NN
- 3 Manuela Kinzel * Schwarme oo Wilfried NN
- 4 Andrea Kinzel * Schwarme oo Wilfried Holle * Schwarme 310
- 5 Torsten Kinzel * Schwarme oo Franziska NN
- 6 Yvonne Kinzel * Schwarme oo Walter NN

Schwarme Nr.386

Heute Oppelner Straße Nr.2

Heinz Franz * 13.08.1921 † Schwarme 01.10.2006 oo **Elfriede Kothe** * Schwarme 12b? 24.03.1930
† Schwarme 02.01.2019

- 1 Hannelore Franz (s.u.)
- 2 Ilse Franz
- 3 Regina Franz
- 4 Tanja Franz oo Michael Wenzel

Hannelore Franz * Schwarme oo **Shevan Williams Dixon** *?

- 1 Fara Dixon
- 2 Jalina Dixon

Schwarme Nr.387

Heute Oppelner Straße Nr.4

Wilhelm Büntemeyer * Schwarme 07.05.1900 † Hoya Krah.25.12.1980 oo Schwarme 16.04.1927

Dorothee Elisabeth Sophie Kohlweg * Schweringen 17.04.1899 † Bruchhausen-Vilsen 08.03.1970
(Sie wohnen in Bruchhausen-Vilsen)

- 1 Irmgard Adelheid Wilhelmine Büntemeyer * Hassel 16.12.1927 † Hoya Krah. 15.01.1998 (Ledig)
- 2 Else Sophie Karin Büntemeyer * Bruchhausen-Vilsen 27.02.1929
- 3 Wilhelm Heinrich Johann Büntemeyer * Bruchhausen-Vilsen 29.12.1937
- 4 Helmut Hermann Fritz Büntemeyer (s.u.)

Helmut Hermann Fritz Büntemeyer * Bruchhausen-Vilsen 16.07.1943 oo Schwarme 07.01.1966

Erika Päscher * Schwarme 11.04.1949 (siehe N.345)

- 1 Bernd Büntemeyer * Schwarme 29.03.1966 oo Petra Süllo * Schwarme 16.07.1968
- 2 Kerstin Büntemeyer * Schwarme 24.08.1967 † Bremen 08.07.2001 (Ledig)
- 3 Olaf Büntemeyer * Schwarme 22.04.1969

Schwarme Nr.392

Häuslingshaus 20e heute In der Weide Nr.3

Karsten Johann Heinrich Mühlenstedt Schwarme 192 28.07.1875 † Schwarme 20e 27.11.1955

oo Schwarme 22.06.1899 **Catharine Dorothee Adelheid Margarethe Schröder**
* Schwarme 08.06.1876 † Schwarme 20e 27.04.1957

- 1 Johann Heinrich Mühlenstedt * Schwarme 192 24.04.1900 † Schwarme 286 15.03.1955
oo Schwarme 30.05.1925 Mariechen Adeline Dora Brinkmann * Gödestorf 28.10.1898 (siehe Nr.286)
- 2 Dora Anna Mühlenstedt * Schwarme 192 17.04.1902
- 3 Heinrich Louis Mühlenstedt * Schwarme 192 12.12.1903 oo Schwarme 30.01.1928
Gesine Marie Auguste Nienstedt * Bahlum 12.11.1908
- 4 Hermann Mühlenstedt * Schwarme 20e 27.12.1905 † Schwarme 20e 15.01.1906

Heinrich Schädig * Schwarme 4b 29.04.1933 † Schwarme 24.10.1994 oo Schwarme 07.08.1954

Marga Plate * Okel 11.03.1936 † Schwarme 07.10.1989

Kauft das Häuslingshaus der Stelle Nr.20 und bekommt die Nr.392

- 1 Ilse Schädig * Schwarme 26.02.1955 † 09.02.1986 oo ...1973 Wolfgang Borfeld * ...1955
- 2 Heidi Schädig (s.u.)
- 3 Ewald Schädig * Schwarme 11.10.1957 oo 25.05.1983 Marlies Dahme * Bahlum 20.09.1960
- 4 Peter Schädig * Schwarme Zwilling 07.09.1965 oo 29.10.1992 Maren Töllner * Bremen 27.10.1967
(Scheidung keine Kinder)
Peter Schädig (s o) II oo Schwarme 12.10.2013 Katrin Neid geborene Schirrmeister
 - 1 Bastian Neid
 - 2 Fabian Neid
- 5 Birgit Schädig * Schwarme 07.09.1965 Zwilling oo Carsten Sandmann (Scheidung)
 - 1 Daniela Sandmann
Birgit Schädig (s o) II oo 05.05.2012 Sven Evers * 07.09.1968
Sie kaufen das Haus Schwarme 356 heute In der Weide 4

Heidi Schädig * Schwarme 08.06.1956 oo **Heinz Johann Wessel** * Gödestorf 20.09.1943

† Bruchhausen-Vilsen 30.04.2005

- 1 Marc Wessel * Bremen Krah.06.03.1975 oo Sabine Hoffmann * Bremen (siehe Nr.38)
- 2 Stefan Wessel * Bremen Krah.18.10.1877 oo 08.06.2012 Jovana Hinze * Bremen
 - 1 Emily-Sophie Wessel
- 3 Marina Wessel * Bremen Krah. oo Dennis Seebeck

Heidi Schädig (s o) II oo 26.05.2001 **Burghard Göres** * 20.11.1966

Schwarme Nr.393

Heute Tulpenweg Nr.1

Wilhelm Asendorf * Wulmstorf 12.03.1937 † Schwarme 393 21.07.1993 oo ...05.1959 **Marianne Meyer**
* Ahsen-Oetzen 05.10.1934

Wohnten nach der Hochzeit auf der Anbauerstelle 113 in Schwarme zur Miete. Erst als die Kinder aus dem Haus waren, bauten sie ein neues kleines Haus Nr.393 in Schwarme

- 1 Hermann Asendorf * Schwarme 113 23.08.1959 (Ledig, Erbe des Hauses Tulpenweg 1
- 2 Ilse Asendorf * Schwarme 113 25.08.1960 oo 24.09.1986 Albert Friedrichs
* Hilgermissen 2 01.05.1955
- 3 Sabine Asendorf * Schwarme 113
- 4 Bärbel Asendorf * Schwarme 113 29.03.1965 Zwilling oo Uwe Wolf * Schwarme 23.04.1965
- 5 Ulrike Asendorf * Schwarme 113 29.03.1965 Zwilling oo um 1995
Hermann Dietrich Christian Rippe * Magelsen 43 04.01.1959
- 6 Antje Asendorf * Schwarme 113 (Reihenfolge kann anders sein)

Schwarme Nr.394

Heute Tulpenweg Nr.3

Jup Tkaczyk * ? oo **NN Meyer** *? † Hoya Krah.

wohnten einige Jahre auf der Stelle Schwarme Nr.145

- 1 Hermann Tkaczyk * Schwarme 145 14.04.1949 † Schwarme 394 07.06.2010
oo Gerda Voss gen. Lackmann * Thedinghausen Krah. 10.09.1950 (Geschieden)
wohnten einige Jahre auf der Stelle Nr.47 zur Miete
 - 1 Nicole Tkaczyk * Schwarme 47? 02.02.1970
 - 1 Lena Tkaczyk * Bruchhausen-Vilsen 03.07.1996
 - 2 Sandra Tkaczyk * Schwarme 47?
- 2 Dieter Tkaczyk * Schwarme 145 30.06.1952 oo Karin Böttcher (Geschieden)
 - 1 Sascha Tkaczyk * Schwarme oo Nadine Obst * Hoya ...1982
 - 1 Anna Tkaczyk
- 3 Dieter Tkaczyk (s o) II Lebengefährtin Waltraut Strege * Schwarme 04.04.1957
Bärbel Tkaczyk * Schwarme oo Ewald Eggers * Felde 20.12.1951 † Felde 02.10.2020

Schwarme Nr.395

Heute Tulpenweg Nr.9

Erich Kneffel * 08.10.1914 † Schwarme 07.07.1982 oo **Helene Arendt** * 07.03.1914 † 13.02.1991

- 1 Norbert Kneffel (s.u.)

Norbert Kneffel * Bremen 26.07.1940 † Schwarme 05.11.2014 oo **Heiderose NN** * 30.08.1943

Sie verkauften ihr Haus an Herbert und Sabine Till und bauten in Schwarme neu

- 1 Silvia Kneffel
- 2 Melanie Kneffel
- 3 Hergen Kneffel
- 4 Saskia Kneffel * 18.03.1983 oo 07.2021 Sven Kneffel-Müller

Herbert Till * Schwarme oo **Sabine Heidorn** * Bahlum 22.05.1963 (Geschieden)

Schwarme Nr.396

Heute Tulpenweg Nr.10

Otto Hentze *? † Schwarme 396 oo **Adele Wacker** * Schwarme 86 28.11.1919 † Schwarme 396

- 1 Waltraud Henze * Schwarme 86 11.05.1947 oo NN Hunecke (Geschieden)
 - 1 Tanja Huneke * Schwarme 17.01.1971 (siehe Nr.20)
 - 2 Niklas Huneke * Schwarme ...1976 † Schwarme ...2001
- Waltraud verkauft die Stelle 396 an die Familie Meinecke und baut in Schwarme neu.

Stefan Meinecke *29.02.1968 oo **Claudia Otersen** * Riede 13.06.1972

- 1 Christoph Meinecke * 03.10.1996
- 2 Sabrina Meinecke * 21.03.200
- 3 Janina Meinecke * 11.09.2006

Schwarme Nr.397

Heute Tulpenweg Nr.11

NN Büscher *? oo NN NN

- 1 Karl Heinz Büscher (s.u.)
- 2 Horst Büscher * Schwarme? 25.01.1943 † Huckelriede 19.05.2014 oo Ilse Mader * Schwarme 40

Karl Heinz Büscher * 03.10.1941 † Schwarme 20.03.2018 oo Schwarme 09.08.1968

Gertrud Petke * Schwarme 25.04.1948

- 1 Tatjana Büscher
- 2 Tobias Büscher
- 3 Benjamin Manuel Büscher * Schwarme 30.08.1977 † Schwarme 01.01.1978

Schwarme Nr.398

Heute Verdener Straße Nr.12

Erich Löffler * 07.09.1935 oo **Christa Mühlenstedt** * Schwarme 42a 11.04.1939

† Hannover Krah. 05.12.2017 Sie bauten nach der Hochzeit ein neues Haus Schwarme Nr.398

- 1 Barbara Löffler * Schwarme 06.12.1963 (siehe 221)
- 2 Uwe Löffler * Schwarme 05.02.1969 oo Martina Brüns * Okel 30.09.1969 † Schwarme 21.03.2001

Schwarme Nr.399

Heute Uhlenbruchsdamm Nr.3

Frieda Bolte / Ravens * Schwarme 111 14.02.1935 unehelich † Verden Krah. 28.10.2008

Sie wurde während der Schulzeit vom Ehler Ravens adoptiert. oo Thedinghausen 11.04.1959

Hermann Schumacher * Bahlum 8 06.02.1937 † Schwarme 14.07.2016

Nach der Hochzeit übernahmen sie kurz die Pachtstelle Nr. 8 in Bahlum, zogen aber dann zu Friedas Eltern wo sie später im Garten ein Eigenheim Schwarme Nr.399 bauten und am 05.04.1968 bezogen.

- 1 Rolf Schumacher * Schwarme 111 06.07.1959 oo Balge 27.01.1984 Ina Heuer
* Hoya Krah.15.02.1964 (Geschieden 1990) Rolf hatt 3 Kinder davon 1 unehelich
Rolf Schumacher (s o) Lebensgefährtin Ingrid Papenhausen * Hämelheide
- 2 Pia Schumacher * Thedinghausen Krah. 02.08.1964 oo Hoya 04.03.1993 Andreas Barth
* Hoya 20.06.1959 (Geschieden 1998)
Pia Schumacher (s o) Lebensgefärte Andre Siemers * Helzendorf 17.04.1966 nicht mehr zusammen
- 1 Wilken Siemer* Hoya Krah.13.04.1999

Maik Schendel *24.06.? oo **Christina Roling** * Cosefeld 10.01.1986

Kaufen nach den Tod von Hermann Schumacher die Stelle Nr.399 in Schwarme

- 1 Fjonn Elias * 08.11.2019

Schwarme Nr.402

Heute Vorwiese Nr.10

Willy Meyer * Schwarme 286 24.12.1934 oo 28.09.1961 **Gerda Schröder** * Schwarme 16 02.12.1939

Sie bauen 1966 ein eigenes Wohnhaus Schwarme Nr.402

- 1 Angela Meyer * Schwarme oo Jörg Meyer *?
 - 1 Carolin Meyer
 - 2 Ramona Meyer

Schwarme Nr.406

Heute Mühlenweg Nr.3

Günter Meyer * Schwarme 209 17.01.1941 oo **Edeltraut Obst** * Schwarme 21.02.1940

- 1 Michael Meyer
- 2 Stefan Meyer

Schwarme Nr.407

Heute Unter den Eichen Nr.1

Karl-Heinz Grahn * 08.06.1924 oo **Else Milde** *?

kaufen das Häuslingshaus 7a von Esdorn Nr.7

Die weiteren Nachkommen möchten nicht genannt werden

Schwarme Nr.408

Heute unter den Eichen Nr.2

Friedrich Fischer * Schwarme 393 17.12.1939 † ? oo **Bertha NN** * 05.10.1937 † Schwarme 19.12.2012

Fischer Kauft das Häuslingshaus 7b von Esdorn Nr.7

Die weiteren Nachkommen möchten nicht genannt werden

Das Haus kauft Jannis Hörth und vermietet es

Jannis Hördt * 28.10.1992 Zwilling Vorwerk (siehe Nr.297)

Schwarme Nr. 409

Heute unter den Eichen Nr.3

Johann Heinrich Masemann * Schwarme 24.06.1885 † Schwarme 07.09.1927 oo Schwarme 18.04.1910

Marie Margarethe Elise Wohlers * 13.12.1888 Martfeld † 04.10.1971 Schwarme 409

(siehe Nr.309)

4 Johann Friedrich Masemann (s.u.) Alle weiteren Kinder siehe Nr.309

Johann Friedrich Masemann * Schwarme 34a 23.06.1913 † Schwarme 08.01.1996 oo Schwarme

21.02.1935 **Rebecka Anna Wöltje** * Thedinghausen 09.10.1912 † Schwarme 27.05.1982

Johann Friedrich zieht ins Häuslingshaus Nr.7a von Esdorn. Kauft es später zusammen mit seinen

Sohn Helmut und bekommt die Haus Nr.409

1 Helmut Masemann (s.u.)

Helmut Masemann * Schwarme 25.06.1935 oo 05.09.1961 **Hilde Beuße** * Hustedt 10 22.02.1939

Helmut wohnte nach der Hochzeit erst in Hustedt dann von 1975 bis 1992 in Riede, baute dann in Schwarme im Garten der Stelle 409 ein neues Haus. Die alte Stelle Nr.409 wurde an die Familie Willi Fress vermietet.

1 Bernd Masemann * Thedinghausen Krah. 01.02.1959 unehelich † 02.03.2018

2 Rolf Masemann * Thedinghausen Krah. 03.01.1962 oo Svenja Scheuer * Thedinghausen

3 Petra Masemann * Thedinghausen Krah. 21.02.1968 oo NN NN (Geschieden)

4 Frank Masemann * Thedinghausen Krah. 23.03.1972 oo Yvonne Steglich

* Bruchhausen-Vilsen 06.11.1972 (Geschieden)

Mieter der alten Stelle Nr.409

Willi Fress * 03.09.1965 † Schwarme 11.06.2019 oo **Svetlana NN** *?

Wohnten erst zur Miete, kauften aber später das Haus

1 Anna Fress

2 Eugen Fress

3 Elisabeth Fress

4 Marcus Fress

Schwarme Nr.412

Heute An der Herrlichkeit Nr.5

Heinrich Asendorf * Schwarme 22 22.09.1934 † Schwarme 17.02.2014 oo **Thea NN** * 17.02.1937
Heinrich baut ca. 1970 einen neuen Hofplatz in Schwarme Nr.412

1 Dierk Asendorf (s.u.)

Dierk Asendorf *? oo **Gitta Schwecke** *? (Geschieden)

1 Lasse Asendorf
2 Laura Asendorf
3 Lukas Asendorf

Dierk Asendorf (s o) II Partnerin **Maren Schäding geb. Töllner** * Bremen 27.10.1967

Schwarme Nr.415

Heute Vorwiese Nr.36

Herfried Schwecke * 30.06.1941 † Schwarme 05.11.2012 oo **Siegrit NN**
* 27.12.1947 † 07.01.1997 Schwarme

1 Angela Schwecke
2 Gitta Schwecke oo Dirk Asendorf (Geschieden 3 Kinder siehe Nr.412)

Schwarme Nr. 416

Heute Vorwiese Nr.34

Helmut Meyer * Schwarme 299 † Hilgermissen (Ertrunken im Alveser See) oo **Hanna (Hanni) Struckhoff**
* Ahsen-Oetzen 02.01.1941 Zwilling

1 Jörg Meyer

wohnte als Witwer mit im Haus

Hermann Heinrich Meyer * Schwarme 25.10.1912 † Schwarme 30.07.1971

Schwarme Nr.427

Heute Rosenweg Nr.2

Horst Lange * Schwarme 28.04.1945 oo Schwarme 21.05.1966 **Ilse Radeke** * Schwarme 317 16.10.1946

1 Steffen Lange * Schwarme 04.10.1966 oo Anja Repty * Schwarme 122 19.03.1970
(sind Geschieden)

1 Nico Lange * Schwarme 122
2 Vanessa Lange * Schwarme 122

Schwarme Nr.429

Heute Mühlenweg Nr.4

Dietrich Heinrich Franz Geidemann * Hollen 19.03.1894 † Hoya Krah.19.05.1954 oo Kleinenborstel 28.04.1922 **Anna Meta Catharine Vöge** * Martfeld 173 14.11.1897 † Blender 12.10.1980

1 Heinrich Johann Brüne Geidemann (s.u.)

Heinrich Johann Brüne Geidemann * Hollen 49 12.06.1922 † Schwarme 262 20.03.2008 oo Kleinenborstel 03.01.1946 **Martha Margarethe Doris Meyer** * Schwarme 247 21.09.1920 † Schwarme 17.10.1990

Sie wohnten erst über der Landwirtschaftliche Bezugs und Absatzgenossenschaft Nr.241

1 Harald Geidemann * Schwarme oo Doris Schreiber * Riede
Heinrich verkauft die Stelle 429 an Michael Großeberkenbusch und zieht zu seiner Lebensgefährtin

Heinrich Johann Brüne Geidemann (s o) Lebensgefährtin **Thea Masemann** (Siehe Nr.262)

Michael Großeberkenbusch * 20.11.1972 oo **Anja Mehnert** * Berlin

1 Merle Großeberkenbusch

2 Noah Großeberkenbusch

Schwarme Nr.430

Heute Mühlenweg Nr.5

Werner Oentrich * Bremen † Schwarme oo **Margret Struckhoff** * Ahsen-Oetzen 02.01.1941 Zwilling † Syke Altenh. 27.07.2017 Werner verkauft die Stelle 430 wieder an Familie Staave / Großeberkenbusch

1 Bernd Oentrich

2 Frank Oentrich

Friedrich Staave * Arsten 25.01.1912 † Schwarme 21.04.1992 oo Arsten ...1951

Johanne Otzen * Arsten 18.12.1920 † Schwarme 14.08.2016

1 Melitta Staave (s.u.)

2 Annegret Staave

3 Uwe Staave oo Susanne NN

Melitta Staave * 12.08.1954 † Schwarme 28.03.2020 oo **Karl-Heinz Großeberkenbusch** *?

1 Michael Großeberkenbusch (siehe Nr.429)

Mühlenweg Nr.6

Walter Bienzeisler * Schlesien ...1911 † Schwarme ...1996 oo **Gertrud NN** * ...1914 † Schwarme ...1978

1 Jürgen Maximilian Bienzeisler (s.u.)

Jürgen Maximilian Bienzeisler * Schwarme 20.07.1949 † Schwarme 22.02.2020 oo Oldenburg 20.08.1982

Renate Grete Dora Peper * 21.09.1952 Martfeld 113

1 Lasse Bienzeisler

2 Jonas Bienzeisler

3 Nils Bienzeisler

Schwarme Nr.431

Heute Im Dreieck Nr.7

Kurd Enkelmann * 21.11.1914 † Schwarme oo NN NN

1 Klaus Enkelmann (s.u.)

Klaus Enkelmann * 26.12.1938 † Eitzendorf Altenh. 04.01.2021 oo **Johanna Führken**

* 03.05.1943 † Schwarme 16.03.2005

Klaus kauft von Strege einen Bauplatz und baut ein Haus Im Dreieck Nr.7

1 Karin Enkelmann * Schwarme 16.11.1963 oo Uwe Hoberg * Schwarme 104 28.12.1962
(Geschieden)

1 Eike Hoberg ?

2 Malte Hoberg ?

2 Rolf Enkelmann * Schwarme 27.01.1966 oo Birgit NN *?

1 Sina Enkelmann

2 Jonas Enkelmann

Klaus Enkelmann (s o) Partnerin **Irma Tecklenborg geb. Köster** * Schwarme 12.08.1939

Schwarme Nr.432

Heute Mühlenweg Nr.7

Helga Morgenroth * 17.01.1921 † 18.05.2016 Schwarme

1 Ursula Morgenroth * 27.02.1950 oo Gerhard Wigger

Schwarme Nr.433

Heute Mühlenweg Nr.8

Jacob Inden *?

Fritz Lange * Rätisch Ostpreußen 30.06.1880 † Schwarme 22.06.1972

oo **Auguste Lütke / Lütje** *? † Leibzig? wohnten in Leibzig

Jürgen Gustav Lütje * 18.01.1941 † Schwarme 09.02.2016 oo **Ulrike NN** *

Schwarme Nr.434

Heute Hörstener Straße Nr.3

Fredo Oentrich * Bremen 18.11.1947 oo **Margret Schulenberg** * Schwarme 119a 21.07.1950

1 Heike Oentrich * Schwarme 10.03.1971

Schwarme Nr.438

Heute Im Dreieck Nr.16

Heinrich Wolters * Schwarme 27.06.1945 oo **Elke Wätje** * Schwarme 172 28.01.1950 (Forsthaus)

- 1 Timo Wolters
- 2 Björn Wolters
- 3 Wiebke Wolters
- 4 Rebecca Wolters

Schwarme Nr.440

Heute Mühlenweg Nr.9

Detlef Hauke * 08.02.1943 oo ...1975 **Marion Lange** * Schwarme 131 01.08.1955 † Schwarme 27.02.2016

- 1 Andreas Hauke
 - 2 Torsten Hauke
- Detlef verkauft nach den Tod seiner Frau die Stelle 440 und verlässt Schwarme.

Schwarme Nr.443

Heute Vorwiese Nr.5

Fritz Bartels * 30.09.1939 † Schwarme 11.01.2001 oo **Hildegard NN** * 01.03.1936 † Schwarme 10.11.1998
Sie wohnen erst auf der Stelle 20, bauen sich dann aber ein neues Wohnhaus Schwarme 443

- 1 Laszio Bartels

Schwarme Nr.458

Früher Nr.128b Heute In der Heide Nr.8

NN Körte *?

- 1 Heinz Körte * Schwarme 16.12.1929 † Emtinghausen 17.05.2015
- 2 Hermann Körte (s.u.)

Hermann Körte * Schwarme 08.07.1938 † Schwarme 23.10.2004 oo **Irmgard Rippe** * Felde 15.11.1936
† Schwarme 20.10.2011

- 1 Gerhard Rippe *? Felde
- 2 Silvia Körte * ? Schwarme
- 3 Marion Körte *? Schwarme oo Hoya 12.11.1979 Manfred Wilhelm Hermann Menke
* Magelsen 86 17.11.1957 † Hoya 05.11.1880 (Autounfall)
- 4 Jürgen Körte * Schwarme 25.06.1965 † Schwarme 20.10.1970
- 5 Heike Körte * Schwarme 01.11.1971 oo Gerhard Bellersen *?
- 6 Volker Körte * Schwarme 01.11.1974 oo Anette Schönbeim *?

Schwarme Nr.462

Heute Vorwiese Nr.10

Gerda Schröder * Schwarme 02.12.1939 oo Schwarme 28.09.1961 **Willy Meyer** * 24.12.1934 Schwarme 286
(siehe Nr.286)

Gerda verkauft 1986 die Stelle Nr.16 In Schwarme Spraken an Frank und Christine Krause aus Bad Segeberg und bauen 1966 ein eigenes Wohnhaus in Schwarme Nr.462

- 1 Angela Meyer * Schwarme oo Jörg Meyer
- 1 Carolin Meyer
- 2 Ramona Meyer

Schwarme Nr.475

Heute Hörstener Straße Nr.2

Hans-Jürgen Strege * 21.06.1941 † Schwarme 24.01.2017 oo **Uschi Spitzer** 10.08.1940
† Schwarme 07.10.2012

- 1 Sandra Strege * Schwarme 02.02.1969 oo Ralph NN *?
- 2 Nicole Strege * Schwarme oo Arne NN *?

Nr. A sind die Kinder von den vorherigen Familien

A1

- 1 Johann Jakob Bohlmann * Schwarme 26.09.1786 oo Rebecka Adelheid Klausen
* Schwarme ...1785 † Schwarme 27.09.1845 **Kinder B 1**
- 2 Anna Marie Bohlmann * Schwarme 24.05.1788 † Schwarme oo Schwarme 19.09.1818
Gerd Hinrich Brinkmann * Martfeld 16 09.12.1794 † Schwarme 16.07.1860 **Kind B 2**
- 3 Johann Heinrich Bohlmann * Schwarme 28.11.1791 † Schwarme 23.07.1876 oo Martfeld 26.09.1814
Mette Margarethe Brinkmann * Martfeld 16 † Schwarme 24.08.1880 **Kinder B 3**
- 4 Christian Heinrich Bohlmann * Schwarme 02.08.1794
- 5 Jacob Bohlmann * Schwarme 18.10.1797 oo Rebecka Margarethe Adelheid Hoppe
* 10.10.1808 Schwarme 26 (siehe Nr.26) **Kinder B 4**
- 6 Johann Hermann Bohlmann * Schwarme 26.08.1804 oo Blender 1830 Rebecka Böhlke
* Einste ...1805 **Kinder B 5**

A2

- 1 Rennig Kuhlenkamp ~ Schwarme 13.02.1719
- 2 Margarethe Adelheid Kuhlenkamp ~ Schwarme 18.07.1723 † Schwarme 22 22.09 1800
(Siehe Nr.22)
- 3 Hille Margarethe Kuhlenkamp ~ Schwarme 08.08.1725
- 4 Beke Kuhlenkamp ~ Schwarme 01.08.1728 oo Carsten Neubauer
 - 1 Segelke Neubauer * Schwarme 24.09.1749
 - 2 Wübke Adelheid Neubauer * Schwarme 03.11.1750
- 5 Segelke Kuhlenkamp ~ Schwarme 05.10.1731
- 6 Margreth Kuhlenkamp ~ Schwarme 02.12.1733
- 7 Dierk Kuhlenkamp ~ Schwarme 26.04.1735
- 8 Hille Margarethe Kuhlenkamp ~ Schwarme 24.12.1736

A3

- 1 Rennig Roselius * Schwarme ...1710 † Schwarme 19.09.1763 oo Lunsen 03.11.1747
Catharine Margarethe Wohlers * Bensen ...1727 † Schwarme 25.07.1793 **Kinder B 6**
- 2 Hartje Roselius * Schwarme ...1711 † Schwarme ...1760 oo Schwarme ...1737
Catharina Linde *? † Schwarme
 - 1 Anna Catharina Roselius ~ Schwarme 18.08.1739
 - 2 Sophie Roselius * Schwarme ...1742 † Schwarme ...1747
 - 3 Mette Margarethe Roselius ~ Schwarme 02.03.1743
 - 4 Sophie Roselius ~ Schwarme 20.07.1746
- 3 Mette Roselius * Schwarme ...1713 oo Schwarme 18.11.1738 Johann Hinrich Küsel *? **Kind B 7**
- 4 Sophie Roselius * Schwarme ...1715 † Schwarme 1756
- 5 Johann Thomas Roselius * Schwarme ...1717
- 6 Lüdeke Roselius * Schwarme ...1721 beg. Lunsen 15.11.1774 oo Lunsen 13.12.1759
Juliane Maria Sophia Sanders * Wulmstorf um 1730 † Wulmstorf 24.05.1804
- 7 Brünies Roselius * Schwarme ...1723

A4

- 1 Gerd Heinrich Winter * Schwarme 27.05.1871 † Schwarme 16.09.1953 oo Schwarme 01.12.1903
Sophie Beke Helene Emigholz * Blender 21.09.1878 † Schwarme 26.06.1951
 - 1 Anna Katharine Winter * Schwarme 02.04.1904 (siehe Nr.260)
 - 2 Adele Dorothee Anna Winter * Schwarme 20.09.1905 † Schwarme 11.09.1912
- 2 Hermann Friedrich Winter * Schwarme 23.08.1873 † Schwarme 04.01.1956
- 3 Gerd Winter * Schwarme 09.12.1876 † Schwarme 28.05.1904

A5

- 1 Johann Rohde * Schwarme 09.03.1771
- 2 Johann Rohde * Schwarme 16.06.1775 † Schwarme 02.05.1838 oo Schwarme 24.11.1800
Elisabeth Charlotte Büssenschütt * ...1777 † Schwarme 12.08.1811 **Kinder B 8**
- 3 Carsten Rode * 01.02.1779 Schwarme oo NN NN *?
 - 1 Hermann Heinrich Rohde * Schwarme ...1818 † Schwarme? oo Schwarme 08.01.1838
Dorothea Wendt * Schwarme 10.12.1818 † Schwarme?
 - 1 Carsten Rohde * Schwarme 12.09.1838
- 4 Anna Margarethe Rohde * Schwarme 12.03.1782 (siehe Nr.144)

A6

- 1 Johann Friedrich Kröffelds ~ Schwarme 26.05.1732
- 2 Margarethe Adelheid Kröffels * Schwarme ...1733 oo Schwarme 31.01.1769
Christoph Köster *? † Schwarme 27.05.1822
 - 1 Beke Kröffels * unehelich ...1754 † Schwarme 27.06.1790
 - 2 Mette Margarethe Köster * Schwarme 28.06.1769
 - 3 Tochter Köster * Schwarme ...1770 † Schwarme 27.01.1785
 - 4 Marie Elisabeth Köster * Schwarme 09.08.1773
 - 5 Johann Gerd Friedrich Köster * Schwarme 23.06.1778
 - 6 Johann Christoph Köster * Schwarme 04.01.1784 † Schwarme 03.01.1785
 - 7 Johann Christoph Köster * Schwarme 21.01.1785 † Schwarme 10.01.1831
 - 8 Johann Heinrich Köster * Schwarme 05.12.1788
 - 9 Johann Hermann Köster * Schwarme 15.07.1791
- 3 Anna Margreth Kröffels ~ Schwarme 14.04.1734 † Schwarme 15.04.1734
- 4 Mette Margreth Kröffels ~ Schwarme 18.01.1735

A7

- 1 Anne Margarethe Steinke * Schwarme 15.02.1797 oo Schwarme 30.04.1821
Rennig Roselius * Schwarme 04.02.1796 **Kinder B 9**
- 2 Rebecka Steinke * Schwarme 30.04.1801

A8

- 1 Gesche Catharine Steinmetz * Schwarme 05.04.1797 unehelich
- 2 Anna Margarethe Bohlmann * Schwarme 04.09.1799
- 3 Johann Albert Bohlmann * 15.09.1801 Schwarme † Schwarme 15.12.1875 I oo Lunsen 1830
Anne Winter * 1805 Morsum
Johann Albert Bohlmann (s o) II oo Schwarme 18.03.1837 Anna Christine Ohm
* Schwarme 120 19.07.1794 (siehe Nr.120) **Kind B 10**
- 4 Hinrich Otto Bohlmann * Schwarme 27.08.1804
- 5 Harm Heinrich Bohlmann * Schwarme 03.09.1807
- 6 Johann Heinrich Bohlmann * Schwarme 24.08.1810 oo Margarethe Stadlander *?
 - 1 Anne Rebecka Bohlmann * Schwarme 07.08.1834
- 7 Wilhelm Bohlmann * Schwarme 05.01.1814 † Schwarme 07.05.1814
- 8 Wübke Adelheid Bohlmann * Schwarme 15.03.1815

A9

- 1 Johann Tepelmann * Schwarme 30.12.1826 † Schwarme 16.01.1909 oo Schwarme 11.1858
Rebecka Adelheid Bohlmann * Schwarme 133 12.11.1830 † Schwarme 25.01.1909 **Kinder B 11**
- 2 Heinrich Tepelmann * Schwarme 22.03.1830 † Schwarme 07.04.1832
- 3 Dietrich Heinrich Tepelmann * Schwarme 17.08.1833 † Schwarme 19.11.1847

A10

- 1 Clara Schröder * Schwarme 21.02.1778 † Schwarme I oo Hermann Hinrich Otto
* Schwarme 18 07.01.1774 (siehe Nr.118)
 - 1 Mette Margarethe Otto * Schwarme oo Schwarme 20.10.1822 Albert Boyer * Eitzendorf
1 Johann Boyer * Schwarme 10.02.1823 oo Eitzendorf 01.05.1866 Margarethe Köhlmus * 05.05.1823
Hoyerhagen
 - 2 Anna Margarethe Otto * Schwarme 13.01.1803 † Schwarme 01.05.1817
- Clara Schröder (s o) II oo Johann Arend Wacker * ...1774 † 24.02.1831 Schwarme
 - 1 Margarethe Adelheid Wacker * Schwarme ...1810 unehelich † Schwarme 23.02.1817
Vater ist Arend Wacker. Das Kind wurde auch auf seinen Namen getauft
 - 2 Johann Wacker * Schwarme 23.07.1814 † Schwarme 04.03.1820
- 2 Johann Schröder * Schwarme 26.07.1782
- 3 Anna Adelheide Schröder * Schwarme 24.12.1783 † Bahlum 24.02.1841 I oo Schwarme 17.10.1806
Cord Hinrich Hüneke * Bahlum 24.09.1786 † Bahlum 20.02.1848
Anna Adelheide Schröder (s o) II oo Rennig Wacker * Schwarme 30.04.1781
† Schwarme 25.12.1804
 - 1 Rennig Schröder * Schwarme 09.09.1803
- 4 Anna Margarethe Schröder * Schwarme 21.09.1786 † Schwarme oo Schwarme 21.01.1814
Johann Gerhard Heinrich Süllo * Asendorf; Schierenhop 18 ...1791 **Kinder B 12**
- 5 Catharine Elisabeth Schröder * Schwarme 03.02.1789
- 6 Johann Heinrich Schröder * Schwarme 09.04.1791 † 15.02.1833 Schwarme oo Schwarme 18.01.1816
Meta Margarethe Schwecke * Schwarme 116 29.09.1786 † Schwarme 19.03.1840
 - 1 Johann Wilhelm Schröder * Schwarme 18.04.1816 † Oyten I oo Oyten 1843 Catharine Margarethe
Lüssen *? † Oyten ...1854
Johann Wilhelm Schröder (s o) II oo Ahausen Rotenburg 17.03.1854 Anna Katharina Grobbrügge
* Ahausen Rotenburg 13.01.1813 † Oyten 14.09.1870
Johann Wilhelm Schröder (s o) III oo Oyten 1872 Anna Margarethe Lange
* Ottersberg Schanzendorf 13.07.1836 † Oyten
 - 2 Johann Heinrich Schröder * Schwarme 13.03.1818 † Schwarme 14.02.1823
 - 3 Hermann (Harm) Heinrich Schröder * Schwarme 25.09.1819 oo Dorothea Grafstedt * Schwarme 31
03.1830 † Schwarme 15.08.1880
 - 1 Dorothea Schröder * Schwarme 15.08.1853 † 07.01.1855 Schwarme
 - 4 Johann Friedrich Schröder * Schwarme 18.02.1821
 - 5 Johann Heinrich Schröder * Schwarme 05.04.1823
 - 6 Margarethe Schröder * Schwarme 09.01.1825
 - 1 Brüne Heinrich Schröder * Schwarme 01.08.1860 unehelich
 - 7 Rennig Schröder * Schwarme 23.10.1827 † Schwarme 06.05.1883 (Ledig)
 - 8 Sophie Charlotte Anne Hedwig Schröder * Schwarme 22.06.1830

A11

- 1 Friedrich Schröder * Schwarme 24.06.1788 † Schwarme 05.01.1813
- 2 August Ludwig Schröder * Schwarme 05.02.1790 † Schwarme ...1846 oo Schwarme 05.12.1813
Margarethe Elisabeth Meyer * Schwarme 88 07.06.1791 † Schwarme 30.05.1863 **Kinder B 13**
- 3 Hedwig Catharine Elisabeth Schröder * Schwarme 23.02.1794
- 4 Brünig Schröder * Schwarme 09.03.1798 † Schwarme 04.05.1832
oo Catharine (Trine) Margarethe NN * ...1800 † Schwarme 25.09.1831
- 5 Catharine Margarethe Schröder * Schwarme 25.07.1801 oo Hermann Heinrich Clausen * ...1800
 - 1 Hermann Heinrich Clausen * Schwarme 10.02.1843 † Schwarme 24.04.1843

A12

- 1 Anna Dorothea Schröder * Schwarme ...1788 † Schwarme 12.04.1792
- 2 Clara Schröder * Schwarme ...1792 † Schwarme 14.10.1792
- 3 Johann Schröder * Schwarme 29.04.1794 † Schwarme 19.11.1876 nicht verheiratet
Anna Elisabeth Hustedt * Büngelshausen 05.02.1794
 - 1 Johann Heinrich Schröder * Martfeld 03.06.1822 unehelich † Schwarme 12.06.1893 I oo Schwarme
03.07.1858 Margarethe Elisabeth Precht * Schwarme 22.01.1821 † Schwarme 31.05.1875
Johann Heinrich Schröder (s o) II oo Schwarme 21.09.1875 Margarethe Dorothee Wacker
* Schwarme 18.03.1840 (siehe beide Nr.137)
- 4 Hermann Heinrich Schröder * Schwarme 30.04.1797 oo Katharina Margarethe Lindemann
* Schwarme ...1800 † Schwarme
 - 1 Dietrich Heinrich Schröder * Schwarme 24.12.1829
Katharine Margarethe Lindemann (s o) II oo Christian Brüns * Wackershausen 24 ...1800 Zwilling
† Schwarme

A 13

- 1 Margarethe Ohm * Schwarme 11.05.1781 † Schwarme 31.12.1839 oo Schwarme 06.07.1807
Dietrich Heinrich Koch * Schwarme ...1785 † Schwarme 29.04.1834
 - 1 Margarethe Adelheid Koch * Schwarme 27.10.1807
 - 2 Anna Adelheid Koch * Schwarme 23.03.1810 oo Wilhelm Schröder *?
 - 1 Johann Schröder * Morsum 10.12.1845 † Schwarme 20.02.1920
 - 3 Gesche Dorothea Koch * Schwarme 16.05.1813 † Schwarme 18.05.1813 oo Johann Heinrich Müller*?
 - 1 Margarethe Müller * Schwarme 08.07.1838 † 05.01.1840 Schwarme
- 2 Hermann Hinrich Ohm * Schwarme 17.09.1783 † Schwarme 22.11.1783

A 14

- 1 Anna Margarethe Wacker * Schwarme 27.02.1819
- 2 Johann Dietrich Wacker * Schwarme 17.01.1821 oo Schwarme ...07.1858
Rebecka Margarethe Fastenau * Schwarme 205 11.03.1831 (siehe Nr.205)
 - 1 Rennig Wacker * Schwarme oo Anna Margarethe Elisabeth Dahme *?
 - 1 Rebecka Adelheid Wacker * Schwarme 28.09.1861 † Schwarme 16.04.1862
 - 2 Katharine Margarethe Adelheid Wacker * Schwarme 02.11.1866
- 3 Margarethe Adelheid Wacker * Schwarme 18.08.1822 † Schwarme 03.05.1877 oo Schwarme 04.1860
Johann Heinrich Sagehorn * Oiste 12.01.1817 † Schwarme 14.06.1893 **Kinder B 14**
(siehe Nr.143 und 208)
- 4 Rebecka Adelheid Wacker * Schwarme 22.03.1825 † Schwarme 03.02.1828
- 5 Rennig Wacker * Schwarme 27.03.1827 (siehe Nr.86)
Rennig kauft 1880 das Häuslingshaus von Nr.43 und die Stelle 86 von Johann Bohlmann.
Beide zusammen werden aber auf eine Anbauerstelle reduziert
- 6 Carsten Heinrich Wacker_* Schwarme 11.09.1829 † Schwarme 16.04.1879 I oo Schwarme 12.1857
Katharina Margarethe Brand * Okel 01.05.1825 † Schwarme 25.12.1882
 - 1 Karsten Heinrich Wacker * Schwarme 12.06.1858 (siehe Nr.122)
 - 2 Henriette Margarethe Wacker * Schwarme 09.12.1860
 - 3 Friedrich Wilhelm Wacker * Schwarme 02.01.1864
 - 4 Dietrich Heinrich Wacker * Schwarme 14.09.1866Carsten Heinrich Wacker (s o) II oo Catharina Margarethe Wacker *?
- 7 Johann Heinrich Wacker * Schwarme 05.09.1832 oo Anna Elisabeth Rohleder *?
 - 1 Brüne Wacker * Schwarme 01.07.1853 † Schwarme 01.03.1895
- 8 Rebecka Adekheid Wacker * Schwarme 19.08.1835
 - 1 Theodor Wacker * Hamburg 21.05.1857
- 9 Wilhelm Friedrich Wacker * Schwarme 14.02.1838 oo 10.1863 Marie Sophie (Elise) Eggers
* Bremen10.07.1842
- 1 Anna Marie Wacker * Bremen 05.02.1870

A 15

- 1 Johann Heinrich Schierloh * Schwarme 11.1813 † Schwarme 16.05.1817
- 2 Claus Heinrich Schierloh * Schwarme ...1815 oo Schwarme 23.12.1838
Anne Mette Wacker * ...1820
 - 1 Mette Anna Schierloh * Schwarme 05.06.1839 † Schwarme 12.02.1846
 - 2 Klaus Heinrich Schierloh * Schwarme 14.08.1841
 - 3 Heinrich Schierloh * Schwarme 18.05.1844 † Schwarme 19.11.1846
 - 4 Gesche Margarethe Schierloh * Schwarme 18.05.1848
- 3 Johann Friedrich Schierloh * Schwarme 09.10.1816 † Schwarme 09.12.1818
- 4 Christoph Schierloh * Schwarme 23.12.1819
- 5 Todgeborene Tochter Schierloh * Schwarme 05.06.1823
- 6 Anna Margarethe Schierloh * Schwarme 19.07.1824 oo Schwarme 29.05.1852
Johann Heinrich Petersen * Neu-Holtum
 - 1 Johann Heinrich Petersen * Schwarme 02.10.1854

A 16

- 1 Mette Margarethe von Engeln * Schwarme † Schwarme oo Schwarme 24.11.1817
Dietrich Heinrich Meyer * Schwarme 88 26.04.1794 † Schwarme **Kinder B 15**
Dietrich Heinrich Meyer (s o) II oo 1827 Anna Christina Köster * ...1801 † Schwarme 09.02.1837
 - 1 Margarethe Adelheid Meyer * Schwarme 01.08.1827 † Schwarme 26.05.1850
 - 2 Anna Helene Meyer * Schwarme 16.08.1835 † Schwarme 23.05.1836
- 2 Margarethe von Engeln * Schwarme 05.07.1789 † Schwarme 15.07.1827 oo Schwarme 20.11.1815
Johann Dietrich Engelke * Lunsen
 - 1 Anna Rebecka Engelke * Schwarme 27.12.1815 oo Heinrich Fischer * ...1815
 - 1 Todgeborener Sohn Fischer * Schwarme 02.01.1841 † Schwarme 02.01.1841
 - 2 Johann Hermann Engelke * Schwarme 05.09.1818 † Schwarme 12.06.1822
 - 3 Johann Hinrich Engelke * Schwarme 18.10.1821
- 3 Gesche Margarethe von Engeln * Schwarme 03.06.1804 † Bremen Sie war des Schreibens unkundig
oo St.-Petri-Kirche (Dom) Bremen 31.10.1834 Dietrich Glade * 02.12.1804 † Bremen 04.06.1853
 - 1 Margarethe Elisabeth von Engeln * Schwarme ...1830 unehelich † Bremen 28.05.1853
oo St.-Michaelis-Kirche Bremen 03.04.1851 Johann Conrad Streckfuß * Bremen 27.09.1830
† Bremen (Cigarrenmacher in Bremen)
 - 1 Margarethe Streckfuß * Bremen 01.06.1851

A 17

- 1 Margarethe von Engeln * Schwarme 01.07.1791 (siehe Nr.132)
- 2 Mette Anna von Engeln * Schwarme 09.03.1794 oo Schwarme 17.05.1819
Johann Hinrich Bohlmann *? **Kinder B 16**
- 3 Anna Elisabeth von Engeln * Schwarme 24.12.1796 † 26.04.1852 Schwarme oo Schwarme
12.06.1822 Johann Dietrich Kracke * Schwarme 09.06.1791 † Schwarme 06.05.1861 **Kinder B 17**

A 18

- 1 Johann Heinrich Clüver * Schwarme 7a 30.04.1810 oo Schwarme 04.08.1839
Anna Margarethe Winkelmann * Schwarme 38 01.03.1819 **Kinder B 18**
- 2 Anna Catharine Clüver * Schwarme 7a 27.11.1811 (siehe Nr.32)
- 3 Anna Margarethe Clüver * Schwarme 7a 28.01.1814 (siehe Nr.140)
- 4 Johann Albert Clüver * Schwarme 7a 11.09.1816 † Schwarme 19.09.1904 oo Schwarme 03.12.1843
Anna Margarethe Trantel * Emtinghausen 01.10.1816 † Schwarme 01.03.1885 **Kinder B 19**
- 5 Margarethe Clüver * Schwarme 18.05.1819 (siehe Nr.146)
- 6 Anna Elisabeth Clüver * Schwarme 13.05.1822 † Schwarme 19.05.1822
- 7 Anna Rebecka Clüver * 19.04.1825 Schwarme oo Schwarme 08.1855 Gerd Hüneke * Okel ...1824
- 8 Hedwig Clüver * Schwarme 14.06.1828 † Schwarme 08.02.1913
 - 1 Johann Hermann Clüver * Schwarme 23.11.1851 † Schwarme 07.02.1853
(Vater ist Johann Heinrich Zuber)
- 9 Wilhelmine Sophie Margarethe Adelheid Clüver * Schwarme 11.04.1832 (siehe Nr.246)

A 19

- 1 Hermann Heinrich von Engeln * Schwarme 25.08.1832
- 2 Anna Elisabeth von Engeln * Schwarme 02.10.1835 oo 04.1858 Heinrich Wendt
* Thedinghausen 13.11.1831
- 3 Mette von Engeln * Schwarme 23.11.1838
- 4 Marie Rebecka von Engeln * 01.06.1842 † Schwarme 24.06.1882 oo Schwarme 13.04.1879
August Dietrich Wilhelm Voigt * Syke-Kolonie 10.06.1835 † Schwarme 11.09.1915
 - 1 August Friedrich Rennig Voigt * Schwarme 22.04.1880
 - 2 Johann Heinrich Voigt * Schwarme 10.06.1882

August Dietrich Wilhelm Voigt (s o) II oo Schwarme 20.04.1884 Anna Rebecka Tietjen
* Torfmoor 13.12.1850

- 1 Meta Voigt * Schwarme 30.09.1884 Zwilling † Schwarme 30.09.1884
Das Kind starb 3 Std nach der Geburt und erhielt eine Nottaufe
- 2 Beke Voigt * Schwarme 30.09.1884 Zwilling † Schwarme 30.09.1884
Das Kind starb 3 Std nach der Geburt und erhielt eine Nottaufe
- 3 Johann Carsten Voigt * Schwarme 21.10.1885
- 4 Mette Beta Voigt * Liliental 22.10.1887 oo Schwarme 30.07.1910 Johann Heinrich Dietrich Tümler
* Celle 18.02.1885
- 5 Hermann Dietrich Voigt * Schwarme 27.06.1890

A 20

- 1 Hermann Heinrich Clüver * Schwarme 06.10.1839
 - 2 Johann Heinrich Clüver * Schwarme 21.10.1841 oo Schwarme 15.10.1867
Hedwig Wienholz * Emtinghausen 06.08.1842 † Schwarme 01.07.1886
 - 1 Anna Meta Clüver * Schwarme 18.02.1868 † Martfeld 213 19.08.1929 oo Karl Dietrich Hermann
Bockelmann * Barenburg † Martfeld 213?
 - 2 Anna Gesine Clüver * Schwarme 02.09.1869
 - 3 Rebecka Clüver * Schwarme 17.11.1871
 - 4 Rebecka Margarethe Clüver * Schwarme 12.10.1872
 - 5 Anna Adelheid Clüver * Schwarme 11.12.1874 Zwilling (siehe Nr.270)
 - 6 Johann Heinrich Clüver * Schwarme 11.12.1874 Zwilling † Schwarme 13.11.1878
 - 7 Ernst August Clüver * Schwarme 14.07.1877
 - 8 Margarethe Anna Sophie Clüver * Schwarme 13.02.1880
 - 9 Johann Clüver * Schwarme 06.06.1882
 - 10 Albert Christian Hermann Heinrich Clüver * Schwarme 03.02.1884 oo Bruchhausen 24.05.1915
Dorothee Marie Bruns * Wöbse 14.09.1885
 - 3 Johann Albert Clüver * Schwarme 17.09.1844 † Calle? oo Bücken 09.08.1868
Margarethe Dorothea Elisabeth Meyer * Calle 30.12.1847 † Calle?
 - 4 Anna Margarethe Elisabeth Clüver * Schwarme 13.05.1847 † Schwarme 27.12.1916 oo Schwarme
12.03.1869 Christian Heinrich Johann Körte * Schwarme 16.03.1842 † Schwarme 20.10.1910
- Kind B 20**
- 5 Tochter Clüver * Schwarme 17.12.1849 Vorname der Tochter war im Kirchenbuch nicht lesbar
 - 6 Hedwig Gesche Adelheid Clüver * Schwarme 18.12.1864

A 21

- 1 Johann Heinrich Falldorf * Schwarme 17.10.1753 † Schwarme 29.01.1819 oo Schwarme 17.11.1780
Gesche Anna Marie Lindemann * Schwarme 73 30.11.1755 † Schwarme 25.03.1819
 - 1 Lüdeke Falldorf * Schwarme 27.08.1781 † 26.03.1810 Schwarme
 - 2 Hermann Heinrich Falldorf * Schwarme 22.04.1784 † Schwarme 18.12.1846 oo Schwarme 11.12.1810
Anna Margarethe von Engeln * Schwarme 15.02.1782 † Schwarme 29.10.1821
 - 1 Catherine Gertrud Falldorf * Schwarme 11.04.1811 † Wulmstorf 28 ...1871 oo Schwarme 17.11.1837
Dietrich von Salzen * Wulmstorf 28 24.08.1809 † Wulmstorf 28 05.07.1870
 - 2 Johann Heinrich Falldorf * Schwarme 31.03.1813 † Schwarme 10.11.1813
 - 3 Margarethe Adelheid Falldorf * Schwarme 18.06.1786 (siehe Nr.28)
 - 4 Anne Adelheid Falldorf * Schwarme 21.01.1790
 - 5 Anne Margarethe Falldorf * Schwarme 26.04.1793 oo Schwarme 02.06.1817 Johann Dietrich Lührs
* Beppen
 - 6 Mette Margarethe Falldorf * Schwarme 31.01.1796 † Schwarme 08.12.1880 (Ledig)
 - 7 Johann Heinrich Falldorf * Schwarme 22.05.1799
- 2 Rebecca Margaretha Falldorf * Schwarme 15.12.1755 (siehe Nr.88)
- 3 Wilhelm Falldorf * Schwarme 07.12.1758 oo NN NN *?
 - 1 Margarethe Adelheid Falldorf * Schwarme oo Schwarme 30.05.1816 Johann Heinrich Meyer
* Horstedt
 - 1 Rebecka Adelheid Meyer * Schwarme 18.09.1816
- 4 Nicolaus Heinrich Falldorf * Schwarme 23.10.1762
- 5 Johann Christian Falldorf * Schwarme 08.11.1747 † Schwarme 14.01.1832 oo Martfeld 10.11.1791
Gesche Adelheid Fastenau * Martfeld ...1766 † Schwarme 07.03.1833
 - 1 Anna Margarethe Falldorf * Schwarme 06.1792 † Schwarme 30.12.1813
 - 2 Johann Albert Falldorf * Schwarme ..1795 † Schwarme 26.05.1797
 - 3 Johann Heinrich Falldorf * Schwarme 01.06.1798
 - 4 Johann Albert Falldorf * Schwarme 07.09.1801 (siehe Nr.185)

- 5 Johann Christian Falldorf * Schwarme 16.04.1806 † Schwarme 01.04.1875 I oo Anna Margarethe Hagedorn *?
 Johann Christian Falldorf (s o) II oo Anna Margarethe Bohlmann * ...1800
 Anna Margarethe Bohlmann (s o) I oo Johann Heinrich Glander * Schwarme ...1793
 † Schwarme 14.04.1831

A 22

- 1 Dietrich Falldorf * Schwarme
 2 Johann Hinrich Falldorf * Schwarme 09.06.1769
 3 Johann Dietrich Falldorf * Schwarme 07.05.1771 † Schwarme 23.05.1824
 4 Johann Henrich Falldorf * Schwarme 03.11.1873
 5 Johann Albert Falldorf * Schwarme 31.05.1778 † Schwarme 26.03.1842 oo Schwarme 01.05.1801
 Meta Margarethe Brems * Schwarme 16.09.1776 † Emtinghausen 12.12.1857 **Kinder B 21**

A 23

- 1 Hermann Münschhausen * Schwarme † Schwarme ...1788 oo Anna Adelheid Wacker *?
 1 Anna Catharina Münchhausen * Schwarme † Horstedt 13 oo 25.11.1785 Johann Frehrichs *? †
 Horstedt 13
 2 Anna Ilse Münchhausen * Schwarme 21.05.1761 † Schwarme 27.08.1761
 3 Anna Adelheid Münchhausen * Schwarme 48 14.05.1762 † Martfeld 11.03.1840 oo Martfeld
 21.10.1794 Brünig Harries * Martfeld 56 ...1743 † Martfeld 14.06.1812
 4 Rendig Münchhausen * Schwarme 24.02.1765 † Schwarme vor 15.04.1766
 5 Rendig Münchhausen * Schwarme 15.04.1766 Zwilling
 6 Todgeborener Sohn Münchhausen * Schwarme 15.04.1766 Zwilling
 7 Anna Margarethe Münchhausen * Schwarme 05.08.1769
 8 Anna Elisabeth Münchhausen * Schwarme 04.03.1773 † Schwarme vor 23.01.1781
 9 Anna Elisabeth Münchhausen * Schwarme 23.01.1781 † Schwarme 14.01.1883
 10 Gerd Heinrich Münchhausen * Schwarme 06.10.1788 † Schwarme 11.10.1788
 2 Mette Münchhausen * Schwarme 48 alt ...1739 † Martfeld 113 11.05.1794 oo Martfeld 10.05.1765
 Hinrich Peper * Martfeld 113 ...1742 † Martfeld 113 14.04.1824

A 24

- 1 Anna Katharina Fellermann * Schwarme 05.06.1809 † Schwarme 26.10.1883 (Ledig)
 2 Wilhelm Fellermann * Schwarme 23.02.1812 † Schwarme 27.04.1812
 3 Margarethe Dorothea Fellermann * Schwarme 18.04.1813 † Schwarme 04.07.1813
 4 Wilhelm Gerd Fellermann * Schwarme 08.08.1814 † Schwarme 28.03.1815
 5 Johann Albert Ehlert Dietrich Heinrich Fellermann * Schwarme 17.02.1816 † Schwarme 14.06.1816
 6 Todgeborene Tochter Fellermann * Schwarme 47 30.07.1817
 7 Otto Fellermann * Schwarme 47 11.05.1819 † Schwarme 07.06.1898 oo Schwarme 10.11.1844
 Margarethe Adelheid Sagehorn * Schwarme 06.12.1820
 1 Johann Dietrich Fellermann * Schwarme 07.06.1845
 2 Johann Heinrich Fellermann * Schwarme 02.12.1847 † Normannshausen 57 12.10.1898 I oo Martfeld
 24.10.1889 Adelheid Tobeck * Martfeld 111 24.08.1835 † Normannshausen 57 20.01.1896
 Johann Heinrich Fellermann (s o) II oo Martfeld 30.06.1897 Anna Elise Dorothea Ritterhoff
 * Hustedt 22.04.1866 † Normannshausen 57 23.11.1941
 1 Gretchen Luise Helene Fellermann * Normannshausen 57 26.04.1898 † Bremen 18.09.1946
 3 Wilhelm Fellermann * Schwarme 24.07.1850
 4 Otto Fellermann * Schwarme 12.07.1854
 5 Gesche Margarethe Elisabeth Fellermann * Schwarme 07.07.1857 † Schwarme 15.10.1924
 oo Schwarme 29.04.1889 Friedrich Habekost * Martfeld 08.09.1859
 6 Todgeborener Sohn Fellermann * Schwarme 30.10.1861

A 25

- 1 Hermann Fellermann * Schwarme ...1825 oo Schwarme 09.09.1849 Anna Häfker * 1825
 - 1 Heinrich Fellermann * Schwarme 31.10.1849
 - 2 Rebecka Margarethe Adelheid Fellermann * Schwarme 06.12.1851 † Schwarme 20.04.1894 oo Schwarme 18.10.1878 Dietrich Heinrich Masemann * Schwarme 50 23.02.1847 (siehe Nr.50)
 - 3 Margarethe Adelheid Fellermann * Schwarme 21.02.1854 † Schwarme 13.07.1854
 - 4 Johann Heinrich Fellermann * Schwarme 17.08.1855
 - 5 Margarethe Adelheid Fellermann * Schwarme 06.08.1858

A 26

- 1 Dietrich Heinrich Bolte * Schwarme 20.01.1874 † Bremen ...1850 Er war des Schreibens unkundig oo St.-Stephani-Kirche Bremen 01.11.1815 Anna Elisabeth Thätjenhorst * Sulingen 30.08.1778 † Bremen ...1850
 - 1 Anna Sophia Bolte * Bremen ...1816 oo St.-Petri-Kirche (Dom) Bremen 28.11.1850
 - Johann Friedrich Koesel * Bremen ...1823
- 2 Margarethe Elisabeth Bolte * Schwarme 22.08.1785 † Schwarme oo Schwarme 24.11.1806
- Johann Christian Roselius * Schwarme † Schwarme **Kinder B 22**
- 3 Gesche Margarethe Bolte * Schwarme 12.02.1789 oo Dietrich Wacker * Wackershausen 25 24.12.1787 † Schwarme 31.07. 1826
 - 1 Gesche Katharine Bolte * Schwarme 10.05.1819 unehelich (siehe Nr.197)
- 4 Gerd Heinrich Bolte * Schwarme 17.08.1791 † Schwarme 06.04.1858 oo Anna Margarethe Wolter * ...1796 † Schwarme 10.02.1845
 - 1 Johann Hinrich Bolte * Schwarme 14.06.1820
 - 2 Dietrich Heinrich Bolte Schwarme 18.10.1822
 - 3 Margarethe Bolte * Schwarme 15.02.1825
 - 4 Anna Bolte * Schwarme 08.10.1827
 - 5 Gerd Heinrich Bolte * Schwarme 01.10.1830
 - 6 Lüdeke Bolte * Schwarme 14.05.1833 † Schwarme 01.06.1833
 - 7 Anna Margarethe Bolte * Schwarme 23.09.1834 † Emtinghausen oo Johann Friedrich Lefers * Emtinghausen † Emtinghausen
 - 1 Johann Heinrich Lefers * Emtinghausen 19.10.1863 (siehe Nr.85)
 - 8 Johann Segelke Bolte * Schwarme 27.06.1838
- 5 Lüdeke Bolte * Schwarme 30.01.1794 oo St.-Petri-Kirche (Dom) Bremen 05.02.1817
- Catharina Margaretha Beenke * Osterholz14.06.1790
- 6 Margarethe Bolte * Schwarme 06.08.1796 † Martfeld 30 04.12.1856 I oo Schwarme 03.12.1824
- Dietrich Henrich Knüppel * Martfeld 30 07.08.1791 † Martfeld 30 09.01.1831 (4 Kinder)
- Margarethe Bolte (s o) II oo Martfeld 18.01.1835 Johann Dietrich Hüneke * Duddenhausen 13.02.1809 † Martfeld 30 07.12.1836
- Margarethe Bolte (s o) III oo Martfeld 30.05.1840 Heinrich Ludwig Gärtner * Havelse 16.01.1799 † Martfeld 30 27.04.1873
- 7 Anna Rebecca Bolte * Schwarme 20.01.1799 † Schwarme I oo Schwarme 18.01.1830
- Albert Grafstedt * ...1790 † Schwarme 22.12.1831
 - 1 Dorothea Grafstedt * Schwarme 31.03.1830 † Schwarme 15.08.1880 oo Hermann (Harm) Heinrich Schröder * Schwarme 25.09.1819
 - 1 Dorothea Schröder * Schwarme 15.08.1853 † Schwarme 07.01.1855
 - 2 Albert Heinrich Grafstedt * Schwarme 11.04.1832 † 19.04.1834 Schwarme
Der Vater war bei der Geburt schon verstorben
- Anna Rebecca Bolte (s o) II oo Georg Pilster * Schwarme 28.06.1812
 - 1 Hermann Heinrich Pilster * Schwarme 28.11.1835 oo Margarethe Schrader? / Schröder? * 06.04.1839 Riede

A 27

- 1 Gerd Heinrich Mühlenstedt * Schwarme 03.1800 † Schwarme 13.02.1802
- 2 Hermann Friedrich Mühlenstedt * Schwarme 26.12.1801 † Schwarme 11.01.1802
- 3 Anna Ilse Mühlenstedt * 20.02.1803 oo Schwarme 10.12.1824 Johann Christoph Ludwig Bormann *?
 - 1 Gesche Bormann * Schwarme 14.11.1824 † Schwarme 27.11.1824
- 4 Elisabeth Mühlenstedt * Schwarme 07.05.1805
- 5 Gerd Heinrich Mühlenstedt * Schwarme 02.04.1809 oo Thedinghausen ...1834
- Gesche Adelheid Drewes * Thedinghausen ...1810 **Kinder B 23**

A 28

- 1 Anna Adelheid Masemann * Schwarme 17.09.1841 † Schwarme 21.12.1885 oo Vilsen 05.07.1863
Hermann Ehlers * Uenzen 21.09.1840 † Schwarme 30.10.1881 **Kinder B 24**
- 2 Dorothea Masemann * Schwarme 14.10.1843
- 3 Wübke Adelheid Masemann * Schwarme 14.01.1846 † Hustedt 16 13.11.1913 oo Martfeld
15.09.1866 Hermann Heinrich Winter * Hustedt 18 22.02.1833 † Hustedt 16 31.01.1892
- 4 Hedwig Masemann * Schwarme 22.08.1848
- 5 Johann Dietrich Masemann * Schwarme 12.02.1851 oo Schwarme 13.06.1878
Anna Maria Schweitz * Niederurnen Schweiz 14.06.1857
- 6 Johann Heinrich Masemann * Schwarme 04.06.1854 † Bremen 10.03.1886 oo Bremen 07.04.1877
Anna Engel Frick * Hardebek Segeberg 23.03.1854 † Auckland Neuseeland 13.03.1930
 - 1 Dorothee Martha Masemann * Bremen 17.08.1877 † Neuseeland 10.05.1973
 - 2 Johanne Maria Masemann * Bremen 03.09.1879 † Neuseeland 16.04.1955
 - 3 Caroline Luise Masemann * Bremen ...1881 † Bremen 08.02.1890
 - 4 Johann Heinrich Masemann * Bremen 09.09.1882 † Neuseeland 06.09.1951Johann und Anna hatten ein Ledergeschäft in Bremen, auf den Sielwall
Anna Engel Frick (s o) II oo Bremen 08.01.1888 Hermann Heinrich Masemann
* Schwarme 19.06.1862 † Wanganui Neuseeland 07.12.1917
Hermann und Anna wanderten am 30.09.1891 von Bremen mit dem Dampfschiff Karlsruhe nach Sydney aus
 - 1 Friedrich Karl Masemann * Bremen 01.11.1888 † Neuseeland 30.05.1967
 - 2 Hermann Joachim Masemann * Neuseeland 13.05.1895 † Neuseeland 11.01.1982

A 29

- 1 Johann Friedrich Masemann *27.06.1860 † Schwarme 09.04.1907 oo Schwarme 04.01.1884
Anna Elisabeth Glander * Emtinghausen 06.04.1861 † Schwarme 05.02.1916
 - 1 Adeline Marie Masemann * Schwarme 20.02.1884
 - 2 Johann Heinrich Masemann * Schwarme 24.06.1885 (siehe Nr.409)
 - 3 Doris Minna Adelheid Masemann * Schwarme 06.04.1887
 - 4 Anna Margarethe Elise Masemann * Schwarme 01.08.1889 † Thedinghausen Krah. 23.01.1955
oo Bahlum 03.04.1911 Johann Heinrich Apmann * ...1889
 - 5 Adele Anna Doris Masemann * Schwarme 04.08.1891 oo Schwarme 19.07.1920 Johann Heinrich Hans
* Neu-Holtum 05.05.1888
 - 6 Heinrich Friedrich Masemann * Schwarme 13.03.1894 † Schwarme 21.04.1895
 - 7 Johanne Sophie Masemann * Schwarme 17.08.1896
 - 8 Johann Heinrich Friedrich Masemann * Schwarme 14.04.1899 † Schwarme 17.05.1900
 - 9 Fritz Rennig Heinrich Masemann * Schwarme 26.05.1906 † Schwarme 09.08.1906
- 2 Hermann Heinrich Masemann * 19.06.1862 (siehe A 63)

A 30

(siehe Nr.61)

A 31

- 1 Brünig Meyer * Schwarme 13a 15.10.1813 † Schwarme 15.03.1878 oo Schwarme 01.07.1844
Mette Margarethe Früchtenicht * Emtinghausen ...1815 **Kinder B 25**
- 2 Dietrich Meyer * Schwarme 13a 01.07.1816 † Schwarme 247 08.02.1893 oo Schwarme 22.10.1849
Rebecka Margarethe Bohlmann * Schwarme 04.08.1819 † Schwarme 247 08.02.1893
1877 kaufte Dietrich Meyer ein altes Häuslingshaus von Bohlmann Nr.3 und errichtet die Anbauerstelle Nr.247
in Schwarme.
 - 1 Todgeborene Tochter Bohlmann * Schwarme 12.12.1848 unehelich
 - 2 Ratje Meyer * Schwarme 18.11.1849 † Schwarme 03.06.1850
 - 3 Johann Friedrich Meyer * Schwarme 03.05.1851 † 20.06.1853 Schwarme
 - 4 Margarethe Adelheid Meyer * Schwarme 05.12.1853 † Schwarme 01.06.1860
 - 5 Johann Heinrich Meyer * Schwarme 02.11.1856 † Schwarme 01.09.1861
 - 6 Dietrich Meyer * Schwarme 26.05.1859 (siehe Nr.247)
 - 7 Dietrich Wilhelm Meyer * Schwarme 07.09.1861 † 21.09.1862 Schwarme
- 3 Ratje Meyer * Schwarme 13a 01.02.1819 † Schwarme 06.04.1820
- 4 Ratje Meyer * Schwarme 13a 22.01.1821 † Schwarme 30.01.1821
- 5 Ratje Meyer * Schwarme 13a 10.04.1822 † Schwarme 21.03.1823
- 6 Johann Heinrich Meyer * Schwarme 13a 08.01.1824 † Schwarme 15.03.1851
- 7 Gesche Margarethe Meyer * Schwarme 13a 28.10.1826 I oo 04.1861
Heinrich Wilhelm Schwecke * Süstedt 22.06.1816
Gesche Margarethe Meyer (s o) II oo Vilsen 16.12.1873 Johann Dietrich Wiechmann
* Schwarme 20.05.1832
Johann Dietrich Wiechmann (s o) II oo Wechold 23.10.1857
Margarethe Rebecka Marie Elisabeth Nordhausen * Wechold 28.07.1836
 - 1 Gesche Margarethe Sophie Wiechmann * Schwarme 11.03.1859
 - 2 Marie Wiechmann * Schwarme 19.02.1861
- 8 Georg Friedrich Johann Heinrich Meyer * Schwarme 13a 12.01.1830 † Schwarme 26.11.1900
I oo Schwarme 10.10.1852 Dorothee Trantel * ...1830 † Schwarme 06.02.1873
 - 1 Rebecka Margarethe Adelheid Meyer * Schwarme 18.11.1852 † Schwarme ...1853
 - 2 Anna Adelheid Meyer * Schwarme 28.03.1854
 - 3 Margarethe Meyer * Schwarme 09.08.1855 (siehe Nr.67)
 - 4 Anna Elisabeth Meyer * Schwarme 12.09.1857 oo Heinrich Meyer *?
 - 1 Rebecka Doris Meyer * Schwarme 03.06.1884
 - 5 Carsten Meyer * Schwarme 17.09.1859 oo Mette Adelheid Schröder * Schwarme 70 04.09.1852
 - 1 Andreas Fritz Meyer * Bremen 18.02.1887 † Schwarme 24.07.1890
 - 6 Otto Meyer * Schwarme 08.10.1861 † Schwarme 01.03.1882
 - 7 Dorothea Meyer * Schwarme 07.01.1864 (siehe Nr.228)
 - 8 Katharina Margarethe Meyer * Schwarme 24.06.1866 oo Albert Purmann *?
 - 1 Anna Mette Margarethe Meyer * Schwarme 07.03.1887 unehelich
 - 2 Kord Friedrich Purmann * Schwarme 18.04.1889
Das Kind ist bei seinen Großeltern in Schwarme geboren, wo Mutter und Kind geblieben sind ist
nicht bekannt
 - 9 Dietrich Segelke Meyer * Schwarme 27.08.1868
 - 10 Friedrich Meyer *
- Georg Friedrich Johann Heinrich Meyer (s o) II oo Schwarme 13.02.1874
Anne Gesche Adelheid Geils * Kleinenborstel 5 23.05.1834 † Schwarme
 - 1 Friedrich Meyer * Schwarme 13.07.1876

A 32

- 1 Margarethe Dorothea Albers * Schwarme 17.05.1808
- 2 Johann Albert Heinrich Carsten Albers * Homfeld 06.05.1815 † Schwarme 24.04.1830
oo Meta Adelheid Harries *? **Kind B 26**

A 33

- 1 Anna Adelheid Gandsbergen * Schwarme 20.05.1786 † Emtinghausen
oo Otto Trantel * Emtinghausen † Emtinghausen **Kinder B 27**
- 2 Johann Hinrich Gandsbergen * Schwarme 21.11.1790 † Schwarme 02.08.1857 I oo Schwarme
30.05.1825 Margarethe Elisabeth Schlef * ...1783 (siehe Nr.81)
Johann Hinrich Gandsbergen (s o) II oo Schwarme 05.11.1832 Gesche Adelheid Rust
* Einste ...1800 † Schwarme 16.06.1840 **Kinder B 28**
- 3 Johann Dietrich Gandsbergen * Schwarme 14.04.1793 † Schwarme 31.10.1795
- 4 Dietrich Heinrich Gandsbergen * Schwarme 03.10.1798 † Schwarme 21.11.1845
oo Margarethe Adelheid Heitmann / Hittmeyer? * ...1798 † Schwarme 23.07.1852
 - 1 Elisabeth Gandsbergen * Schwarme 13.04.1841 Zwilling † Schwarme 15.04.1841
 - 2 Anna Margarethe Gandsbergen * Schwarme 13.04.1841 Zwilling † Schwarme 01.05.1841

A 34

- 1 Cord Heinrich Meyer * Schwarme 09.08.1816 oo Anna Louise (Luzie) Wendte
* Intschede 03.11.1818 † Schwarme 08.03.1887
 - 1 Johann Heinrich Friedrich Meyer * Schwarme 17.04.1842 † Bremen Grohn 12.11.1908
oo St. Martini Bremen Lesum 05.05.1867 Elise Catharine Becker * Bremen Grohn 14.06.1838
† Bremen Grohn 01.12.1915 (6 Kinder)
 - 2 Hermann Heinrich Meyer * Schwarme 19.10.1843
 - 3 Margarethe Dorothee Elisabeth Meyer * Schwarme 10.01.1846 oo Schwarme 12.11.1871
Peter Johann Heinrich Meyer * Intschede 14.06.1849
 - 4 Johann Heinrich Meyer * Schwarme
 - 5 Anne Magdalene Meyer * Schwarme 23.10.1850 † Schwarme 08.10.1851
 - 6 Kord Heinrich Meyer * Schwarme 12.07.1852
 - 7 Klaus Heinrich Meyer * Schwarme 27.07.1854
 - 8 Johann Meyer * Schwarme 27.04.1856
 - 9 Georg Meyer * Schwarme 24.10.1858
 - 10 Dietrich Meyer * Schwarme 10.07.1861
- 2 Johann Friedrich Meyer * Schwarme 19.03.1818 † Schwarme 26.03.1875 oo 30.10.1842
Rebecka Margarethe Lange * Emtinghausen 03.06.1813 † Schwarme 16.04.1875 **Kinder B 29**
- 3 Rebecka Meyer * Schwarme 20.12.1821 oo Heinrich Schröder *? **Kind B 30**
- 4 Rebecka Adelheid Meyer * Schwarme 19.11.1822 † Schwarme 17.11.1878 oo Schwarme 10.11.1844
Johann Heinrich Brüns * Schwarme 22.09.1815 † Schwarme 17.09.1890
 - 1 Rebecka Margarethe Brüns * Schwarme 02.02.1845 † Schwarme 03.09.1846
 - 2 Friedrich Brüns * Schwarme 23.12.1846 † Schwarme 18.10.1847
 - 3 Sophie Margarethe Elisabeth Brüns * Schwarme 09.09.1848 oo 04.1872 Friedrich Hermann Heinrich
Hesse * Ritzenbergen 15.07.1842
 - 4 Heinrich Brüns * Schwarme 15.09.1850
 - 5 Friedrich Brüns * Schwarme 15.02.1853
 - 6 Anna Sophie Brüns * Schwarme 31.01.1857 (Siehe Nr.281)
 - 7 Todeborene Tochter Brüns * Schwarme 21.12.1859 † Schwarme 21.12.1859
 - 8 Johann Dietrich Brüns * Schwarme 23.12.1860 † Schwarme 23.03.1865
 - 9 Katharine Elisabeth Brüns * Schwarme 07.07.1863
 - 10 Carsten Heinrich Brüns * Schwarme 07.09.1867
- 5 Margarethe Elisabeth Meyer * 21.12.1825 Schwarme oo Ernst Friedrich Könenkamp *?
 - 1 Friedrich Heinrich Könenkamp * Wehlermühle 19.11.1858 oo Schwarme 14.08.1885 Sophia
Lütjemeyer * Schwarme 127 20.11.1865 † Schwarme 17.08.1897
 - 1 Todeborener Sohn Könenkamp * Schwarme 26.07.1895
- 6 Anna Elisabeth Meyer * Schwarme 08.04.1828 † Schwarme 13.09.1887 oo Schwarme 04.11.1850
Johann Heinrich Lührs * Schwarme 20.01.1822
 - 1 Anne Adelheid Lührs * Schwarme 09.02.1851 † Schwarme 17.12.1895 oo Schwarme 16.05.1878
Lüdeke Mühlenstedt * Schwarme 16.11.1850 † Schwarme
 - 1 Dietrich Heinrich Lührs * Schwarme 12.11.1874 unehelich
Lüdeke Mühlenstedt hat am 09.01.1879 vorm Amtsgericht Bruchhausen die Vaterschaft anerkannt.
 - 2 Wübke Dorothee Elise Mühlenstedt * Schwarme 20.04.1879
 - 2 Johann Friedrich Lührs * Schwarme 07.1853 † Schwarme 01.07.1858
 - 3 Heinrich Lührs * Schwarme 26.09.1855
 - 4 Friedrich Meyer * Schwarme 21.03.1860 unehelich † Schwarme 22.06.1861
Der Ehemann von Anna Elisabeth Meyer war schon 2 Jahre Tod

A 35

- 1 Lüdeke Robbert * Schwarme 15.09.1824 † Schwarme 04.03.1900 oo Schwarme 13.10.1848
Anna Margarethe Peimann * Schierholz 31.07.1825 † Schwarme 18.04.1878 **Kinder B 31**
- 2 Dietrich Robbert * Schwarme 24.01.1827 oo Schwarme 18.04.1852
Margarethe Adelheid Schmidt * Schwarme 17.11.1828 † Schwarme 06.10.1874
 - 1 Anna Katharine Rebecka Schmidt * Schwarme 06.12.1850 unehelich (Vater ist Dietrich Robbert)
 - 2 Anna Adelheid Robbert * Schwarme 28.11.1852
 - 3 Lüdeke Robbert * Schwarme 19.12.1854
 - 4 Anna Adelheid Robbert * Schwarme 27.02.1858
 - 5 Margarethe Dorothea Robbert * Schwarme 02.08.1860 † Schwarme 14.06.1861
 - 6 Johann Robbert * Schwarme 06.1862
 - 7 Dietrich Robbert * Schwarme 09.12.1864
 - 8 Heinrich Robbert * Schwarme 14.04.1867

A 36

- 1 Anna Adelheid Bohlmann * ? oo Schwarme 17.10.1826 Johann Heinrich Hillmann
* Schwarme 14.04.1797 † Schwarme 20.04.1829
 - 1 Sophie Hillmann * Schwarme 30.05.1821 oo Schwarme 12.1855 Johann Albert Harjes * Schwarme
17.09.1822 † Schwarme 01.02.1901
 - 1 Anna Katherine Rebecke Harjes * Schwarme 04.11.1859 † Schwarme 15.04.1909
 - 2 Johann Dietrich Harjes * Schwarme 09.02.1864
 - 2 Wübke Marie Dorothea Hillmann * Schwarme 30.05.1821 † Schwarme 25.07.1821
 - 3 Anna Elisabeth Hillmann * Schwarme 27.04.1827 † Schwarme 29.04.1827
- 2 Cord Bohlmann * Schwarme 25.05.1793 Zwilling † Schwarme 28.11.1795
- 3 Margarethe Elisabeth Bohlmann * Schwarme 25.05.1793 zwilling † Schwarme 06.07.1793

A 37

- 1 Margarethe Elisabeth Sagehorn * Schwarme ...1795 † Schwarme 10.09.1797
- 2 Dietrich Sagehorn * Schwarme 26.01.1798 oo Schwarme 19.04.1815
Anna Margarethe True * ...1795 † Schwarme 02.09.1835 **Kinder B 32**

A 38

- 1 Katharine Margarethe Sagehorn * Schwarme 29.08.1839 † Schwarme 12.01.1840
- 2 Friedrich Sagehorn * Schwarme 15.11.1841 † Schwarme 29.09.1843
- 3 Johann Heinrich Sagehorn * Schwarme 04.12.1843 † Felde? oo Riede 15.01.1873
Anna Adelheid Hillmann * Felde 28.09.1842 † Felde?
- 4 Johanna Sophie Sagehorn * Schwarme 64 11.09.1845
 - 1 Heinrich Christian Lüdeke Sagehorn * Wechold 10.06.1871 unehelich † 27.06.1871
- 5 Segelke Sagehorn * Schwarme 04.08.1852 † Schwarme 01.03.1926 oo Schwarme 26.04.1881
Anna Katharina Adelheid Sagehorn * Schwarme 03.08.1852 † Schwarme 24.06.1912
 - 1 Mette Adelheid Sagehorn * Schwarme 18.12.1872 (siehe Nr.165)
 - 2 Anna Margarethe Adelheid Sagehorn * Schwarme 05.01.1882 oo Uenzen 20.10.1904 Heinrich
Friedrich Lüdeke Bolte * Uenzen 16.04.1869
 - 1 Segelke Heinrich Sagehorn * Schwarme 28.11.1901 unehelich
 - 3 Sophie Elise Sagehorn * Schwarme 06.03.1883 † 15.06.1884
 - 4 Dora Margarethe Elise Sagehorn * Schwarme 20.01.1885 (siehe Nr.127)
 - 5 Todeborener Sohn Sagehorn * Schwarme 03.05.1888
 - 6 Heinrich Dietrich Sagehorn * Schwarme 10.12.1889 † Schwarme 21.09.1918 oo Schwarme
02.11.1911 Marie Dorothee Brümmer * Uenzen 12.12.1888
 - 1 Segelke Heinrich Sagehorn * Schwarme oo Mariechen Dorothea Wessel * Oerdinghausen

- 6 Karsten Sagehorn * Schwarme 29.12.1856 I oo Bremen 26.04.1879
 Gesche Adelheid Warnke * Bremen 01.10.1852 † Bremen 03.03.1884
 1 Hinrich Sagehorn * Bremen 14.07.1879
 2 Gesine Sagehorn * Bremen 27.04.1881 Bremen 16.06.1885
 Karsten Sagehorn (s o) II oo Bremen 18.05.1884 Beke Otten * 02.10.1850
 1 Anna Adeline Sagehorn * Bremen 22.04.1885 † Bremen 28.04.1885
 2 Anna Dorothea Sagehorn * Bremen 07.09.1886

A 39

- 1 Rendig Hillmann * Schwarme 06.07.1749 †
 2 Wöbke Margarethe Hillmann * Schwarme 16.09.1750 † Schwarme 16.03.1771
 3 Rendig Hillmann * Schwarme 13.01.1753 †
 4 Dierk Hinrich Hillmann * Schwarme 22.02.1755 †
 5 Becke Adelheid Hillmann * Schwarme 10.03.1956 †
 6 Beke Adelheide Hillmann * Schwarme ...1759 †
 7 Dietrich Heinrich Hillmann * Schwarme 21.01.1760 † Schwarme 22.10.1818 oo Schwarme
 23.02.1806 Anna Gesche Koopmann *† **Kinder B 33**

A 40

- 1 Margarethe Wilkens * Schwarme 15.01.1837 oo Schwarme 17.06.1861
 Johann Hermann Heinrich Sudhop * Schwarme 4 21.04.1828
 1 Dorothea Wilkens /Sudhop * Amedorf 02.10.1860 (siehe Nr.2)
 2 Hermann Heinrich Wilkens * Schwarme 26.09.1838 oo Schwarme 24.04.1863
 Anna Margarethe Eckelmann * Schwarme 134 18.01.1842
 1 Johann Hermann Wilkens * Schwarme 17.08.1864 † Schwarme 09.09.1864
 2 Margarethe Adelheid Wilkens * Schwarme 17.12.1865
 3 Gesche Margarethe Wilkens * Schwarme 21.03.1869 oo Dietrich Rabens * Emtinghausen
 1 Albrecht Arnd Johann Rabens * Schwarme 07.01.1889
 4 Todgeborene Tochter Wilkens * Schwarme 26.09.1871
 5 Hermann Heinrich Wilkens * Schwarme 30.01.1873 † Schwarme 16.02.1873
 6 Friedrich Wilkens * Schwarme 03.01.1875 oo Gesche Oelfke
 1 Dora Adelheid Rebecka Wilkens * Schwarme 04.11.1897
 2 Dietrich Hermann Heinrich Wilkens * Schwarme 15.08.1899
 7 Anna Dorothea Wilkens * Schwarme 17.07.1876
 8 Margarethe Elise Wilkens * Schwarme 11.05.1879
 9 Rebecka Adelheid Wilkens * Schwarme 14.01.1881
 3 Sophie Adelheid Wilkens * Schwarme 18.06.1841 † Schwarme 27.10.1842
 4 Johann Heinrich Wilkens * Schwarme 16.12.1843
 5 Johann Heinrich Wilkens * Schwarme 07.06.1847

A 41

- 1 Catharine (Trine) Margarethe Koch * Schwarme 26.03.1811 oo Schwarme 15.11.1840
 Johann Dietrich Büntemeyer * Schwarme 02.07.1807
 1 Elisabeth Büntemeyer * Schwarme 13.08.1844 † Kleinenborstel 76 16.12.1884 oo Schwarme
 01.07.1866 Johann Hermann Heinrich Knacke * Kleinenborstel 17.02.1839 † Kleinenborstel
 7619.04.1911
 Johann Hermann Heinrich Knacke (s o) II oo Kleinenborstel 13.02.1885 Meta Asendorf
 * Schwarme 141 16.10.1854 (siehe Nr.141)
 Johann Hermann Heinrich Knacke (s o) III oo Kleinenborstel 27.03.1886 Anna Büntemeyer
 * Schwarme † Kleinenborstel 76 29.04.1922
 2 Dorothee Büntemeyer * Schwarme 14.07.1847 † Schwarme 01.03.1875
 3 Anna Margarethe Büntemeyer * Schwarme 14.04.1850 † Schwarme 15.04.1850
 4 Anna Büntemeyer * Schwarme 27.10.1851 Zwilling
 5 Todgeborene Tochter Büntemeyer * Schwarme 27.10.1851 Zwilling
 6 **Adelheid Büntemeyer * Schwarme 10.04.1855**

- Johann Dietrich Büntemeyer (s o) I oo Schwarme 04.03.1831 Anna Marlene Winkelmann
 * Schwarme ...1804 † Schwarme 05.03.1840 **Kinder B 34**
- 2 Johann Heinrich Koch * Schwarme 10.06.1813 † Schwarme 05.02.1852
- 3 Margarethe Adelheid Koch * Schwarme 07.02.1816 † Schwarme 09.03.1820
- 4 Dorothea Koch * Schwarme 08.08.1818
- 5 Margarethe Elisabeth Koch * Schwarme 19.01.1821 oo Schwarme 10.11.1845
 Johann Thalmann * Osterholz ...1820
- 6 Margarethe Adelheid Koch * Schwarme 09.05.1823 † Schwarme 18.04.1825
- 7 Klaus Heinrich Koch * Schwarme 07.10.1826
- 8 Anna Margarethe Koch * Schwarme 13.06.1829
- 1 Johann Heinrich Koch * Schwarme 26.08.1854 unehelich
- 2 Heinrich Friedrich Koch * Schwarme 08.05.1858 unehelich

A 42

- 1 Johann Dietrich Tecklenborg * Schwarme 19.04.1853 † 13.04.1911 Schwarme oo Schwarme
 08.05.1884 Mette Rebecka Margarethe Asendorf * Martfeld 29.04.1857 † Schwarme 06.03.1902
- 1 Johann Dietrich Tecklenborg * Schwarme 27.02.1885 † Schwarme 09.05.1890
- 2 Hermann Heinrich Tecklenborg * Schwarme 21.06.1887
- 3 Dietrich Friedrich Tecklenborg * Schwarme 11.03.1891
- 4 Dietrich Wilhelm Heinrich Tecklenborg * Schwarme 15.03.1893
- 5 Johann Tecklenborg * Schwarme 09.01.1896
- 6 Mette Rebecka Adelheid Tecklenborg * Schwarme 10.07.1898 † Thedinghausen Krah. 18.10.1982
 oo Morsum 17.04.1921 Johann Dietrich Hüneke * Beppen 08.02.1895 † Beppen 17.02.1979

A 43

- 1 Johann Christian Falldorf * Schwarme 16.10.1825 † Schwarme 02.11.1825
- 2 Mette Adelheid Falldorf * Schwarme 11.09.1826 † Schwarme 21.05.1830
- 3 Rebecka Falldorf * Schwarme 07.08.1829 oo ...06.1857 Heinrich Wilhelm Wege * Uchte 23.10.1823
- 1 Wilhelm Falldorf * Schwarme 11.10.1854 unehelich
- 2 Heinrich Falldorf * Schwarme 26.12.1856 unehelich
 Heinrich Wilhelm Wege erkennt später die Vaterschaft an
- 4 Anna Elisabeth Falldorf * Schwarme 22.08.1831 † Schwarme 01.05.1836
- 5 Mette Adelheid Falldorf * Schwarme 08.11.1834 † Schwarme 03.12.1834
- 6 Mette Adelheid Falldorf * 11.08.1836 Schwarme † Schwarme 27.09.1899 oo Eitzendorf 29.12.1863
 Johann Friedrich von Salzen * Neu-Wulmstorf 09.12.1838
- 1 Heinrich von Salzen * Schwarme 12.09.1860 unehelich oo Martfeld 08.04.1885 Sophie Margarethe
 Elisabeth Büntemeyer * Schwarme Sie wohnen Martfeld 167
 Heinrich wurde später von Johann von Salzen adoptiert weil er der Vater ist
- 1 Johann Wilhelm von Salzen * Martfeld 167 24.04.1886 † Martfeld 167 02.09.1897
- 2 Anna Adelheid von Salzen * Martfeld 167 23.09.1887
- 2 Rebecka Anna Margarethe von Salzen * Neu-Wulmstorf 14.03.1864 † Schwarme 18.02.1924
 oo Schwarme 22.11.1889 Friedrich Sagehorn * Schwarme 02.08.1865 † Schwarme 22.09.1934
Kinder wie bei C 18
- 3 Friedrich von Salzen * Neu-Wulmstorf 30.01.1869 † Schwarme 183 22.02.1859 oo Morsum
 17.06.1890 Anna Meta Margarethe Blume *?
 Sie wohnten die letzten Jahre bei ihrer Tochter Line Holle geb. von Salzen Schwarme 183
- 7 Johann Christian Falldorf * Schwarme 24.01.1839 † Schwarme 03.02.1839
- 8 Mette Margarethe Falldorf * Schwarme 26.01.1840 † Schwarme 13.03.1901 (Ledig)
- 1 Marie Katharine Adelheid Falldorf * Schwarme 29.01.1865 unehelich † Schwarme 04.06.1866
- 9 Anna Katharina Margarethe Falldorf * Schwarme 27.03.1844 † Schwarme 15.03.1916 (Ledig)

A 44

- 1 Gesche Adelheid Wacker * Schwarme ...1809 † Schwarme 28.10.1842 oo Schwarme 24.04.1840
Johann Heinrich Harjes * Schwarme ...1809
 - 1 Rebecka Margarethe Harjes * Schwarme 02.03.1841 † Schwarme 18.03.1842
- 2 Johann Heinrich Wacker * Schwarme 17.09.1816 oo Schwarme 17.04.1842
Anna Elisabeth Kehlenbeck * Schwarme 26.05.1818 † Schwarme 06.04.1880 **Kinder B 35**

A45

- 1 Margarethe Adelheid Wacker * Schwarme 06.05.1813 † Schwarme 03.03.1816
- 2 Gesche Adelheid Wacker * Schwarme 18.02.1815 † Schwarme 19.11.1818
- 3 Anna Margarethe Adelheid Wacker * 24.01.1817 †... oo Schwarme 16.01.1842 Lüdeke Brems
* Schwarme 1815 **Kinder B 36**
- 4 Anna Margarethe Helene Wacker * Schwarme 23.12.1818 † ...
- 5 Harm Hinrich Wacker * Schwarme 15.05.1820 † ...
- 6 Gesche Adelheid Wacker * Schwarme 29.12.1822 † ...
- 7 Magdalene Wacker * Schwarme 10.09.1824 † ... oo Schwarme 1853 Johann Bernhard Tecklenburg
* Schwarme 60 25.06.1824 † Schwarme **Kinder B 37**
Johann Bernhard Tecklenburg (s.o.) II oo Schwarme ..05.1860 Eleonore Margarethe Elisabeth
Kleemeyer * Blender 1102.1825 † Schwarme 06.01.1884 **Kinder B 38**
- 8 Anna Margarethe Wacker * Schwarme 06.01.1826

A 46

- 1 Christian Heinrich Johann Körte * Schwarme 16.03.1842 † Schwarme 20.10.1910 oo Schwarme
12.03.1869 Anna Margarethe Elisabeth Clüver * Schwarme 13.05.1847 † Schwarme 27.12.1916
 - 1 Johann Heinrich Körte * Schwarme 08.06.1870 † Schwarme 21.10.1822 oo Schwarme Schwarme
19.10.1894 Anna Elise Dorothee Schrader * Schwarme 91 18.08.1872 (siehe Nr.91)
- 2 Katharine Margarethe Körte * Schwarme 194 01.01.1844

A 47

- 1 Johann Peter Wilkens * Schwarme 03.10.1766
- 2 Johann Hinrich Wilkens * Schwarme 02.02.1768
- 3 Hermann Heinrich Wilkens * Schwarme 21.08.1771 † Schwarme 25.05.1847 oo Martfeld 19.04.1801
Margarethe Habekost * Hollen ...1777 † Schwarme 11.04.1836 **Kinder B 39**
- 4 Margarethe Adelheid Wilkens * Schwarme 19.07.1774 oo Schwarme 20.10.1798
Johann Hermann Clausen * Varste (siehe Nr.87)
- 5 Ehler Wilkens * Schwarme 09.03.1777
- 6 Johann Wilkens * Schwarme 19.12.1779

A 48

- 1 Marie Margarethe Elise Meyer * Schwarme 02.03.1899 (Ledig)
 - 1 Johann Dietrich Meyer * Schwarme 25.09.1919 unehelich † Schwarme 12.11.1919
- 2 Sophie Anna Katharina Meyer * Schwarme 21.12.1900 † Süstedt 19.03.1995
oo Wilhelm Conrad Bartels * Martfeld 24.02.1901 † Martfeld 09.02.1970
- 3 Heinrich Friedrich Meyer * Schwarme 04.10.1902 † Schwarme 28.01.1903
- 4 Meta Marie Rebecka Meyer * Schwarme 14.03.1904 † Sellstedt 17.06.1961 oo Schwarme 29.12.1927
Dietrich Heinrich Friedrich Fahrenholz * Martfeld 05.12.1897

A 49

- 1 Christoph Wacker * Schwarme 08.12.1832 † Hamburg 13.04.1871 oo Schwarme 09.1859
Anna Elisabeth Holle * Schwarme 108 07.06.1833
 - 1 Brüning Wacker * Schwarme 28.08.1860
 - 2 Anna Marie Wacker * Schwarme 08.1863
 - 3 Johann Heinrich Wacker * Schwarme 15.04.1866 † Schwarme 11.07.1866
 - 4 Marie Wacker * Schwarme 21.08.1868
 - 5 Heinrich Wacker * Schwarme 04.03.1871 † Nebraska USA 21.02.1937 oo USA 10.06.1900
Adele Margarethe Renken * Burhave 14.06.1878 † Nebraska USA 04.08.1954
 - 1 Robert Johann Wacker * Nebraska USA 23.05.1900 † Nebraska USA 01.04.1954 oo USA ...1922 Elsie
Elizabeth Wagener * USA 04.09.1902 † Schwarme 04.08.1954
- 2 Johann Heinrich Wacker * Schwarme 15.08.1834 † Schwarme 17.03.1913
oo Schwarme 02.04.1877 Elisabeth Meyer * Lunsen 30.07.1855 † Schwarme
 - 1 Segelke Brünig Heinrich Wacker * Schwarme 03.05.1879 † gefallen 1. Weltkrieg 20.07.1915
oo Schwarme 15.06.1908 Meta Doris Büntemeyer * Schwarme 237 27.07.1885
(siehe Nr.121)
 - 2 Dietrich Wacker * Schwarme 07.01.1882
 - 3 Ida Meta Sophie Wacker * Schwarme 20.10.1887
- 3 Rebecka Margarethe Wacker * Schwarme 12.11.1836
- 4 Anna Dorothee Wacker * Schwarme 08.09.1838
 - 1 Johann Dietrich Wacker * Schwarme 11.10.1863 unehelich
- 5 Margarethe Adelheid Wacker * Schwarme 28.12.1840 oo St. Martini Bremen 19.05.1867
Johann Friedrich Koch * Homfeld 19.12.1836 † Hemmoor Cuxhaven

A 50

- 1 Rebecka Margarethe Harries * Schwarme 01.01.1831 oo 05.1863 Johann Heinrich Lange
* Emtinghausen 27.10.1820
 - 1 Heinrich Harries * Schwarme 18.12.1848 unehelich Vater ist Friedrich Beneke
 - 2 Dietrich Harries * Schwarme 17.04.1855 unehelich
Am 02.07.1855 gab der ledige Christoph Meyer aus Einste die Vaterschaft zu.
- 2 Margarethe Elisabeth Harries (Harjes) * Schwarme 22.12.1833 † Schwarme 30.01.1835
- 3 Johann Heinrich Harjes * Schwarme 19.01.1836 † Minnesota USA 15.07.1915 oo Schwarme
25.05.1866 Anna Catharine Dorothee Schmidt * Hollen 05.04.1839 † Minnesota USA 15.04.1910
 - 1 Rebecka Adelheid Harjes * Schwarme 02.09.1867 † USA 27.10.1937
 - 2 Johann Hermann Heinrich Harjes * Schwarme 14.02.1870 † USA 13.01.1937
 - 3 Anna Margarethe Elisabeth Harjes * Schwarme 09.08.1871 † USA 18.08.1831
 - 4 Johann (Jon) Heinrich Dietrich Harjes * Schwarme 13.06.1874 † Minnesota USA 24.05.1966
 - 5 Hermann Friedrich Harjes * Schwarme 06.12.1876 † USA 04.12.1964
 - 6 Dietrich Friedrich Heinrich Harjes * Schwarme 12.05.1881 † USA 22.09.1939
- 4 Dietrich Harjes * Schwarme 04.01.1839 † Schwarme 17.05.1842

A 51

- 1 Dietrich Ehlers * Schwarme 20.10.1802 † Schwarme 13.03.1831 oo Schwarme 10.05.1830
Meimerich (Mary-Marie) Schröder * Schwarme 11.05.1807 (siehe 2. Ehe Nr.167)
 - 1 Sophie Wilhelmine Anna Elisabeth Ehlers * Schwarme 17.08.1830 † Schwarme 23.08.1830
- 2 Albrecht Ehlers * Schwarme 03.04.1805 † Schwarme 17.03.1815
- 3 Johann Friedrich Ehlers * Schwarme 22.12.1808 † Martfeld 110 17.02.1878 oo Martfeld 31.01.1834
Anna Sophie von Engeln * Martfeld 108 12.01.1797 † Martfeld 110 13.02.1838
Johann Friedrich Ehlers (s o) II oo Martfeld 09.07.1838 Adelheid Hüneke
* Kleinenborstel 8 01.07.1811 † Martfeld 110 19.11.1882
- 4 Anna Elisabeth Ehlers * Schwarme 02.04.1812 oo Schwarme 14.04.1837
Johann Heinrich Engelmann * Schwarme 30.03.1812 **Kinder B 40**
- 5 Albrecht Ehlers * Schwarme 14.03.1816 † Schwarme 24.06.1836

A 52

- 1 Johann Meyer * Schwarme 20.03.1814 oo Rebecka Dorothea Schierloh
* Schwarme 36 25.09.1814 (siehe Nr.36)
- 2 Margarethe Dorothea Meyer * Schwarme 09.02.1816 † Schwarme 05.04.1888
oo Johann Heinrich Homfeld * ...1815
 - 1 Anna Marie Sophie Homfeld * Schwarme 26.09.1849 oo Martfeld 29.09.1874 Friedrich Wilhelm Geils
* Kleinenborstel 02.05.1839
 - 2 Mette Dorothea Homfeld * Schwarme 09.10.1852 † Schwarme 28.04.1862
 - 3 Helene Homfeld * Schwarme 10.11.1854 oo Vilsen 12.04.1874 Johann Albert Friederich Dunekack
* Ochtmannien 08.09.1841
 - 4 Anna Katharine Homfeld * Schwarme 07.10.1857 † Schwarme 18.08.1864
 - 5 Dorothea Homfeld * Schwarme 01.1863 † Schwarme 12.08.1864
- 3 Anna Margarethe Meyer * Schwarme 18.09.1817 † Mellinghausen oo Schwarme 08.12.1850
Johann Hermann Emshof * Mellinghausen ...1815 † Mellinghausen
- 4 Rebecka Adelheid Meyer * Schwarme 18.12.1818

A 53

- 1 Sophie Wilhelmine Meyer * Schwarme 03.05.1823 † Bremen 24.04.1884 oo Schwarme 15.10.1857
Johann Friedrich Hermann Hindahl * Schwarme 07.04.1832 † Bremen 07.07.1884
 - 1 Heinrich Meyer * Schwarme 04.06.1848 unehelich † Schwarme 29.01.1852
Vater ist Johann Heinrich Westling
 - 2 Dietrich Meyer * Schwarme 25.12.1855 unehelich
 - 3 Friedrich Hindahl * Schwarme ...1857
 - 4 Johann Dietrich?/Friedrich? Hindahl * Schwarme 11.04.1858
 - 5 Rebecka Margarethe Mette Sophie Hindahl * Schwarme 31.07.1860 † Schwarme 02.09.1860
 - 6 Johann Heinrich Hindahl * Schwarme 19.12.1862 † Bremen 25.08.1941 oo Bremen 21.02.1894
Mathilde Kück * Breme Walle 13.06.1873 † Bremen 13.05.1930 (7 Kinder)
 - 7 Hermann Hindahl * Schwarme 10.12.1864
- 2 Mette Sophie Meyer * Schwarme 15.04.1825 † Schwarme 05.03.1889 oo Syke 30.12.1866
Johann Heinrich Wiechmann * Syke 17.11.1819
 - 1 August Meyer * Schwarme 07.10.1851 unehelich
- 3 Rebecka Margarethe Meyer * Schwarme 28.03.1828 † Schwarme 28.12. 1893 oo Schwarme ..03.1862
Johann Friedrich Wacker * Schwarme 211 17.02.1831 (siehe Nr.211)
 - 1 Gesche Margarethe Meyer * Schwarme 29.08.1854 unehelich
 - 2 Anna Mette Sophie Adelheid Meyer * Schwarme 08.08.1859 unehelich † Schwarme 02.03.1864
 - 3 Dietrich Heinrich Wacker * Schwarme 08.12.1862 † Schwarme 03.10.1865
 - 4 Hermann Wacker * Schwarme 31.03.1865 † Schwarme 25.05.1871
 - 5 Heinrich Dietrich Hermann Wacker * Schwarme 20.03.1868

A 54

- 1 Margarethe Elisabeth Schröder * Schwarme 26.12.1813 oo Schwarme 22.02.1839
Christian Ludolf Geils * Hollen ...1813
 - 1 Anna Catharina Geils * Kleinenborstel 17.09.1847 oo Martfeld 19.03.1869
Carsten Schütte * Schwarme 14.01.1847
 - 1 Todgeborenen Sohn Schütte * Schwarme 29.05.1869
- 2 Heinrich Schröder * Schwarme 25.07.1816 oo St.-Pauli Kirche Bremen 08.05.1846
Metta Fröhlken * Bremen 26.03.1815
- 3 Brünig Schröder * Schwarme 04.11.1818 † Schwarme 20.05.1888 I oo Schwarme 12.10.1851
Anna Winkelmann * Eitzendorf ...1825 † Schwarme vor 1865
Brünig Schröder (s o) II oo 05.1865 Sophie Marie Elisabeth Gräpel * Wechold-Mallen 20.08.1825
† 08.02.1887 Schwarme
 - 1 Johann Dietrich Heinrich Schröder * Schwarme 09.08.1867
 - 2 Johann Heinrich Schröder * Schwarme 24.03.1870Sophie Marie Elisabeth Gräpe (s o) II oo Johann Heinrich Roselius *? **Kind B 41**
- 4 Beke Margarethe Schröder * Schwarme 02.09.1821 † Herrenkamp Langwedel 11.10.1867
oo Johann Heinrich Gehus * Herrenkamp Langwedel 26.05.1796
† Herrenkamp Langwedel 13.05.1859 **Kind B 42**

- 5 Johann Friedrich Schröder * Schwarme 25.10.1824 oo Heiligenfelde 19.12.1858
 Marie Magdalene Nordloh * Gödestorf 27.08.1831
- 6 Johann Heinrich Schröder * Schwarme 22.01.1828 oo Schwarme 04.10.1863
 Mette Margarethe Büntemeyer * Schwarme 143 03.12.1841 (siehe Nr.143)

A 55

- 1 Dietrich Meyer * Schwarme ...1808 oo Mette Margarethe von Engeln * Schwarme ...1810
- 1 Cord Heinrich Friedrich Otto Meyer * 22.01.1831 † Schwarme 03.12.1836
- 2 Wilhelmine Sophie Juliane Elisabeth Meyer * Schwarme 22.01.1831 oo Schwarme 1855
 Johann Heinrich Christian Dietrich Bremer * Martfeld 25.05.1827
- 3 Margarethe Meyer * Schwarme 29.12.1838 oo 1869 Friedrich August Diederici (Leidhase)
 * Verden 01.06.1844
- 2 Heinrich Meyer * Schwarme 20.02.1818
- 3 Anna Margarethe Elisabeth Meyer * Schwarme 07.07.1820 I oo Schwarme 05.12.1847
 Johann Friedrich Pilster * Schwarme ...1820 † Schwarme ...1863
- 1 Johann Heinrich Pilster * Schwarme 27.07.1848
- 2 Dietrich Johann Hermann Pilster * Schwarme 02.07.1851
- 3 Todgeborene Tochter Pilster * Schwarme 210 12.08.1855 † Schwarme 210 12.08.1855
- 4 Margarethe Adelheid Pilster * Schwarme 210 12.09.1856
- 5 Johann Heinrich Dietrich Pilster * Schwarme 210 30.04.1860 † Schwarme 210 03.11.1860
- Anna Margarethe Elisabeth Meyer (s o) II oo Schwarme 20.07.1863 Hermann Hinrich Lindemann
 * Hoyerhagen 20 17.04.1822
- Hermann Hinrich Lindemann (s o) I oo 13.10.1850 Mette Margarethe Pilster
 * Schwarme 71 ...1820 † ...1863
- 4 Johann Hermann Meyer * Schwarme 02.03.1824 † Schwarme 25.12.1903 oo Schwarme ...03.1866
 Anna Margarethe Eggers * Felde 14.08.1840 † Schwarme 14.06.1925
- 1 August Heinrich Friedrich Meyer * Schwarme 21.10.1868 (siehe 244)
- 2 Georg Christian Heinrich Meyer * Schwarme 12.10.1872
- 3 Anna Katharina Elise Rebecka Meyer * Schwarme 10.09.1875 oo Schwarme 21.12.1894
 Cord Gerken * Bremen 27.09.1869
- 4 Otto Friedrich Meyer * Schwarme 25.11.1877
- 5 Todgeborene Tochter Meyer * Schwarme 30.03.1880
- 6 Todgeborener Sohn Meyer * Schwarme 09.09.1882
- 5 Rebecka Margarethe Meyer * Schwarme 13.04.1827
- 6 Tochter NN Meyer * Schwarme ...1831 oo Schwarme 11.06.1855 Johann Heinrich Bremer
 * Martfeld 25.05.1827
- 7 Anna Mette Margarethe Meyer * Schwarme 11.09.1833
- 8 Margarethe Meyer * Schwarme 19.12.1838

A 56

- 1 Margarethe Falldorf * Schwarme 29.12.1831 † Schwarme 30.04.1833
- 2 Johann Albert Falldorf * Schwarme 24.11.1833 † Schwarme 10.04.1834
- 3 Dorothee Falldorf * Schwarme 27.04.1835 † Schwarme 08.05.1886 oo Schwarme 19.07.1858
 Johann Grieme * Martfeld 18.10.1831 † Schwarme 17.09.1906
- 1 Otto Friedrich Heinrich Falldorf * Schwarme 20.09.1856 unehelich † Bremen Ellnerfeld 29.03.1816
 oo Anna Feldhusen *? † Bremen
- 1 Marie Falldorf * Bremen 02.01.1879 unehelich † Schwarme 24.04.1879
- 2 Dorothee Hedwig Margarethe Grieme * Schwarme 14.01.1859 † Kleinenborstel 29 20.09.1923
 oo Kleinenborstel 16.11.1882 Carsten Heinrich Dietrich Wurthmann * Kleinenborstel 29 13.05.1856
 † Affinghausen 02.06.1938
- 3 Katharine Dorothee Hedwig Grieme * Schwarme 19.01.1861
- 4 Karsten Grieme * Schwarme 08.08.1863
- 5 Anna Adelheid Grieme * Schwarme 26.09.1865 † Martfeld 195 21.10.1955 oo Marfeld 17.11.1921
 Christian Heinrich Wilhelm Meyer * Martfeld 195 07.05.1861 † Martfeld 195 25.12.1940
- 6 Johann Heinrich Grieme * Schwarme 26.01.1868 † Schwarme 27.12.1881
- 7 Anna Catharina Margarethe Grieme * Schwarme 21.05.1871
- 8 Mette Dorothee Grieme * Schwarme 04.10.1873

- 9 Segelke Heinrich Grieme * Schwarme 24.01.1876 oo Uenzen 08.12.1897 Anna Margarethe Bischoff
* Uenzen 29.06.1873
- 10 Johann Heinrich Segelke Grieme * Schwarme 29.10.1877 oo Uenzen 18.01.1902 Anna Hedwig
Wienholz * Emtinghausen 20.08.1876
- Johann Grieme (s o) II oo Schwarme 04.10.1888 Margarethe Adelheid Lüllmann
* Uenzen 26.01.1835
- 4 Anne Katharine Mette Margarethe Falldorf * Schwarme 14.01.1838 † Schwarme 23.01.1849
- 5 Hedwig Falldorf * Schwarme 25.04.1850
- 1 Meta Margarethe Falldorf * Schwarme 20.09.1867

A 57

- 1 Dorothea Meyer * Schwarme 26.12.1832 (siehe Nr.84)
- 2 Otto Meyer * Schwarme 14.10.1834
- 3 Todgeborener Sohn Meyer * Schwarme 02.05.1837
- 4 Cord Heinrich Meyer * Schwarme 30.08.1838 (siehe Nr.254)
- 5 Margarethe Adelheid Meyer * Schwarme 24.08.1841 † Schwarme 05.09.1841 oo Schwarme
11.02.1872 Hermann Heinrich Bohlmann * Schwarme 30.10.1847
- 1 Friedrich Heinrich Meyer * Schwarme 23.12.1864 unehelich
- 2 Dorothee Rebecka Bohlmann * Schwarme 29.08.1872
- 3 Heinrich Otto Bohlmann * Schwarme 05.03.1874 † Hollen 13.09.1887
- 4 Johann Heinrich Bohlmann * Schwarme 06.04.1876 † Schwarme 04.07.1896
- 5 Heinrich Friedrich Bohlmann * Schwarme 03.12.1878
- 6 Johann Hermann Bohlmann * Schwarme 07.01.1882
- 7 Karsten Friedrich Bohlmann * Schwarme 19.10.1884
- 6 Rebecka Meyer * Schwarme 27.03.1845 † Schwarme 25.12.1847
- 7 Johann Heinrich Meyer * Schwarme 30.05.1848
- 8 Rebecka Adelheid * Schwarme 31.05.1851

A 58

- 1 Justus Wacker * Schwarme ...1722 † Schwarme 12.04.1792 oo 16.09.1755
Margarethe Meyer * Schwarme 16.11.1741 † Schwarme 14.04.1779
- 1 Rendig Wacker * Schwarme 25.10.1756
- 2 Brüning Wacker * Schwarme 02.06.1759
- 3 Victor Augustus Wacker * Schwarme 02.02.1761
- 4 Hedwig Auguste Ernestine Wacker * schwarme 26.12.1864 (siehe Nr.25)

A 59

- 1 Hermann Heinrich Wacker * Schwarme 25.09.1755 † Schwarme 02.02.1822 oo Schwarme
29.06.1782 Gesche Margarethe Boyer * Schwarme 30.07.1747 † Schwarme 19.11.1821 **Kinder B 43**
- 2 Johann Heinrich Wacker * Schwarme 22.11.1757 † Schwarme 15.01.1828 oo Schwarme 30.04.1795
Anna Margarethe Wacker * Schwarme 25.10.1759
- 1 Harm Heinrich Wacker * Schwarme 21.07.1800
- 3 Mette Margarethe Wacker * Schwarme 26.10.1761 † Schwarme 18.10.1845

A 60

- 1 Gesche Margarethe Bolte * Schwarme 96 26.03.1853 † Schwarme 09.02.1890 I oo Dietrich Peters
* Schwarme 05.11.1852 † Hollen 16.04.1903
- 1 Catharina Adelheid Bolte * Schwarme 18.08.1878 unehelich † Hollen 46 15.08.1960
oo Kleinenborstel 16.04.1903 Heinrich Dietrich Habekost * Hollen 25.02.1875
† Hollen 46 01.11.1946 (6 Kinder)
Häuslingssohn aus Hollen. Pächter von Hollen Nr 46, Heute: Hollen Nr 25.
- 2 Carsten Heinrich Bolte * Schwarme 11.03.1883
- Gesche Margarethe Bolte (s o) II oo Schwarme 27.05.1889 Heinrich Friedrich Kastens
* Nord-Sulingen 02.11.1852 † Schwarme 09.05.1916
- 1 Todgeborene Tochter Kastens * Schwarme 24.01.1890

A 61

- 1 Anna Adelheid Dreyer * Schwarme 20.11.1822 † Schwarme 03.11.1852 oo Schwarme 29.11.1841
Johann Lindemann * Schwarme 29.11.1816 Zwilling † Schwarme 17.01.1890 **Kinder B 97**
 - 1 Rebecka Margarethe Adelheid Lindemann * Schwarme 06.01.1846
 - 2 Anna Adelheid Lindemann * Schwarme 23.02.1849
 - 1 Anna Adelheid Lindemann * Schwarme 20.11.1872 unehelich † Schwarme 29.12.1874
 - 3 Johann Conrad Hermann Lindemann * Schwarme 14.11.1851 † Schwarme 26.03.1853Johann Lindemann (s o) II oo Martfeld 13.02.1853 Mette Margarethe Hustedt
* Hustedt 2016.02.1823 † Schwarme 31.01.1899
 - 1 Margarethe Adelheid Lindemann * Schwarme 29.05.1854 † Schwarme 30.11.1854
 - 2 Johann Christian Lindemann * Schwarme 23.04.1856 (siehe Nr.256)
 - 3 Margarethe Adelheid Lindemann * Schwarme 25.04.1859
 - 4 Johann Friedrich Lindemann Schwarme 08.05.1862
 - 5 Katharine Margarethe Lindemann * Schwarme 18.06.1865

A 62

- 1 Rebecka Margarethe Thielebarth * Schwarme 13.08.1826 † Schwarme 26.05.1876 oo Schwarme
13.03.1853 Johann Dietrich Wendt * Schwarme 16.05.1816
 - 1 Heinrich Wendt * Schwarme 30.01.1854 † Schwarme 14.05.1861
 - 2 Rebecka Margarethe Dorothee Wendt * Schwarme 07.06.1856
 - 3 Johann Heinrich Wendt * Schwarme 08.01.1859 † Schwarme 29.03.1862
 - 4 Anna Margarethe Wendt * Schwarme 28.02.1863
 - 5 Dietrich Heinrich Wendt * Schwarme 29.04.1867
 - 6 Johann Heinrich Wendt * Schwarme 10.08.1871
- 2 Wübke Adelheid Thielebarth * Schwarme 17.07.1829 † Schwarme 04.01.1830
- 3 Johann Heinrich Thielebarth * Schwarme 04.05.1831 † Schwarme 08.03.1875 oo Schwarme
...10.1861 Anna Gesche Wacker * Schwarme 12.08.1821
 - 1 Johann Heinrich Thielebarth * Schwarme 28.03.1864 † Schwarme 28.02.1877
- 4 Johann Dietrich Thielebarth * Schwarme 24.02.1834
Dietrich hat 1857 von einem alten Schafkoben des Vollmeiers Niemann Nr. 9 die Anbauerstelle 165 in Schwarme
gebaut. Er hat sie aber 1868 wieder an Johann Heinrich Schierloh verkauft.
- 5 Margarethe Adelheid Thielebarth * Schwarme 16.11.1836 oo Schwarme
Johann Heinrich Helling * Hollen 27.12.1825
- 6 Todgeborener Sohn Thielebarth * Schwarme 18.07.1839
- 7 Anne Dorothea Thielebarth * Schwarme 11.04.1841 † Schwarme 22.01.1842

A 63

- 1 Christoph Wacker * Schwarme 08.12.1832 † Hamburg 13.04.1871 oo Schwarme ...09.1859
Anna Elisabeth Holle * Schwarme 108 07.06.1833
 - 1 Brüning Wacker * Schwarme 28.08.1860
 - 2 Anna Marie Wacker * Schwarme 08.1863
 - 3 Johann Heinrich Wacker * Schwarme 15.04.1866 † Schwarme 11.07.1866
 - 4 Marie Wacker * Schwarme 21.08.1868
 - 5 Heinrich Wacker * Schwarme 04.03.1871 † Nebraska USA 21.02.1937 oo USA 10.06.1900
Adele Margarethe Renken * Burhave 14.06.1878 † Nebraska USA 04.08.1954 (1 Jungen)
- 2 Johann Heinrich Wacker * Schwarme 15.08.1834 † Schwarme 17.03.1913 oo Schwarme 02.04.1877
Elisabeth Meyer * Lunsen 30.07.1855 † Schwarme
 - 1 Segelke Brünig Heinrich Wacker * Schwarme 03.05.1879 † Gefallen 1. Weltkrieg 20.07.1915
oo Schwarme 15.06.1908 Meta Doris Büntemeyer * Schwarme 237 27.07.1885 (siehe Nr.237)
 - 2 Dietrich Wacker * Schwarme 07.01.1882
 - 3 Ida Meta Sophie Wacker * Schwarme 20.10.1887
- 3 Rebecka Margarethe Wacker * Schwarme 12.11.1836 oo 11.1864
Johann Heinrich Wilhelm Hillmann * Thedinghausen 15.02.1822
- 4 Anna Dorothee Wacker * Schwarme 08.09.1838
 - 1 Johann Dietrich Wacker * Schwarme 11.10.1863 unehelich
- 5 Margarethe Adelheid Wacker * Schwarme 28.12.1840 oo St. Martini Bremen 19.05.1867
Johann Friedrich Koch * Hamfeld Hemmoor Cuxhaven 19.12.1836
 - 1 Luise Koch * Bremen Neulesum 21.03.1868 † 13.06.1904

A 64

- 1 Brünig Meyer * Schwarme 15.10.1813 † Schwarme 15.03.1878 oo Schwarme 01.07.1844
Mette Margarethe Früchtenicht * Emtinghausen ...1815 **Kinder B 44**
- 2 Dietrich Meyer * Schwarme 01.07.1816 † Schwarme 08.02.1893 oo Schwarme 21.10.1849
Rebecka Margarethe Bohlmann * Schwarme ...08.1819 † Schwarme 15.11.1881
- 1 Todgeborene Tochter Bohlmann * Schwarme 12.12.1848 unehelich † Schwarme 12.12.1848
- 2 Ratje Meyer * Schwarme 18.11.1849 † Schwarme 03.06.1850
- 3 Johann Friedrich Meyer * Schwarme 03.05.1851 † Schwarme 20.06.1853
- 4 Margarethe Adelheid Meyer * Schwarme 05.12.1853 † Schwarme 01.06.1860
- 5 Johann Heinrich Meyer * Schwarme 02.11.1856 † Schwarme 01.09.1861
- 6 Dietrich Meyer * Schwarme 26.05.1859 (siehe Nr. 247)
- 7 Dietrich Wilhelm Meyer * Schwarme 07.09.1861 † Schwarme 21.09.1862
- 3 Ratje Meyer * Schwarme 01.02.1819 † Schwarme 06.04.1820
- 4 Ratje Meyer * Schwarme 22.01.1821 † Schwarme 30.01.1821
- 5 Ratje Meyer * Schwarme 10.04.1822 † Schwarme 21.03.1823
- 6 Johann Heinrich Meyer * Schwarme 08.01.1824 † Schwarme 15.03.1851
- 7 Gesche Margarethe Meyer * Schwarme 28.10.1826 I oo 04.1861 Heinrich Wilhelm Schewecke
* Süstedt 22.06.1816
Gesche Margarethe Meyer (s o) II oo Vilsen 16.12.1873 Johann Dietrich Wiechmann
* Schwarme 20.05.1832
Johann Dietrich Wiechmann (s o) I oo Wechold 23.10.1857 Margarethe Rebecka Marie Elisabeth
Nordhausen * Wechold 28.07.1836 † Schwarme vor 16.12.1873
- 1 Gesche Margarethe Sophie Wiechmann * Schwarme 11.03.1859
- 2 Marie Wiechmann * Schwarme 19.02.1861
- 8 Georg Friedrich Johann Heinrich Meyer * Schwarme 12.01.1830 † Schwarme 26.11.1900
I oo Schwarme 10.10.1852 Dorothee Trandel * ...1830 † Schwarme 06.02.1873
- 1 Rebecka Margarethe Adelheid Meyer * Schwarme 18.11.1852 † Schwarme...1833
- 2 Anna Adelheid Meyer * Schwarme 28.03.1854 † Schwarme 03.11.1854
- 3 Margarethe Meyer * Schwarme 09.08.1855 (siehe Nr.67)
- 4 Anna Elisabeth Meyer * Schwarme 12.09.1857 oo Heinrich Meyer
- 1 Rebecka Doris Meyer * Schwarme 03.06.1884
- 5 Carsten Meyer * Schwarme 17.09.1859 oo Mette Adelheid Schröder * Schwarme 70 04.09.1852
(siehe Nr.70)
- 6 Otto Meyer * Schwarme 08.10.1861 † Schwarme 01.03.1882
- 7 Dorothea Meyer * Schwarme 07.01.1864 † Loge 05.04.1905 oo Schwarme 22.03.1888
Johann Friedrich Winter * Loge 05.02.1867 (Kinder siehe Nr. 228)
- 8 Katharina Margarethe Meyer * Schwarme 24.06.1866 oo Albert Purmann * Bahlum?
- 1 Anna Mette Margarethe Meyer * Schwarme 07.03.1887 unehelich
- 2 Kord Friedrich Purmann * Schwarme 18.04.1889
Das Kind ist bei seinen Großeltern in Schwarme geboren, wo Mutter und Kind geblieben sind ist nicht bekannt
- 9 Dietrich Segelke Meyer * Schwarme 27.08.1868
- 10 Friedrich Meyer * Schwarme 08.07.1820
Georg Friedrich Johann Heinrich Meyer (s o) II oo Schwarme 13.02.1874
Anne Gesche Adelheid Geils * Kleinenborstel 5 23.05.1834 † Schwarme
- 1 Friedrich Meyer * Schwarme 13.07.1876

A 65

- 1 Anna Adelheid Schröder * Schwarme 25.07.1854
- 2 Elise Anna Margarethe Schröder * Schwarme 08.03.1856 † Schwarme 24.05.1904
oo Schwarme 16.02.1883 Johann Hermann Heinrich Ludwig Hustedt * Galsdorf 18.06.1856
† Schwarme 16.12.1888
- 1 Dorothea Anna Sophie Hustedt * Schwarme 08.06.1883
- 2 Johann Heinrich Hustedt * Schwarme 03.08.1884
- 3 Anna Sophie Adelheid Hustedt * Schwarme 23.01.1886 † Schwarme 15.12.1909
- 4 Elise Dorothea Adelheid Hustedt * Schwarme 31.10.1888
- 3 Sophie Dorothea Schröder * Schwarme 19.08.1858 (siehe Nr.8)
- 4 Margarethe Rebecka Schröder * Schwarme 23.10.1860
- 5 Brünig Heinrich Schröder * Schwarme 05.02.1863
- 6 Adelheid Margarethe Schröder * Schwarme 01.05.1866
- 7 Marie Sophie Rebecka Schröder * Schwarme 03.09.1870

A 66

- 1 Anna Catharina Falldorf * Schwarme 19.06.1791
- 2 Margarethe Adelheid Falldorf * Schwarme um 1793 † Horstedt 26.10.1864 oo Schwarme 30.05.1816
Johann Hinrich Meyer * Horstedt 10.09.1790 † Horstedt 04.06.1845
- 3 Johann Albert Falldorf * Schwarme 12.11.1797 † 26.12.1804 Schwarme
- 4 Wilhelm Falldorf * Schwarme 25.03.1800 (siehe Nr.184)
- 5 Rebecka Dorothea Margarethe Falldorf * Schwarme 13.07.1803 † Schwarme 14.12.1804
- 6 Dietrich Hinrich Falldorf * Schwarme 11.05.1806
- 7 Gerd Heinrich Falldorf * Schwarme 24.05.1809 oo Schwarme 13.05.1831
Anna Dorothea Köster * Schwarme 83 04.12.1804 † Schwarme 147 08.03.1892
 - 1 Wilhelm Heinrich Falldorf * Schwarme 15.09.1832 † Neubrichhausen 19.07.1900 oo Schwarme
14.06.1855 Margarethe Adelheid Dannemann * Neubrichhausen 17.05.1825
 - 1 Gerd Heinrich Falldorf * Schwarme 16.04.1856
 - 2 Anna Adelheid Falldorf * Schwarme 11.05.1858

A 67

- 1 Dietrich Heinrich Bolte * Schwarme 20.01.1784 † Bremen ...1850 oo St.-Stephani-Kirche; Bremen
01.11.1815 Anna Elisabeth Thätjenhorst * Sulingen 30.08.1778 † Bremen ...1850
 - 1 Anna Sophia Bolte * Bremen ...1816 oo St.-Petri-Kirche (Dom) Bremen 28.11.1850
Johann Friedrich Koesel * Bremen ...1823
 - 2 Margarethe Elisabeth Bolte * Schwarme 22.08.1785 † Schwarme oo Schwarme 24.11.1806
Johann Christian Roselius * Schwarme † Schwarme **Kinder B 45**
 - 3 Gesche Margarethe Bolte * Schwarme 12.02.1789 oo Dietrich Wacker
* Wackerhausen 25 24.12.1784
 - 1 Gesche Katharine Bolte * Schwarme 09.05.1819 unehelich (siehe Nr.197)
 - 4 Gerd Heinrich Bolte * Schwarme 17.08.1791 † Schwarme 06.04.1858
oo Anna Margarethe Wolter * ...1796 † Schwarme 10.02.1845
 - 1 Johann Hinrich Bolte * Schwarme 14.06.1820
 - 2 Dietrich Heinrich Bolte * Schwarme 18.10.1822
 - 3 Margarethe Bolte * Schwarme 15.02.1825
 - 4 Anna Bolte * Schwarme 08.10.1827
 - 5 Gerd Heinrich Bolte * Schwarme 01.10.1830
 - 6 Lüdeke Bolte * Schwarme 14.05.1833 † Schwarme 01.06.1833
 - 7 Anna Margarethe Bolte * Schwarme 23.09.1834 oo Johann Friedrich Lefers *?
 - 1 Johann Heinrich Lefers * Emtinghausen 19.10.1863 (siehe Nr.85)
 - 8 Johann Segelke Bolte * Schwarme 27.06.1838
 - 5 Lüdeke Bolte * Schwarme 30.01.1794 oo St.-Petri-Kirche (Dom) Bremen 05.02.1817
Catharina Margaretha Beenke * Osterholz 14.06.1790 (4 Kinder im Bremen)
 - 6 Margarethe Bolte * Schwarme 06.08.1796 † Martfeld 30 04.12.1856 I oo Schwarme 03.12.1824
Dietrich Henrich Knüppel * Martfeld 30 07.08.1791 † Martfeld 30 09.01.1831 (4 Kinder)
Margarethe Bolte (s o) II oo Martfeld 18.01.1835 Johann Dietrich Hüneke
* Duddenhausen 13.02.1809 † Martfeld 30 07.12.1836 (1 Kind)
Margarethe Bolte (s o) III oo Martfeld 30.05.1840 Heinrich Ludwig Gärtner * Havelse 16.01.1799
† Martfeld 30 27.04.1873
 - 7 Anna Rebecca Bolte * Schwarme 20.01.1799 † Schwarme I oo Schwarme 18.01.1830
Albert Grafstedt * ...1790 † Schwarme 22.12.1831 **Kinder B 110**
 - 1 Dorothea Grafstedt * Schwarme 31.03.1830 † Schwarme 15.08.1880 oo Hermann (Harm) Heinrich
Schröder * Schwarme 25.09.1819
 - 1 Dorothea Schröder * Schwarme 15.08.1853 beg. Schwarme 07.01.1855
 - 2 Albert Heinrich Grafstedt * Schwarme 11.04.1832 † Schwarme 19.04.1834
Der Vater war bei der Geburt schon verstorben
- Anna Rebecca Bolte (s o) II oo Georg Pilster * Schwarme 28.06.1812
- 1 Hermann Heinrich Pilster * Schwarme 28.11.1835 oo Margarethe Schrader oder Schröder
* 06.04.1839 Riede

A 68

- 1 Heinrich Anton Glander * Affinghausen 07.06.1825 † Schwarme 15.06.1898
oo Gesche Adelheid Kleemeyer * Blender 12.08.1817 † Schwarme 08.03.1881 **Kinder B 46**
- 2 Johann Dietrich Glander * Schwarme 22.09.1827 I oo Schwarme 02.05.1852 Elisabeth Mühlenfeld *?
 - 1 Johann Heinrich Glander * Schwarme 26.10.1852 † Schwarme ...1853
 - 2 Anna Margarethe Glander * Schwarme 27.05.1854 † Schwarme 27.02.1855Johann Dietrich Glander (s o) II oo Marie Adelheid Mallarius * Blender
 - 1 Elisabeth Glander * Schwarme 23.08.1855
 - 1 Auguste Adeline Glander * Schwarme 12.04.1877 unehelich
 - 2 Wilhelm Friedrich Johann Otto Glander * Schwarme 20.02.1858
 - 3 Johann Glander ~ Schwarme 14.10.1860
 - 4 Johann Heinrich Glander * Schwarme 09.07.1864
 - 5 Johann Dietrich Glander * Schwarme 18.12.1866
- 3 Anna Sophie Elisabeth Glander * Schwarme 02.12.1829 oo 1872 Hermann Heinrich Behrens
* Felde 12.09.1839
- 4 Johann Jacob Anton Glander * Schwarme 08.01.1833 † Schwarme 13.02.1836
- 5 Marie Margarethe Adelheid Glander * Schwarme 26.06.1835 † Schwarme 05.04.1837
- 6 Johann Friedrich Jacob Glander * Schwarme 11.01.1838 (siehe Nr.190)
- 7 Margarethe Elisabeth Glander * Schwarme 04.03.1840 † Schwarme 30.10.1845
- 8 Margarethe Anna Glander * Schwarme 18.02.1845

A 69

- 1 Johann Albert Bohlmann * Schwarme 22.04.1837 oo 12.1862 Catharina Adelheid Elisabeth Suling
* Wechold 01.03.1839
 - 1 Gebke Anna Margarethe Bohlmann * Schwarme 29.10.1863
 - 2 Friedrich Georg Bohlmann * Schwarme 01.07.1865
 - 3 Catharina Hedwig Margarethe Bohlmann * Schwarme 10.03.1868
 - 4 Hedwig Meta Elise Bohlmann * Schwarme 27.08.1874
 - 5 Todgeborener Junge Bohlmann * Schwarme 28.08.1877
 - 6 Todgeborener Junge Bohlmann * Schwarme 26.12.1882

A 70

- 1 Margarethe Dorothee Wacker * Schwarme 18.03.1840 I oo Schwarme 15.02.1867
Wilken Fellermann * Schwarme 137 12.11.1832 (siehe Nr.137)
Margarethe Dorothee Wacker (s o) II oo Schwarme 21.09.1875 Johann Heinrich Schröder
* Martfeld 03.06.1822 † Schwarme 12.06.1893 (siehe Nr.137)
 - 1 Johann Heinrich Dietrich Schröder * Schwarme 15.09.1876
 - 2 Brünnig Hermann Heinrich Schröder * Schwarme 20.05.1879 † Schwarme 06.09.1945 oo
Dörverden 24.12.1901 Marie Margarethe Catharine Herbst * Hassel 04.12.1875
† Stedorf 11.04.1965
 - 1 Dora Eleonore Anna Schröder * Stedorf 04.01.1905 † Eitze 07.10.1999
 - 3 Johann Heinrich Friedrich Schröder * Schwarme 03.05.1883 (siehe Nr.292)
- 2 Katharine Margarethe Wacker * 29.08.1842 Schwarme I oo Schwarme 23.07.1865
Johann Cord Koppermann * Engeln 07.07.1815
Katharine Margarethe Wacker (s o) II oo Schwarme 13.05.1870 Johann Heinrich Dietrich Schierholz
* 30.12.1838 Vilsen
- 3 Gesche Margarethe Wacker * Schwarme 02.12.1844 † Schwarme 01.02.1846

A 71

- 1 Johann Hinrich Mühlenstedt * Schwarme 07.12.1819 oo Schwarme 01.03.1846
Wübke Adelheid Tecklenborg * Schwarme 68 01.07.1818
 - 1 Anna Margarethe Mühlenstedt * Schwarme 03.05.1846 oo Hoya 06.10.1868 Christian Heinrich Haacke
* Hoya 24.08.1841

- 2 Lüdeke Mühlenstedt * Schwarme 16.11.1850 † Schwarme oo Schwarme 16.05.1878
 Anne Adelheid Lührs * Schwarme 09.02.1851 † Schwarme 17.12.1895
- 1 Dietrich Heinrich Lührs * Schwarme 12.11.1874 unehelich
 Lüdeke Mühlenstedt hat am 09.01.1879 vorm Amtsgericht Bruchhausen die Vaterschaft anerkannt.
- 2 Wübke Dorothee Elise Mühlenstedt * Schwarme 20.04.1879
- 3 Tochter Mühlenstedt * Schwarme 01.02.1853 † Schwarme 01.02.1853
- 4 Hermann Heinrich Mühlenstedt * Schwarme 27.10.1854 † Schwarme 22.02.1856
- 5 Katharine Margarethe Mühlenstedt * Schwarme 17.02.1857
- 6 Wübke Adelheid Mühlenstedt * Schwarme 16.03.1860 † Schwarme 23.08.1860
- 7 Johann Heinrich Mühlenstedt * Schwarme 07.08.1862
- 2 Anna Ilse Mühlenstedt * Schwarme 28.11.1821 (siehe Nr.25)
- 3 Anna Margarethe Mühlenstedt * Schwarme 20.12.1823 † Schwarme 25.11.1859 oo Schwarme
 12.03.1858 Johann Friedrich (Fritz) Bohlmann * Schwarme 12.05.1814 † Schwarme 24.12.1892
- 1 Friedrich Bohlmann * Schwarme 09.02.1859
 Johann Friedrich (Fritz) Bohlmann (s o) I oo Lunsen 1840 Anna Dorothee Fahrenholz
 * Beppen 18.04.1806 † Schwarme 25.11.1857 **Kinder B 47**
 Johann Friedrich (Fritz) Bohlmann (s o) III oo Schwarme 15.05.1870
 Meta Adelheid Marie Sophie Dorothee Bohlmann * Schwarme 21.05.1819 (siehe Nr.188)
- 4 Christoph Mühlenstedt * Schwarme 03.01.1826

A 72

- 1 Margarethe Adelheid von Essen * Schwarme 20.07.1771 † Martfeld 55 27.02.1816 I oo Martfeld
 27.08.1798 Johann Friedrich Rippe * Martfeld 55 ...1748 † Martfeld 55 03.02.1801
- 1 Mette Alheid von Essen * Schwarme ...1793 unehelich † Schwarme 16.11.1794
- Margarethe Adelheid von Essen (s o) II oo Martfeld 01.02.1802 Johann Friedrich Bruns
 * Martfeld 100 23.11.1755 † Martfeld 55 27.12.1805
- Margarethe Adelheid (s o) III oo Martfeld 13.11.1809 Johann Bernd Conrad Harries
 * Martfeld 56 11.09.1778 † Martfeld 55 12.12.1829
- 2 Katharina Margarethe von Essen * Schwarme 11.05.1778 † Schwarme 23.03.1841 oo Schwarme
 08.10.1802 Hermann (Harm) Heinrich Büntemeyer * Schwarme 18.04.1778 † Schwarme 16.10.1831
Kinder B 48
- 3 Johann Friedrich von Essen * Schwarme 20.05.1781 † Schwarme 12.04.1808
 (von Essen wurden auch Esmann genannt)

A 73

- 1 Carsten Maschendorf * Schwarme 22.01.1777 † Schwarme 22.03.1828
 oo Margarethe Adelheid Rosenhagen *?
- 2 Carsten Dietrich Maschendorf * Schwarme 26.05.1778 † Schwarme 26.10.1834
 oo Martfeld 17.06.1808 Rebecka Adelheid Voigts * Hollen 43 ...1782 † Schwarme 20.01.1831
- 1 Anna Margarethe Maschendorf * Schwarme 16.02.1809
- 2 Carsten (Casper) Maschendorf * Schwarme 29.09.1810 † Schwarme 13.03.1820
- 3 Rebecka Adelheid Maschendorf * Schwarme 03.05.1813 oo Schwarme 05.05.1834 Johann Heinrich
 Kölle * Hollen 50 13.11.1803 † Kleinenborstel 09.09.1868
- 1 Rebecka Margarethe Lena Kölle * Schwarme 23.02.1834 unehelich
- 4 Gesche Margarethe Maschendorf * Schwarme 02.08.1815 † Schwarme 18.11.1815
- 5 Anna Rebecka Maschendorf * Schwarme 26.12.1816 † Hollen 43 23.11.1874 oo Martfeld 21.10.1842
 Johann Bielefeld * Bahlum 10 28.02.1813 † Hollen 43 02.03.1878
- 6 Dietrich Maschendorf * Schwarme 04.06.1820 oo St.-Petri Kirche (Dom) Bremen 11.07.1847
 Sophie Wilhelmine Justine Knüpling * Ossenbeck Aschen ...1820
- 3 Johann Dietrich Maschendorf * Schwarme 29.07.1779 † Schwarme 23.02.1797
- 4 Johann Friedrich Maschendorf * Schwarme 03.12.1782 † Schwarme 05.01.1804
- 5 Gerd Heinrich Maschendorf * Schwarme 02.10.1785 † Schwarme 01.02.1816 oo Schwarme
 26.05.1809 Anna Margarethe Lange Weyhe ...1785 † Schwarme 24.04.1814
- 1 Anna Catharine Margarethe Maschendorf * Schwarme 04.04.1810
- 2 Johann Heinrich Maschendorf * Schwarme 14.10.1811 † Schwarme 07.10.1812
- 6 Gesche Dorothea Maschendorf * Schwarme 10.06.1788 † Schwarme 05.05.1791

A 74

- 1 Todgeborener Sohn Maschendorf * Bremen ...1851
- 2 Johann Maschendorf * Bremen Hastedt 07.08.1862 † ...1951 oo Friederike Sophie Steffens
* 09.09.1865 **Kind B 49**

A 75

- 1 Anna Brüns * Schwarme 02.07.1753 (siehe Nr.36)
- 2 Nicolaus Hinrich Brüns * Schwarme 17.04.1765
- 3 Johann Heinrich Brüns * Schwarme 05.04.1771 † Schwarme 12.02.1840
oo Schwarme 22.01.1793 Anna Rebecka Margarethe Elisabeth Holtorf * Schwarme 22.01.1773
† Schwarme 24.12.1844 **Kinder B 50**

A 76

- 1 Mette Koch * Schwarme 09.12.1836
 - 1 Hermann Heinrich Koch * Schwarme 02.1861 unehelich † Schwarme 31.10.1861
 - 2 Johann Heinrich Friedrich Koch * Schwarme 04.07.1863 unehelich
 - 3 Anna Meta Koch * Schwarme 15.12.1866 unehelich
- 2 Rebecka Margarethe Koch * Schwarme 18.12.1839 † Minnesota USA 16.09.1904 oo Schwarme 1866
Hermann Dietrich Gehus * Langwedel Herrenkamp 13.12.1842 † Iowa USA 15.10.1902
 - 1 Johann Heinrich August Koch * Schwarme 14.01.1863 unehelich
 - 2 Anna Meta Koch * Schwarme 09.09.1865 unehelich † Dakota USA 11.01.1950
 - 3 Rebecka Gehus * Schwarme 13.06.1867 † Iowa USA 15.08.1913
 - 4 Anna Margarethe Gesine (Gesche) Gehus * Martfeld 31.08.1869 † Iowa USA 27.08.1940 oo Vilsen
14.03.1885 Johann Gerd Uchtemann * Uenzen 22.05.1857 † Iowa USA 06.10.1917
 - 5 Henry Gehus * Martfeld 21.09.1871 † Minnesota USA 04.01.1947
 - 6 Hermann Johann Heinrich Gehus * Martfeld 04.05.1874 † Minnesota USA 10.07.1921
 - 7 Bernhard Gehus * Martfeld 27.04.1880 † Minnesota USA 06.02.1964
- 3 Johann Heinrich Koch * Schwarme 30.05.1842 oo Schwarme 19.10.1873
Margarethe Sophie Maatz * Hilgermissen 25.04.1852 † Schwarme 09.12.1927
 - 1 Katharina Rebecka Anna Koch * Martfeld 04.04.1886 oo Schwarme 01.05.1910 Karl Robert Richard
Mühlner * Hamburg 19.11.1883
 - 2 Anna Dorothea Rebecka Koch * Schwarme 16.09.1888 oo Süstedt 13.09.1908 Heinrich Friedrich
Christoph Klinker * Bassum Wehrenberg 13.09.1882
 - 3 Fritz Heinrich Brüne Koch * Schwarme 12.02.1891
 - 4 Johann Heinrich Dietrich Koch * Schwarme 12.01.1898 oo Süstedt 22.05.1920 Marie Sophie Louise
Strassmeier * Nordel Diepenau 21.11.1892
 - 5 Todgeborene Tochter Koch * Schwarme 25.01.1900
- 4 Katharina (Trina) Koch * Schwarme 27.04.1845 oo 05.1864 Johann Heinrich Schaar
* Langwedel 09.07.1838
- 5 Anna Koch * Schwarme 17.09.1848 † Minnesota USA 01.01.1931 oo Schwarme 02.03.1873
Wilhelm Christian Friedrich Schulz * 25.05.1845 † Weyhe vor 1896
 - 1 Anna Mette Koch * Schwarme 25.12.1872 unehelich
Der Zimmermann Heinrich Wilhelm Schulz erkennt die Vaterschaft an und heiratet am 02.03.1873 die
Mutter Anna Koch.
 - 2 Gesine Sophie Koch * Schwarme 09.06.1896 unehelich

A 77

- 1 Margarethe Tepelmann * Schwarme 30.10.1859 † Schwarme 08.09.1932 oo Schwarme 26.06.1881
Friedrich Roselius * Ahsen-Ötzen 08.03.1861 † Schwarme 19.02.1925
 - 1 Brüne Dietrich August Roselius * Schwarme 01.04.1882
 - 2 Johann Dietrich Christian Roselius * Schwarme 23.04.1883 † Emtinghausen 127 22.02.1964
oo Schwarme 22.06.1912 Anna Margarethe Sophie Bergmann * Gehlbergen 05.07.1886
† Emtinghausen 127 01.01.1975
 - 3 Heinrich Johann Roselius * Schwarme 23.10.1884
 - 4 Dietrich Johann Heinrich Roselius * Schwarme 03.08.1886
- 2 Johann Dietrich Tepelmann * Schwarme 28.10.1861 † Wöbse 16.05.1956 oo NN Wohlers

A 78

- 1 Dietrich Bohlmann * Schwarme 07.10.1864 (siehe Nr.5b)
- 2 Hermann Segelke Bohlmann ~ Schwarme 29.04.1866 oo Magdalene Kehlenbeck *?
† Schwarme?
 - 1 Anna Adelheid Bohlmann * Schwarme 26.07.1890
 - 2 Elise Meta Bohlmann * Schwarme 02.09.1891
 - 3 Johann Heinrich Bohlmann * Schwarme 06.09.1892
 - 4 Dietrich Segelke Bohlmann * Schwarme 24.08.1894
 - 5 Ida Katharina Adelheid Bohlmann * Schwarme 24.12.1895 † Schwarme 15.02.1896
 - 6 Todgeborener Sohn Bohlmann * Schwarme 22.01.1897
 - 7 Hermann Johann Bohlmann * Schwarme 22.07.1898 † Schwarme 24.04.1899
 - 8 Katharina Meta Bohlmann * Schwarme 03.03.1900
- 3 Johann Bohlmann * Schwarme 19.08.1868
- 4 Christian Bohlmann * Schwarme 21.09.1870

A 79

- 1 Johann Hinrich Meyer * Schwarme 15.02.1830 oo 11.1869 Anna Catharina Hillmann
* Seckenhausen 08.04.1832
- 2 Johann Heinrich Meyer * Schwarme 13.02.1836 oo Mette Margarethe Heussmann *? **Kind B 52**

A 80

- 1 Johann Wilhelm Falldorf * Schwarme 22.05.1809 † Schwarme 06.01.1887
oo Anna Margarethe Bröyer * Hiddestorf 18.04.1805 † Schwarme 23.12.1875
 - 1 Johann Heinrich Falldorf * Schwarme 09.08.1833
 - 2 Hermann Heinrich Falldorf * Schwarme 28.02.1838
 - 3 Johann Wilhelm Falldorf * Schwarme 12.12.1840
 - 4 Rebecka Margarethe Hedwig Falldorf * Schwarme 31.12.1848
- 2 Dietrich Heinrich Falldorf * Schwarme 13.04.1811 † Schwarme 18.08.1811
- 3 Johann Heinrich Falldorf * Schwarme 30.07.1817

A 81

- 1 Rennig Heinrich Fastenau * Schwarme 03.08.1831 † Schwarme 03.06.1908 I oo Schwarme
10.04.1859 Marie Sophie Eleonore Rausche (Kastens) * Hülsen 29.07.1828 † Schwarme 30.07.1873
Kinder B 53
Rennig Heinrich Fastenau (s o) II oo Schwarme 15.01.1874 Adelheid Dorothee Elise Fastenau
* Martfeld 15.09.1846 † Schwarme 10.04.1882
 - 1 Dietrich Heinrich Fastenau * Schwarme 20.09.1875
 - 2 Junge Fastenau * Schwarme 10.10.1877 † Schwarme 10.10.1877
 - 3 Adelheid Fastenau * Schwarme 27.06.1879 † Thedinghausen Krah. 06.08.1948 oo Blender 02.11.1902
Dietrich Winter * Adolphshausen?
 - 1 Gretchen Fastenau * Schwarme 31.01.1902 unehelich
 - 4 Hermann Christian Fastenau * Schwarme 28.11.1881Rennig Heinrich Fastenau (s o) III oo Schwarme 30.03.1883 Anna Adelheid Köster
* Adolphshausen 05.11.1836 † Schwarme 18.07.1888 (keine Kinder)
Rennig Heinrich (s o) IV oo Schwarme 20.04.1891 Anna Margarethe Schmidt
* Wietzen 04.03.1824 † Schwarme 25.12.1903 (keine Kinder)
- 2 Hermann Heinrich Fastenau * Schwarme 17.05.1833 † USA oo Lunsen 22.01.1865
Gretchen von Hollen * Beppen 25.12.1841 † Wulmstorf 17.04.1890
 - 1 Heinrich Fastenau * Beppen 23.11.1865 † Neu-Wulmstorf 28.08.1914 oo Holtorf 28.03.1891
Gretchen Oelfke * Lunsen 15.01.1868 † Neu-Wulmstorf 24.11.1946
 - 1 Anne Fastenau * Wulmstorf 22.01.1901 (siehe Nr.95)
 - 2 Margarethe Fastenau * Schwarme 04.10.1873
- 3 Rebecka Fastenau * Schwarme 26.11.1835 † Döhlbergen oo Schwarme 03.04.1864
Dietrich Anton Dunker/Rese * Wienbergen 16.04.1838 † Döhlbergen
- 4 Anna Fastenau * Schwarme 27.02.1838
 - 1 Friedrich Fastenau * Schwarme ...1862 unehelich
 - 2 Elise Margarethe Fastenau * Döhlbergen 20.06.1870 unehelich
- 5 Gesche Margarethe Fastenau * Schwarme 16.06.1842

A 82

- 1 Anna Margarethe Falldorf * Schwarme 06.07.1859 oo Kleinenborstel 30.04.1885 Johann Köster *?
- 2 Heinrich Falldorf * Schwarme 12.03.1862 † Schwarme 27.08.1864
- 3 Adelheid Falldorf * Schwarme 11.03.1864 oo Heinrich Kord Joachim Köster *?
 - 1 Anna Adelheid Falldorf * Schwarme 27.02.1887 unehelich † Schwarme 22.05.1887
 - 2 Rennig Heinrich Köster * Schwarme 09.10.1888
 - 3 Anna Margarethe Marie Köster * Schwarme 02.09.1890
 - 4 Anna Meta Köster * Schwarme 07.11.1892 † Bassum Krah. 17.07.1972 oo Berxen 04.04.1923 Johann Hermann Schäfer * Berxen?
 - 5 Dietrich Heinrich Hermann Köster * Schwarme 29.01.1895 † Martfeld 244 20.08.1969 oo Martfeld 22.04.1920 Sophie Margarethe Holle * Martfeld 174 12.10.1891 † Martfeld 244 19.01.1968
 - 6 Sophie Adeline Köster * Schwarme 20.01.1897 † Schwarme 22.01.1897
 - 7 Heinrich Dietrich Köster * Schwarme 26.04.1898
- 4 Heinrich Falldorf * Schwarme 26.08.1866 † Schwarme 07.02.1867
- 5 Heinrich Falldorf * Schwarme 18.11.1867 † Hollen54 09.07.1944 oo Anna Margarethe Sophie Allhausen * Hollen 67 23.09.1871 † Hollen 54 24.09.1942
 - 1 Johann Heinrich Falldorf * Schwarme 07.03.1895 † Hollen 54 05.02.1909
 - 2 Meta Doris Anna Falldorf * Schwarme 04.04.1897 † Martfeld 177 21.04.1978 oo Martfeld 26.10.1922 Johann Albert Friedrich Wacker * Neu-Holtum 25.09.1895 † Martfeld 177 16.07.1930
 - 3 Heinrich Dietrich Hermann Falldorf * Schwarme 09.09.1908 † Hollen 54 15.11.1995 oo Kleinenborstel 12.06.1939 Bertha Meta Meyer * Normannshausen 70 26.06.1915 † Bruchhausen-Vilsen Altenh. 07.05.1994
- 6 Dietrich Heinrich Falldorf * Schwarme 18.04.1872 † Schwarme 19.12.1920 oo Sophie Brems * Schwarme
 - 1 Christel Heinrich Friedrich Falldorf * Schwarme 06.03.1903 † Thedinghausen Krah. 23.07.1973 I oo 04.04.1926 Marie Minna Dora Grafe * Verden 02.10.1904 † Varste 84 12.04.1958 Christel Heinrich Friedrich Falldorf (s o) II oo Blender 04.12.1959 Marie Luise Lina Plenge *?
 - 2 Dietrich Johann Karsten Falldorf * Schwarme 15.04.1905 † Hoya Krah. 29.12.1985 oo Helene Anna Rosenhagen * Schwarme 73 13.11.1910 (siehe Nr.73)
 - 3 Grete Anna Falldorf * Schwarme 09.06.1906 † Emtinghausen 11.02.1980 oo Schwarme 20.01.1927 Heinrich Friedrich Peters * Emtinghausen
- 7 Margarethe Falldorf * Schwarme 15.12.1874 † Varste 84 16.03.1951 I oo Martfeld 19.04.1903 Johann Heinrich Justus Meyer * Martfeld 188 09.09.1874 † Kleinenborstel 28.12.1908 Margarethe Falldorf (s o) II oo 25.10.1912 Johann Heinrich Boymann * Varste 84 01.11.1864 † Varste 84 28.12.1932

A 83

- 1 Friedrich Wacker * Schwarme 19.07.1849 unehelich (Vater ist Wilhelm Klemeyer)
- 2 Hermann Sagehorn * Schwarme 09.01.1861 † Schwarme 17.05.1861
- 3 Margarethe Sagehorn * Schwarme 03.1862
- 4 Friedrich Sagehorn * Schwarme 02.08.1865 † Schwarme 22.09.1934 oo Schwarme 22.11.1889 Rebecka Anna Margarethe von Salzen * Neu-Wulmstorf 14.03.1864 † Schwarme 18.02.1924
 - 1 Johann Heinrich Sagehorn * Schwarme 19.06.1890
 - 2 Johann Segelke Sagehorn * Schwarme 18.10.1891 † Gefallen 1. Weltkrieg 28.10.1916 oo Uenzen 28.04.1915 Anna Meta Papenhausen * Süstedt 14.04.1897 † Thedinghausen Krah. 17.09.1975 Anna Meta Papenhausen (s o) II oo Bruchhausen 26.03.1921 Heinrich Friedrich Christoph Meyer *?
 - 3 Johann Segelke Friedrich Sagehorn * Schwarme 08.10.1893 † Ochtmannien Otersen 34 ...1967 oo Schwarme 17.08.1918 Meta Marie Habighorst * Süstedt 04.09.1892 † Ochtmannien Otersen 34 ...1971
 - 1 Heinz Sagehorn * Weseloh
 - 4 Gesine Adelheid Anna Sagehorn * Schwarme 19.08.1895 oo Schwarme 04.04.1929 Hermann Heinrich Wilhelm Brümmer * Uenzen 16.07.1898
 - 5 Meta Marie Sagehorn * Schwarme 06.02.1898
 - 6 Segelke Heinrich Sagehorn * Schwarme 12.09.1899 Zwilling
 - 7 Hermann Karsten Sagehorn * Schwarme 12.09.1899 Zwilling † Schwarme 27.06.1937
 - 8 Fritz Sagehorn * Schwarme 10.02.1901
 - 9 Grete Dora Sagehorn * Schwarme 31.01.1907 † Schwarme 28.08.1918

Nr. B sind die Kinder von den Familien unter Nr.A

B 1

- 1 Rebecka Margarethe Bohlmann * Schwarme 08.1819 † Schwarme 15.11.1881 oo Schwarme 21.10.1849 Dietrich Meyer * Schwarme 01.07.1816 † Schwarme 08.02.1893
 - 1 Todgeborene Tochter Bohlmann * Schwarme 12.12.1848 unehelich
 - 2 Ratje Meyer * Schwarme 18.11.1849 † Schwarme 03.06.1850
 - 3 Johann Friedrich Meyer * Schwarme 03.05.1851 † Schwarme 20.06.1853
 - 4 Margarethe Adelheid Meyer * Schwarme 05.12.1853 † Schwarme 01.06.1860
 - 5 Johann Heinrich Meyer * Schwarme 02.11.1856 † Schwarme 01.09.1861
 - 6 Dietrich Meyer * Schwarme 26.05.1859 (siehe Nr.247)
 - 7 Dietrich Wilhelm Meyer * Schwarme 07.09.1861 † Schwarme 21.09.1862
- 2 Johann Hinrich Bohlmann * Schwarme 23.09.1821 † Schwarme 11.05.1822
- 3 Gesche Adelheid Bohlmann * Schwarme 27.05.1823 † Schwarme 11.03.1824
- 4 Johann Heinrich Bohlmann * Schwarme 10.02.1825 † Schwarme 19.03.1907 oo Schwarme 25.11.1885 Margarethe Elisabeth Koppe * Eitzendorf 63 ...1833 † Schwarme 27.05.1912
- 5 Margarethe Adelheid Bohlmann * Schwarme 16.04.1828

B 2

- 1 Johann Heinrich Brinkmann * Schwarme 21.10.1818 † Schwarme 11.10.1876 oo Schwarme 02.01.1842 Marie Becker * Nendorf ...1818
 - 1 Johann Heinrich Brinkmann * Schwarme 11.04.1842
 - 2 Adelheid Brinkmann * Schwarme 30.09.1844 oo Schwarme 11.1866 Johann Ehler Heinrich Schröder * Schwarme 98 24.10.1840
 - 3 Gesche Margarethe Brinkmann * Schwarme 04.05.1853
 - 4 Dorothea Brinkmann * Schwarme 17.07.1855 † Schwarme 19.06.1856

B 3

- 1 Anna Marie Bohlmann * Schwarme 28.12.1814 † Schwarme 17.05.1819
- 2 Anna Adelheid Bohlmann * Schwarme 22.08.1816 † Schwarme 20.02.1882 oo Schwarme 03.12.1837 Conrad Heinrich Degenhard * Schwarme 11.08.1812
 - 1 Johann Heinrich Degenhard * Schwarme 06.03.1838 † USA oo Intschede 11.12.1863 Katharine Margarethe Dorothea Bohlmann * Intschede 06.05.1839 † USA
 - 1 Johann Heinrich Wilhelm Degenhard * Intschede 03.05.1864
 - 2 Mette Margarethe Degenhard * Schwarme 28.09.1840 † USA
 - 1 Anna Degenhard * Schwarme 03.03.1861 unehelich
 - 2 Johann Heinrich Degenhard * Schwarme 22.01.1864 unehelich † Schwarme 11.03.1888 (Ledig)
 - 3 Todgeborener Sohn Degenhard * Schwarme 08.01.1846
 - 4 Kord Dietrich Degenhard * Schwarme 11.06.1850
 - 5 Friedrich Degenhard * Schwarme 12.05.1853
- 3 Hanna Bohlmann * Schwarme 23.03.1819 † 07.12.1825 Schwarme
- 4 Johann Heinrich Bohlmann * Schwarme 24.09.1821 † Schwarme 08.11.1879 I oo Schwarme 06.11.1853 Margarethe Elisabeth Fehling * Beppen 17.12.1825 † Schwarme vor 11.1855
 - 1 Anna Adelheid Bohlmann * Schwarme 06.04.1855 † Schwarme 09.04.1855Johann Heinrich Bohlmann (s o) II oo Schwarme 11.1855 Gesche Adelheid Sandmann * Intschede 29.10.1824 † Schwarme vor 03.05.1867 **Kinder C 1**
Johann Heinrich Bohlmann (s o) III oo Schwarme 03.05.1867 Helene Meyer * Bremen 05.03.1827 † Schwarme vor 03.12.1871
Johann Heinrich Bohlmann (s o) IV oo Schwarme 03.12.1871 Dorothea NN * Felde 01.03.1820 † Schwarme vor 28.10.1879
Johann Heinrich Bohlmann (s o) V oo Schwarme 28.10.1879 Mette Margarethe Büntemeyer * Schwarme 143 03.12.1841 (siehe Nr.143)
- 5 Gerd Heinrich Bohlmann * Schwarme 23.10.1823
- 6 Dietrich Heinrich Bohlmann * Schwarme 03.06.1826 † Schwarme 17.07.1826
- 7 Anne Bohlmann * Schwarme 21.08.1827 oo Johann Diersen * 1825
 - 1 Anne Dorothee Diersen * Schwarme 11.12.1851 † Schwarme 04.12.1853
- 8 Johann Dietrich Bohlmann * Schwarme 27.12.1829
- 9 Friedrich Heinrich Bohlmann * Schwarme 24.08.1832 † 29.01.1892 (ertrunken aufgefunden) oo Schwarme 06.1857 Margarethe Anna Bohlmann * Schwarme 02.08.1819 † Schwarme 27.01.1900
 - 1 Johann Heinrich Bohlmann * Schwarme 21.09.1855 Zwilling † Schwarme 29.12.1856

- 2 Friedrich Bohlmann * Schwarme 21.09.1855 Zwilling
- 3 Mette Bohlmann * Schwarme 31.01.1858
- 4 Johann Heinrich Bohlmann * Schwarme 08.01.1861
- 5 Anna Rebecke Bohlmann * Schwarme 03.01.1863
- 10 Johann Heinrich Bohlmann * Schwarme 13.01.1836 (siehe Nr.176)

B 4

- 1 Gödeke Bohlmann * Schwarme 11.06.1818 † Schwarme 26.01.1820
- 2 Johann Heinrich Bohlmann * Schwarme 23.09.1821 † Schwarme 11.05.1822
- 3 Anna Bohlmann * Schwarme 05.07.1823 † ...1860 oo Schwarme 24.05.1850
- Hermann Heinrich Pilster * Schwarme 25.11.1815 † Hollen 35 06.04.1888
 - 1 Hermann Heinrich Pilster * Schwarme 27.11.1850
 - 2 Rebecka Margarethe Elisabeth Pilster * Schwarme 16.01.1853
 - 3 Todgeborener Sohn Pilster Schwarme 09.08.1855
 - 4 Johann Pilster * Schwarme 26.06.1856 † Schwarme 11.10.1857
 - 5 Johann Pilster * Schwarme 23.07.1858 † Schwarme 18.03.1859
- 4 Carl Heinrich Bohlmann * Schwarme 07.10.1825 † Schwarme 11.06.1830
- 5 Christoph Karsten Daniel Johann Heinrich Bohlmann * Schwarme 26.07.1829
† Schwarme 27.01.1831
- 6 Margarethe Adelheid Bohlmann * Schwarme 21.02.1832 † Schwarme 25.04.1833
- 7 Rebecka Marie Dorothee Bohlmann * Schwarme 04.04.1834 oo Hinrich Fruchtenicht
* Hagen-Grinden 12.04.1830 † Hagen-Grinden 08.02.1915

B 5

- 1 Mette Anne Bohlmann * Schwarme 30.05.1830 † Schwarme 20.09.1830
- 2 Gerd Heinrich Bohlmann * Schwarme 12.02.1834 † Schwarme 15.11.1898 (Ledig)
- 3 Johann Hermann Bohlmann * Schwarme 04.09.1836
- 4 Dietrich Bohlmann * Schwarme 30.09.1839 (Ledig)
Er zieht nachdem er einige Jahre in England war zu seiner Schwester mit auf den Hof Nr.155 und baut auf den Hof von seinem in England ersparten Geld 1889 eine Scheune.
- 5 Mette Anne Bohlmann * Schwarme 01.12.1843
- 6 Rebecka Adelheid Bohlmann * Schwarme 04.02.1849 † Schwarme 07.09.1896 I oo Schwarme
25.10.1878 Hermann Laakmann * Beppen 26.01.1851 † Schwarme
 - 1 Gesine Rebecka Margarethe Laakmann * Schwarme 09.03.1879
 - 2 Rebecka Elise Dorothee Margarethe Laakmann * Schwarme 28.05.1881 † Schwarme 15.04.1882
 - 3 Friedrich Laakmann * 11.05.1883
 - 4 Johann Hermann Dietrich Laakmann * Schwarme 18.03.1886
 - 5 Anna Marie Adelheid Laakmann * Schwarme 01.11.1888
- Rebecka Adelheid II oo (siehe Nr.155)

B 6

- 1 Johann Thomas Roselius * Schwarme ...1748 † Schwarme 12.12.1808
- 2 Margarethe Roselius * Schwarme 08.12.1750
- 3 Adelheid Elisabeth Roselius * Schwarme 09.10.1752 oo Harm Friedrich Schröder
* Schwarme 70 25.01.1755 (siehe Nr.70)
- 4 Heinrich Roselius * Schwarme 17.04.1755 oo Schwarme 09.05.1786
- Margarethe Alheid Helms * Schwarme 17.07.1753 † Schwarme 11.12.1827
 - 1 Anne Adelheid Roselius * Schwarme 27.09.1789 oo Schwarme 23.08.1819 Heinrich Lührs * Beppen
 - 2 Gesche Margarethe Roselius * Schwarme 16.05.1793 I oo Johann Hinrich Dettmer *? † Schwarme vor
04.09.1820?
 - 1 Hinrich Dettmer * Schwarme 14.07.1816 † Holdenstedt 22.08.1873
 - Gesche Margarethe Roselius (s o) II oo Schwarme 04.09.1820 Heinrich Dunker * Ahsen- Oetzen
22.11.1770 † Ahsen-Oetzen 22-09.1821
 - 3 Heinrich Roselius * Schwarme 10.07.1800
- 5 Rendig Roselius * Schwarme 26.10.1757 † Schwarme 15.05.1821
oo Geseke Catharina Wilkens * Schwarme 03.02.1753 **Kinder C 2**
- 6 Gerhard Hermann Roselius * Schwarme 01.12.1759 † Schwarme 27.11.1811 oo Martfeld 20.04.1792
- Wübke Margarethe Meyer * Tuschendorf 13 06.04.1761 † Schwarme 25.01.1807
 - 1 Gerd Hermann Roselius * Schwarme ...1796 † Schwarme 19.05.1831
- 7 Anna Mette Roselius * Schwarme 17.04.1763

B 7

- 1 Gesche Adelheid Küseler ~ Schwarme 11.04.1739 † 27.02.1813 Schwarme oo Schwarme 03.10.1763
Johann Hermann Hinrich Hillmann * Schwarme ...1743 † Schwarme 15.05.1811 **Kinder C 3**

B 8

- 1 Harm Heinrich Rohde * Schwarme 21.09.1799 † Neu-Holtum 31.07.1867 oo Thedinghausen
15.06.1830 Catharine Margarethe Seekamp * Hagen 19.06.1800 † Neu-Holtum 06.03.1846
- 2 Johann Heinrich Rohde * Schwarme 14.01.1802 † Schwarme 13.12.1862
oo Anna Gesche Elisabeth Wolter * ...1802 † Schwarme
- 1 Anna Elisabeth Rohde * Schwarme 14.05.1829
- 2 Anna Dorothea Rohde * Schwarme 01.10.1834
- 3 Johann Rohde * 14.09.1836 (siehe Nr.162)
- 4 Carsten Dietrich Rohde * Schwarme 25.07.1839 oo Ritterhude 18.02.1866 Anna Maria Gernand
* Ritterhude 28.04.1845
- 5 Anna Gesche Rohde * Schwarme 10.06.1842
- 6 Adelheid Rohde * Schwarme 14.08.1845 oo Ritterhude 20.10.1872 Johann Hinrich Gerhard Klamm
(Körber) * Ritterhude 20.07.1828

B 9

- 1 Margarethe Adekheid Roselius * Schwarme 23.09.1821 † Schwarme 25.04.1838
- 2 Rennig Roselius * Schwarme 10.11.1823 † Schwarme 25.02.1895 oo Schwarme ...1853
Anna Adelheid Schmidt * Schwarme 65 24.10.1830 † 05.02.1882
- 1 Anna Margarethe Roselius * Schwarme 14.03.1854 (siehe Nr.54)
- 2 Johann Roselius * Schwarme 15.01.1856
- 3 Johann Heinrich Roselius * Schwarme ...05.1859
- 4 Anna Adelheid Roselius * Schwarme 03.02.1864 (siehe Nr.54)
- 5 Rennig Roselius * Schwarme 25.02.1866 (siehe Nr.242)
- 6 Katharina Roselius * 08.05.1869 Schwarme (siehe Nr.110)
- 3 Todgeborene Tochter Roselius * Schwarme 15.01.1827

B 10

- 1 Johann Albert Bohlmann * Schwarme 22.04.1837 oo 12.1862
Catharina Adelheid Elisabeth Suling * Wechold 31.03.1839
- 1 Gebke Anna Margarethe Bohlmann * Schwarme 29.10.1863
- 2 Friedrich Georg Bohlmann * Schwarme 01.07.1865
- 3 Catharina Hedwig Margarethe Bohlmann * Schwarme 10.03.1868
- 4 Hedwig Meta Elise Bohlmann * Schwarme 27.08.1874
- 5 Todgeborener Sohn Bohlmann * Schwarme 28.08.1877
- 6 Todgeborener Sohn Bohlmann * Schwarme 26.12.1882

B 11

- 1 Margarethe Tepelmann * Schwarme 30.10.1859 † Schwarme 08.09.1932 oo Schwarme 25.06.1881
Friedrich Roselius * Ahsen-Ötzen 08.03.1861 † Schwarme 19.02.1925
- 1 Brüne Dietrich August Roselius * Schwarme 01.04.1882
- 2 Johann Dietrich Christian Roselius * Schwarme 23.04.1883 † Emtinghausen 127 22.12.1964
oo Schwarme 22.06.1912 Anna Margarethe Sophie Bergmann * Gehlbergen 05.07.1886
† Emtinghausen 127 01.01.1975
- 3 Heinrich Johann Roselius * Schwarme 23.10.1884
- 4 Dietrich Johann Heinrich Roselius * Schwarme 03.08.1886
- 2 Johann Dietrich Tepelmann * Schwarme 28.10.1868 † Wöbse 16.05.1956 oo NN Wolters *?

B 12

- 1 Margarethe Adelheid Süllo * Schwarme 26.12.1814 † Schwarme 16.03.1832
- 2 Hinrich Süllo * Schwarme 23.01.1817 † Schwarme 04.01.1820
- 3 Anne Dorothee Süllo * Schwarme 08.06.1819 † Schwarme 19.02.1901 oo Schwarme 20.11.1846
Johann Albert Meyer * Hollen 16.02.1821 † Schwarme 24.07.1884
- 4 Johann Heinrich Süllo * 07.01.1822 † Schwarme 09.03.1913 oo Marianne Block
* Bremen ...1831 † Schwarme 26.01.1908
 - 1 Catharina Margarethe Adelheid Süllo * Schwarme 09.12.1880
- 5 Todgeborene Tochter Süllo * Schwarme 02.07.1824
- 6 Johann Süllo * Schwarme 09.08.1825 † Schwarme 21.09.1851
- 7 Heinrich Süllo * Schwarme 22.09.1828 † Schwarme 23.07.1900 oo Schwarme 18.05.1856
Margarethe (Gretchen) Wehrkamp * Wulmstorf 12.08.1833 † Schwarme 02.02.1905 **Kinder C 4**
- 8 Anne Margarethe Süllo * Schwarme 23.08.1831 † Schwarme 28.10.1832

B 13

- 1 Margarethe Elisabeth Schröder * Schwarme 26.12.1813 oo Schwarme 22.02.1839
Christian Ludolf Geils * Hollen ...1813
 - 1 Anna Catharina Geils * Kleinenborstel 17.09.1847 oo Martfeld 19.03.1869 Carsten Schütte
* Schwarme 14.01.1847
 - 1 Todgeborener Sohn Schütte * Schwarme 29.05.1869
- 2 Heinrich Schröder * Schwarme 25.07.1816 oo St.-Pauli Kirche Bremen 08.05.1846
Metta Fröhlken * Bremen 26.03.1815
- 3 Brüning Schröder * Schwarme 04.11.1818 † Schwarme 20.05.1888 I oo Schwarme 12.10.1851
Anna Winkelmann * Eitzendorf ...1825 † Schwarmevor 1865
Brüning Schröder (s o) II oo 05.1865 Sophie Marie Elisabeth Gräpel * Wechold Mallen 20.08.1825
† Schwarme 08.02.1887
 - 1 Johann Dietrich Heinrich Schröder * Schwarme 09.08.1867
 - 2 Johann Heinrich Schröder * Schwarme 24.03.1870
- 4 Beke Margarethe Schröder * Schwarme 02.09.1821 † Langwedel Herrenkamp 11.10.1867
oo Johann Heinrich Gehus * Langwedel Herrenkamp 26.05.1796
† Langwedel Herrenkamp 13.05.1859 **Kind C 5**
- 5 Johann Friedrich Schröder * Schwarme 25.10.1824 oo Heiligenfelde 19.12.1858
Marie Magdalene Nordloh * Gödestorf 27.08.1831
- 6 Johann Heinrich Schröder * Schwarme 22.01.1828 oo Schwarme 04.10.1863
Mette Margarethe Büntemeyer * Schwarme 143 03.12.1841 (siehe Nr.143)

B 14

- 1 Friedrich Wacker * Schwarme 19.07.1849 unehelich (Vater ist Wilhelm Klemeyer)
- 2 Hermann Sagehorn * Schwarme 09.01.1861 † Schwarme 17.05.1861
- 3 Margarethe Sagehorn * Schwarme 03.1862 † Schwarme 25.01.1864
- 4 Friedrich Sagehorn * Schwarme 02.08.1865 † Schwarme 22.09.1934 oo Schwarme 22.11.1889
Rebecka Anna Margarethe von Salzen * Neu-Wulmstorf 14.03.1864 † Schwarme 18.02.1924
 - 1 Johann Heinrich Sagehorn * Schwarme 19.06.1890
 - 2 Johann Segelke Sagehorn * Schwarme 18.10.1891 † Gefallen 1. Weltkrieg 28.10.1916 oo Uenzen
28.04.1915 Anna Meta Papenhausen * Retzen 14.04.1897 † Thedinghausen Krahe 17.09.1975
Anna Meta Papenhausen (s o) II oo Bruchhausen 26.03.1921 Heinrich Friedrich Christoph Meyer *?
3 Johann Segelke Friedrich Sagehorn * Schwarme 08.10.1893 † Ochtmannien Otersen 34 ...1967-
oo Schwarme 17.08.1918 Meta Marie Habighorst * Süstedt 04.09.1892 † Ochtmannien-Otersen 34
...1931
1922 kauft er ein Grundstück von Arnold Bremermann Ochtmannien-Otersen Nr.8 und baut das Haus Ochtmannien
Nr.34
 - 1 Heinz Sagehorn * Weseloh
 - 4 Gesine Adelheid Anna Sagehorn * Schwarme 19.08.1895 oo Schwarme 04.04.1929 Hermann Heinrich
Wilhelm Brümmer * Uenzen 16.07.1898
 - 5 Meta Marie Sagehorn * Schwarme 06.02.1898
 - 6 Segelke Heinrich Sagehorn * Schwarme 12.09.1899 Zwilling
 - 7 Hermann Karsten Sagehorn * Schwarme 12.09.1899 Zwilling † Schwarme 27.06.1937
 - 8 Fritz Sagehorn * Schwarme 10.02.1901
 - 9 Grete Dora Sagehorn * Schwarme 31.01.1907 † Schwarme 28.08.1918

B 15

- 1 Dietrich Meyer * Schwarme ...1808 oo Mette Margarethe von Engeln * Schwarme ...1810
 - 1 Cord Heinrich Friedrich Otto Meyer * Schwarme 22.01.1831 † Schwarme 03.12.1836
 - 2 Wilhelmine Sophie Juliane Elisabeth Meyer * Schwarme 22.01.1831 oo Schwarme 1855 Johann Heinrich Christian Dietrich Bremer * Martfeld 25.05.1827
 - 3 Margarethe Meyer * Schwarme 29.12.1838 oo 1869 Friedrich August Diederici (Leidhase) * Verden 01.06.1844
- 2 Hinrich Meyer * Schwarme 20.02.1818
- 3 Anna Margarethe Elisabeth Meyer * Schwarme 07.07.1820 I oo Schwarme 05.12.1847
Johann Friedrich Pilster * Schwarme ...1820 † Schwarme ...1863
 - 1 Johann Heinrich Pilster * Schwarme 27.07.1848
 - 2 Dietrich Johann Hermann * Schwarme 02.07.1851
 - 3 Todgeborene Tochter Pilster * Schwarme 12.08.1855
 - 4 Margarethe Adelheid Pilster * Schwarme 12.09.1856
 - 5 Johann Heinrich Dietrich Pilster * Schwarme 30.04.1860 † Schwarme 03.11.1860Anna Margarethe Elisabeth Meyer (s o) II oo Schwarme 20.07.1863 Hermann Hinrich Lindemann * Hoyerhagen 20 17.04.1822
- 4 Johann Hermann Meyer * Schwarme 02.03.1824 † Schwarme 25.12.1903 oo Schwarme ...03.1866
Anna Margarethe Eggers * Felde 14.08.184 † Schwarme 14.06.1925
 - 1 August Heinrich Friedrich Meyer * Schwarme 21.10.1868 (siehe Nr.244)
 - 2 Georg Christian Heinrich Meyer * Schwarme 12.10.1872
 - 3 Anna Katharina Elise Rebecka Meyer * Schwarme 10.09.1875 oo Schwarme 21.12.1894 Cord Gerken * Bremen 27.09.1869
Cord Gerken (s o) II oo Schwarme 10.03.1903 Marie Sophie Margarethe Strassburg * Schmalförden 24.12.1849
 - 4 Otto Friedrich Meyer * 25.11.1877
 - 5 Todgeborene Tochter Meyer * Schwarme 30.03.1880
 - 6 Todgeborener Sohn Meyer Schwarme 09.09.1882
- 5 Rebecka Margarethe Meyer * Schwarme 13.04.1827
- 6 Tochter Meyer * Schwarme ...1831 oo Schwarme 11.06.1855 Johann Heinrich Bremer * Martfeld 25.05.1827
- 7 Anna Mette Margarethe Meyer * Schwarme 11.09.1833
- 8 Margarethe Meyer * Schwarme 19.12.1838

B 16

- 1 Rebecka Bohlmann * Schwarme 11.11.1819 oo Schwarme 02.06.1850 Johann Hüneke * Beppen ...1819
 - 1 Anna Elisabeth Hüneke * Schwarme 16.06.1850
 - 2 Anna Wilhelmine Hüneke * Schwarme 01.05.1852
 - 3 Hermann Heinrich Bohlmann * Schwarme 06.12.1857 unehelich
Bei seiner Geburt war der Ehemann seiner Mutter schon dreieinhalb Jahre Tod
- 2 Johann Hinrich Bohlmann * Schwarme 31.08.1821
- 3 Anna Wilhelmine Bohlmann * Schwarme 12.03.1826 † Schwarme 29.03.1828
- 4 Anna Wilhelmine Bohlmann * Schwarme 21.05.1834 † Martfeld 06.09.1899 oo Martfeld 24.11.1862
Johann Jacob Schmidt * Büngelshausen 125 04.06.1832 † Loge18.08.1884

B 17

- 1 Mette Sophie Kracke * Schwarme 19.09.1822 oo Schwarme 22.11.1850 Hermann Lührs * Schwarme 30.09.1825
 - 1 Johann Heinrich Lührs * Schwarme 26.05.1851 † Schwarme16.05.1853
 - 2 Anna Elisabeth Lührs * Schwarme 25.09.1853
 - 3 Heinrich Lührs * Schwarme 24.02.1856 † Schwarme 06.06.1859
 - 4 Johann Dietrich Lührs * Schwarme 21.08.1858 † 13.11.1858 Schwarme
 - 5 Todgeborener Sohn Lührs * Schwarme 18.09.1860
 - 6 Anna Katharine Lührs * Schwarme 30.10.1861
 - 7 Hermann Lührs * Schwarme 16.10.1865
- 2 Rebecka Margarethe Kracke * Schwarme 11.09.1824 (siehe Nr.148)
- 3 Dietrich Kracke * Schwarme 15.09.1827 † Schwarme 28.07.1831
- 4 Anna Elisabeth Kracke * Schwarme 27.04.1832
- 5 Margarethe Kracke * Schwarme 16.11.1835 † Hilgermissen 02.06.1951?
- 6 Anna Katharine Kracke * Schwarme 02.04.1839

B 18

- 1 Hermann Heinrich Clüver * Schwarme 06.10.1839
 - 2 Johann Heinrich Clüver * Schwarme 21.10.1841 oo Schwarme 15.10.1867 Hedwig Wienholz * Emtinghausen 06.08.1842 † Schwarme 01.07.1886
 - 1 Anna Meta Clüver * Schwarme 28.02.1868 † Martfeld 213 19.08.1929 oo Karl Dietrich Hermann Bockelmann * Barenburg † Martfeld 213
 - 2 Anna Gesine Clüver * Schwarme 02.09.1869
 - 3 Rebecka Clüver * Schwarme 17.11.1871
 - 4 Rebecka Margarethe Clüver * Schwarme 12.10.1872
 - 5 Anna Adelheid Clüver * Schwarme 11.12.1874 Zwilling (siehe Nr.270)
 - 6 Johann Heinrich Clüver * Schwarme 11.12.1874 Zwilling † 13.11.1878 Schwarme
 - 7 Ernst August Clüver * Schwarme 14.07.1877
 - 8 Margarethe Anna Sophie Clüver * Schwarme 13.02.1880
 - 9 Johann Clüver * Schwarme 06.06.1882
 - 10 Albert Christian Hermann Heinrich Clüver * Schwarme 03.02.1884
 - 3 Johann Albert Clüver * Schwarme 17.09.1844 † Calle? oo Bücken 09.08.1868 Margarethe Dorothea Elisabeth Meyer * Calle 30.12.1847 † Calle?
 - 4 Anna Margarethe Elisabeth Clüver * Schwarme 13.05.1847 † Schwarme 27.12.1916 oo Schwarme 12.03.1869 Christian Heinrich Johann Körte * Schwarme 16.03.1842 † Schwarme 20.10.1910
- Kind C 6**
- 5 Tochter Clüver * Schwarme 17.12.1849 (Vorname war im Kirchenbuch nicht lesbar)
 - 6 Hedwig Gesche Adelheid Clüver * Schwarme 18.12.1864

B 19

- 1 Johann Hermann Clüver * Schwarme 02.01.1844 † Schwarme 18.01.1923 I oo Schwarme 07.01.1870 Sophie Elisabeth Bartels * Neddenaverbergen 06.02.1845 † Eitze
 - 1 Johann Albert Heinrich Clüver * Schwarme 21.05.1870
 - 2 Heinrich Clüver * Schwarme 05.01.1872 (siehe Nr.272)
 - 3 Segelke Otto Heinrich Clüver * Schwarme 26.03.1874 † 29.07.1909 Schwarme
 - 4 Mette Adelheid Clüver * Schwarme 01.06.1876 † 15.02.1880 Schwarme
 - 5 Christian Friedrich Clüver * Schwarme 13.08.1878 † Schwarme 01.02.1879
 - 6 Friedrich Clüver * Schwarme 08.06.1880 † Schwarme 26.10.1880
 - 7 Dietrich Clüver * Schwarme 06.06.1882
 - 8 Elise Anna Adelheid Clüver * Schwarme 17.01.1885Johann Hermann Clüver (s o) II oo Schwarme 10.11.1892 Gesche Adelheid Böttcher * Schwarme 03.08.1838 (Witwe Klink) † Schwarme 23.08.1907
- 2 Otto Clüver * Schwarme 17.01.1846 (siehe Nr.135)
- 3 Anna Margarethe Clüver * Schwarme 22.06.1849 (siehe Nr.180)

B 20

- 1 Johann Heinrich Körte * Schwarme 08.06.1870 † Schwarme 21.11.1922 oo Schwarme 19.10.1894 Anna Elise Dorothee Schrader * Schwarme 91 18.08.1872 (siehe Nr.91)

B 21

- 1 Rebecka Adelheid Falldorf * Schwarme 23.11.1801 † Schwarme 12.05.1838 oo Schwarme 03.01.1829 Johann Heinrich Meyer * Schwarme 88 26.07.1807 (siehe Nr.88)
- 2 Dietrich Falldorf * Schwarme 22.08.1803 † Schwarme 09.05.1837 oo Schwarme 20.05.1836 Mette Dorothee Bohlmann * Martfeld 02.09.1804 † Martfeld 55 09.04.1884
- 3 Johann Hinrich Falldorf * Schwarme 15.05.1806 † Schwarme 23.10.1877 I oo Dorothea Meyer * Schwarme 88 19.10.1805 (siehe Nr.88)
Johann Hinrich Falldorf (s o) II oo Schwarme 05.04.1849 Sophie Marie Emshof * Sulingen 12.06.1817 † Schwarme 14.10.1880
 - 1 Margarethe Falldorf * Schwarme 24.01.1850 † Schwarme 20.11.1881 oo Schwarme 26.09.1880 Johann Friedrich Heinrich Ahlenstorf * Tuschendorf 19.07.1841
 - 1 Johann Friedrich Ahlendorf * Schwarme 13.10.1881
 - Johann Friedrich Heinrich Ahlenstorf (s o) II oo Eitzendorf 29.10.1882 Sophie Dorothee Elisabeth Holste * Eitzendorf 15.04.1856
 - 1 Todgeborener Sohn Ahlenstorf * Schwarme 13.08.1883
 - 2 Todgeborener Sohn Ahlenstorf * Schwarme 17.10.1884

- 4 Johann Albert Falldorf * Schwarme 19.10.1806 oo Thedinghausen 1835 Adelheid Engelke
* Thedinghausen ...1810
- 5 Carsten Falldorf * Schwarme 20.01.1811
- 6 Margarethe Adelheid Falldorf * Schwarme 21.02.1813 † Schwarme 07.05.1916
- 7 Margarethe Dorothea Falldorf * Schwarme 30.06.1816 oo Riede 1844
Johann Hermann Anders * Riede ...1815
- 8 Johann Friedrich Falldorf * Schwarme 12.06.1820 oo Schwarme 13.11.1846
Sophie Anne Elisabeth Hüneke * Schwarme 138 09.07.1825 (siehe Nr.138)

B 22

- 1 Johann Heinrich Roselius * Schwarme 15.12.1806 (siehe Nr.161)
- 2 Margarethe Elisabeth Roselius * Schwarme 03.10.1808 oo Schwarme 19.11.1832
Johann Dietrich Osterloh * Weyhe Ahausen ...1805
- 1 Margarethe Elisabeth Osterloh * Schwarme 12.02.1833
- 3 Anna Margarethe Roselius * Schwarme 20.09.1810 † Schwarme 27.09.1881
oo Johann Wilhelm Dunker * ...1810
- 1 Gerd Heinrich Dunker * Schwarme 04.04.1840
- 4 Hermann Heinrich Roselius * Schwarme 24.12.1812 † Schwarme 08.03.1815
- 5 Johann Christian Roselius * Schwarme 03.11.1814 † Schwarme 13.04.1842 oo Thedinghausen ...1840
Anna Margarethe Soller * Emtinghausen ...1814
- 1 Johann Roselius * Schwarme 02.1839 † 12.11.1841 Schwarme
- 2 Heinrich Roselius * Schwarme 17.02.1841 oo Schwarme 28.04.1865 Gesche Margarethe Benjes
* Schwarme 152 04.01.1843 (siehe Nr.152)
- Anna Margarethe Soller (s o) II oo Schwarme 22.06.1850 Otto Lange * Emtinghausen ...1814
- 6 Margarethe Dorothee Roselius * Schwarme 20.12.1816
- 7 Johann Roselius * Schwarme 19.08.1822 oo Anna Wolters * Morsum 13.10.1823
† Schwarme 31.07.1890
- 8 Hermann Roselius * Schwarme 05.05.1826 † Schwarme 22.12.1907 oo Schwarme 03.09.1852
Anna Hedwig Fahlenkamp * Schwarme 10.02.1826 † Schwarme 02.04.1903
- 1 Johann Cord Heinrich Roselius * Schwarme 22.01.1853
- 2 Hermann Heinrich Dietrich Roselius * Schwarme 26.12.1855
- 3 Dorothea Wilhelmine Roselius * Schwarme 15.01.1859
- 4 Elisabeth Rebecka Dorothee Roselius * Schwarme 09.04.1862
- 5 Hermann Roselius * Schwarme 08.12.1865

B 23

- 1 Johann Christoph Mühlenstedt * Schwarme 17.01.1836
- 2 Heinrich Mühlenstedt * Schwarme 29.10.1838
- 3 Cord Mühlenstedt * Schwarme 11.08.1841
- 4 Rebecka Mühlenstedt * Schwarme 11.06.1844 oo Vilsen 18.04.1869 Heinrich Wilhelm Brünjes
* Homfeld 08.07.1844
- 1 Anna Adelheid Mühlenstedt * Schwarme 27.01.1868 unehelich
† Eschenhausen 7 27.01.1939 oo Wilhelm Dietrich Cordes *?
- 5 Gesche Adelheid Mühlenstedt * Schwarme 26.05.1847 oo Heiligenfelde 13.11.1871
Johann Dietrich Heusmann * Okel 02.02.1845
- 1 Gesine Mühlenstedt * Schwarme 20.11.1870 unehelich Vater ist Johann Dietrich Heusmann aus Schwarme
oo Barrien 13.10.1899 Johann Hermann Hüneke? Hanecke? * Osterholz 15.12.1869
- 2 Margarethe Adelheid Heusmann * Schwarme 01.07.1872 † Thedinghausen Krah. 17.06.1939
oo Bruchhausen 25.12.1906 Adolf Allerheiligen * Bruchhausen 30.07.1878
- 3 Friedrich Heinrich Heusmann * Schwarme 17.02.1884 † Stühren 01.06.1965 oo NN Dohrmann
- 4 Heinrich Johann Lüdeke Heusmann * Schwarme 19.11.1886
- 5 Dietrich Heusmann * Schwarme 10.06.1889
- 6 Gerd Heinrich Mühlenstedt * Schwarme 12.03.1851

B 24

- 1 Gesche Ehlers * Uenzen 04.10.1863 † Schwarme 29.19.1885
- 2 Heinrich Friedrich Ehlers * Uenzen 11.08.1868 † Schwarme 69 14.10.1944 oo Schwarme 27.07.1890
Anna Meta Schröder * Schwarme 17.07.1870 † Schwarme 117 30.05.1958
 - 1 Margarethe Adelheid Ehlers * Schwarme 31.10.1890
 - 2 Berta Ehlers * Schwarme 05.11.1896 oo Heinrich Laackmann * Bremen 22.06.1894 (siehe Nr.117)
 - 3 Anna Ehlers * Schwarme 23.04.1899
- 3 Johann Dietrich Heinrich Ehlers * Schwarme 13.01.1871
- 4 Rebecka Dorothee Ehlers * Schwarme 19.08.1873
- 5 Anna Rebecka Adelheid Ehlers * Schwarme 15.06.1876
- 6 Hermann Dietrich Ehlers * Schwarme 01.12.1878
- 7 Johann Heinrich Ehlers * Schwarme 69 24.07.1881 (siehe Nr.250)

B 25

- 1 Totgeborener Sohn Früchtenicht * Schwarme 24.03.1841 unehelich
- 2 Margarethe Meyer * Schwarme 02.11.1844 † Schwarme 25.08.1879 oo 23.11.1866
Johann Heinrich Hüchting * Hagen 05.08.1835
 - 1 Johann Hüchting * Schwarme 07.02.1867
 - 2 Meta Margarethe Adelheid Hüchting * Schwarme 22.04.1869
 - 3 Johann Dietrich Carsten Hüchting * Schwarme 06.08.1871
 - 4 Helene Margarethe Dorothee Hüchting * Schwarme 22.03.1875
 - 5 Brünig Hermann Hüchting * Schwarme 16.01.1878 † Schwarme 12.04.1878
- 3 Margarethe Adelheid Meyer * Schwarme 15.01.1847 † 26.05.1882 Schwarme
- 4 Gesche Meyer * Schwarme 30.09.1849 oo Johann Heinrich Bohlmann * Schwarme 234 21.01.1844
- 5 Johann Dietrich Meyer * Schwarme 12.02.1852 † Schwarme 20.06.1853
- 6 Dorothee Hedwig Meyer * Schwarme 11.07.1854 (siehe Nr.109)

B 26

- 1 Rebecka Margarethe Albers * Homfeld 29.06.1849 oo Schwarme 31.07.1877
Johann Cord Wacker Schwarme 83 27.09.1821 (siehe Nr.83)

B 27

- 1 Rebecka Adelheid Trandel * Emtinghausen 03.02.1813 † Schwarme 02.03.1892 oo Thedinghausen?
1835 Johann Gerd Heinrich Rosenhagen * Schwarme 14.09.1812 † Schwarme 21.11.1889
Kinder C 7
- 2 Dorothee Trantel * ...1830 † Schwarme 06.02.1873 oo Schwarme 10.10.1852
Georg Friedrich Johann Heinrich Meyer * Schwarme 12.01.1830 † Schwarme 26.11.1900
 - 1 Rebecka Margarethe Adelheid Meyer * Schwarme 18.11.1852 † Schwarme ...1853
 - 2 Anna Adelheid Meyer * Schwarme 28.03.1854 † Schwarme 03.11.1854
 - 3 Margarethe Meyer * Schwarme 09.08.1855 (siehe Nr.67)
 - 4 Anna Elisabeth Meyer * Schwarme 12.09.1857 oo Heinrich Meyer *?
 - 1 Rebecka Doris Meyer * Schwarme 03.06.1884
 - 5 Carsten Meyer * Schwarme 17.09.1859 oo Mette Adelheid Schröder * Schwarme 70 04.09.1852 (siehe Nr.70)
 - 6 Otto Meyer * Schwarme 08.10.1861 † Schwarme 01.03.1882 (Ledig)
 - 7 Dorothea Meyer * Schwarme 07.01.1864 † Loge 05.04.1905 oo Schwarme 22.03.1888 Johann Friedrich Winter * Loge 05.02.1867 (siehe Nr.228)
Winter kauft 1895 die Anbauerstelle 228 in Schwarme von Carsten Schweers, verkauft sie aber 1904 wieder an Segelke Süllow
 - 8 Katharina Margarethe Meyer * Schwarme 24.06.1866 oo Albert Purmann *?
 - 1 Anna Mette Margarethe Meyer * Schwarme 07.03.1887 unehelich
 - 2 Kord Friedrich Purmann * Schwarme 18.04.1889
Das Kind ist bei seinen Großeltern in Schwarme geboren, wo Mutter und Kind geblieben sind ist nicht bekannt
 - 9 Dietrich Segelke Meyer * Schwarme 27.08.1868
 - 10 Friedrich Meyer * Schwarme 08.07.1870
- Georg Friedrich Johann Heinrich Meyer (s o) II oo Schwarme 13.02.1874 Anna Gesche Adelheid Geils * Kleinenborstel 5 23.05.1834
 - 1 Friedrich Meyer * Schwarme 13.07.1876

B 28

- 1 Hedwig Katharine Margarethe Gandsbergen * Schwarme 27.12.1832 † Schwarme 07.06.1833
- 2 Dietrich Heinrich Gandsbergen * Schwarme 22.03.1834 † Schwarme 31.05.1878
- 3 Christian Heinrich Gandsbergen * Schwarme 25.08.1836 † Schwarme 14.01.1838
- 4 Johann Heinrich Gandsbergen * Schwarme 30.03.1839 † Schwarme 04.05.1899 oo Schwarme 05.04.1867 Anna Marie Werner * Eitzendorf 31.10.1830 † Schwarme 11.11.1912
 - 1 Heinrich Dietrich Gandsbergen * Eitzendorf 25.05.1863 (siehe Nr.14b)
 - 2 Meta Gandsbergen * Schwarme 27.03.1868
 - 3 Gesine Marie Gandsbergen * Schwarme 04.07.1870 oo Schwarme 02.06.1889 Hermann Friedrich Meyer * 10.12.1863 Süstedt-Retzen
 - 1 Heinrich Meyer * Schwarme 02.03.1890 Zwilling oo Süstedt 08.09.1912 Anna Marie Kastens * 21.10.1892 Süstedt
 - 2 Dietrich Meyer * Schwarme 02.03.1890 Zwilling
 - 3 Anna Adelheid Meyer * Schwarme 23.06.1898
- 4 Dietrich Gandesbergen * Schwarme 10.04.1873

B 29

- 1 Hermann Johann Friedrich Meyer * Emtinghausen 02.09.1840 **Siehe Nr.261**
- 2 Segelke Meyer * Schwarme 11.02.1843 oo Vilsen 08.10.1871 Sophie Marie Bohlmann * Bruchhausen 06.11.1848
- 3 Johann Heinrich Meyer * Schwarme 25.11.1844
- 4 Karsten Meyer * Schwarme 15.05.1857
- 5 Margarethe Elisabeth Meyer * Schwarme 21.09.1849 oo Schwarme 18.01.1874 Heinrich Masemann * Schwarme 14.08.1848
 - 1 Carsten Friedrich Meyer * Schwarme 14.03.1870
 - 2 Friedrich Heinrich Meyer * Schwarme 14.08.1873
- 6 Segelke Heinrich Meyer * Schwarme 03.05.1852
- 7 Dorothee (Doris) Meyer * Schwarme 19.08.1858 † Kleinenborstel 01.11. 1891 oo Kleinenborstel 22.04.1880 Heinrich Karl Hermann Grube * Hollen 14.04.1854 † Hollen 01.03.1934
 - 1 Elise (Luise) Rebecka Margarethe Grube * Kleinenborstel 04.08.1883 **siehe Nr.58**

B 30

- 1 Johann Albert Schröder * Wulmstorf 07.06.1842 † Schwarme 29.09.1893 oo Rebecka Adelheid Wilkens * Schwarme 06.09.1840
 - 1 Margarethe Schröder * Morsum 03.12.1867 (**siehe Nr.200**)

B 31

- 1 Rebecka Margarethe Adelheid Robbert * Schwarme 09.11.1848 † Illinois USA 03.10.1903 oo Martfeld 24.09.1874 Friedrich Johann Heinrich Meyer * Martfeld 32 13.06.1847 † Illinois USA 11.01.1911
 - 1 Hermann Heinrich Robbert * Schwarme 15.02.1871 Zwilling unehelich
 - 2 Sophie Adelheid Robbert * Schwarme 15.02.1871 Zwilling unehelich
 - 3 Marie Kathleen Meyer * Martfeld 29.06.1875 † Wausau Marathan Wisconsin USA 26.07.1938 oo Herbert Grüssing *?
 - 4 Friedrich Johann Heinrich Meyer * Martfeld 25.03.1879 † Indiana USA 19.03.1942
- 2 Heinrich Robbert * Schwarme 13.09.1850
- 3 Margarethe Adelheid Robbert * Schwarme 06.10.1852 oo Theodor Christian Heinrich Carl Freibot * ...1852
 - 1 Johann Heinrich Robbert * Schwarme 05.09.1878 unehelich
 - 2 Lüdeke Freibot * 12.11.1883 Schwarme † Schwarme 13.11.1883
- 4 Friedrich Robbert * Schwarme 22.02.1855 † Schwarme vor 1858
- 5 Todgeborene Tochter Robbert * Schwarme 29.08.1856
- 6 Friedrich Robbert * Schwarme 26.02.1858 † Schwarme 17.10.1858

- 7 Heinrich Wilhelm Johann Robbert * Schwarme 27.05.1860 † Schwarme 28.09.1920 oo Schwarme 21.05.1880 Elisabeth Glander * Schwarme 10.04.1857 † Schwarme 07.05.1920
- 1 Johann Heinrich Robbert * Schwarme 23.07.1880 (siehe Nr.192)
- 2 Lüdeke Carl Heinrich Robbert * Schwarme 12.07.1883 † Schwarme 24 23.11.1940 oo Schwarme 02.05.1921 Doris Meyer * Wulmstorf 06.04.1893 † Schwarme 24
1 Marta Robbert * Schwarme 24 ...1924 † Schwarme 24 ...1940
- 3 Adeline Margarethe Meta Robbert * Schwarme 16.08.1886 oo Süstedt 15.05.1908 Dietrich Heinrich Hänjes * 25.02.1872 Süstedt
- 4 Sophie Margarethe Elisabeth Robbert * Schwarme 10.05.1889 (siehe Nr.272)
- 5 Johann Heinrich Wilhelm Robbert * Schwarme 22.04.1892 † Gefallen 1. Weltkrieg 26.09.1916
- 6 Anna Margarethe Dorothea Robbert * Schwarme 27.07.1895 † Thedinghausen Krah. 05.06.1965 oo Schwarme 20.11.19128 Hermann Tebelmann * Bahlum 42 01.02.1891 † Thedinghausen Krah. 16.05.1951 (wohnten Bahlum 42)
- 7 Heinrich Dietrich Robbert * Schwarme 29.09.1901 oo Schwarme 02.05.1932 Anna Sophie Dorothee Büssenschütt * Intschede 09.08.1900
- 8 Anna Margarethe Robbert * Schwarme 10.09.1863
- 9 Anna Elisabeth Robbert * Schwarme 17.01.1866 † Blender 60 28.04.1930 oo Lunsen 16.11.1887 Lüder Wilhelm Dietrich Bohlmann * Blender 17.07.1867 † Blender 60 05.09.1948
- 1 Helene Gesine Bohlmann * Blender 60 31.07.1901 (siehe Nr.191)
- 2 Wilhelm Dietrich Heinrich Bohlmann * Blender 60 15.02.1903 † Blender 60 03.01.1986 oo 10.06.1932 Anna Marie Sophie Heins * Eitzendorf 23.06.1909
- 10 Johann Hermann Robbert * Schwarme 19.11.1868

B 32

- 1 Johann Heinrich Sagehorn * Schwarme 19.11.1818 † Schwarme 07.12.1819
- 2 Margarethe Adelheid Sagehorn * Schwarme 06.12.1820 oo Schwarme 10.11.1844 Otto Fellermann * Schwarme 47 11.05.1819 † Schwarme 07.06.1898
- 1 Johann Dietrich Fellermann * Schwarme 07.06.1845
- 2 Johann Heinrich Fellermann * Schwarme 02.12.1847 † Normannshausen 57 12.10.1898 I oo Martfeld 24.10.1889 Adelheid Tobeck * Martfeld 111 24.08.1835 † Normannshausen 57 20.01.1896
Johann Heinrich Fellermann (s o) II oo Anna Elise Dorothea Ritterhoff * Henstedt 22.04.1866 † Normannshausen 57 23.11.1941
- 3 Wilhelm Fellermann * Schwarme 24.07.1850
- 4 Otto Fellermann * Schwarme 12.07.1854
- 5 Gesche Margarethe Elisabeth Fellermann * Schwarme 07.07.1857 † Schwarme 15.10.1924 oo Schwarme 29.04.1889 Friedrich Habekost * Martfeld 08.09.1859
- 6 Todgeborener Sohn Fellermann * Schwarme 30.10.1861
- 3 Johann Heinrich Sagehorn * Schwarme 24.08.1823 † Schwarme 20.12.1824
- 4 Anna Margarethe Sagehorn * Schwarme 07.01.1826 oo Schwarme 27.04.1849 Heinrich August Meyer * Oberneuland ...1825
- 5 Dietrich Sagehorn * Schwarme 06.05.1831

B 33

- 1 Rebecka Adelheid Dorothea Catharina Margarethe Hillmann * Schwarme 06.01.1807 † Schwarme 16.05.1844 oo Schwarme 12.05.1833 Johann Dietrich Behlmer * Schwarme 02.11.1801 † Schwarme 03.03.1847 **Kinder C 8**
- 2 Gesche Adelheid Hillmann * Schwarme 14.07.1811 † Schwarme 06.08.1811
- 3 Wübke Adelheid Hillmann * Schwarme 23.03.1816 † ... oo Thedinghausen 22.04.1949 Heinrich Wilhelm Georg Bente * Braunschweig 19.09.1807 † ...
- 1 Heinrich Beste (Bente ?) * Schwarme 29.08.1840 unehelich † Schwarme 14.11.1840
- 2 Anna Gesche Beste (Bente ?) * Schwarme 05.10.1842 † Schwarme 24.10.1842

B 34

- 1 Harm Heinrich Büntemeyer * Schwarme 22.08.1831 oo NN NN *?
- 1 Heinrich Büntemeyer * Schwarme (siehe Nr.147)
- 2 Hermann Büntemeyer * Schwarme 147 (siehe Nr.255)
- 2 Rebecka Margarethe Büntemeyer * Schwarme 29.09.1833 † Schwarme 10.04.1836
- 3 Katharine Margarethe Büntemeyer * Schwarme 02.03.1836
- 4 Rebecka Margarethe Elisabeth Büntemeyer * Schwarme 19.07.1838 † Schwarme 26.03.1842

B 35

- 1 Margarethe Dorothee Wacker * Schwarme 21.12.1842 † Schwarme 21.11.1845
- 2 Anne Margarethe Wacker * Schwarme 10.01.1845 † Schwarme 26.11.1845
- 3 Anne Margarethe Dorothea Wacker * Schwarme 18.10.1846
- 4 Margarethe Wacker * Schwarme 08.05.1850 oo Schwarme 28.02.1879 Dietrich Schütte * Schwarme 18.04.1854
 - 1 Johann Heinrich Wacker * Schwarme 24.05.1876 unehelich
 - 2 Johann Ludwig Schütte * Schwarme 06.05.1879
 - 3 Hermann Heinrich Carsten Schütte * Schwarme 07.04.1881
 - 4 Meta Elise Schütte * Schwarme 18.09.1882
 - 5 Friedrich Dietrich Schütte * 18.03.1885 Schwarme
- 5 Margarethe Elisabeth Wacker * Schwarme 05.10.1855 † Schwarme 05.07.1885 oo Schwarme 06.11.1876 Johann Heinrich Hermann Friedrich Dunker * Oiste 11.04.1833
 - 1 Adelheid Dunker * Schwarme 20.12.1877
 - 2 Hermann Heinrich Dunker * Schwarme 17.08.1880 † Schwarme 06.01.1881
 - 3 Hermann Heinrich Dunker * Schwarme 14.01.1883 † Schwarme 24.10.1883
- 6 Gesche Margarethe Wacker * Schwarme 21.12.1858 † Schwarme 24.04.1861

B 36

- 1 Carsten Brems * Schwarme 21.01.1842 † Ottersberg; Rothlake 07.07.1920 oo ..05.1870 Johanna Katharina Lürßen * Bremen Osterholz 14.05.1845 † Ottersberg; Rothlake 05.03.1822
- 2 Friedrich Brems * Schwarme 24.11.1843 †...
- 3 Dietrich Brems * Schwarme 03.08.1846 † ...
- 4 Hilmer Brems * Schwarme 22.11.1850 † ...
- 5 Lüdeke Brems * Schwarme 30.03.1853 † Schwarme 21.05.1854
- 6 Rebecka Margarethe Catharina Brems * Schwarme 14.02.1855 † ... oo Schwarme 17.12.1877 Johann Friedrich Grieme * Hustedt 13.11.1853 † Schwarme 27 22.09.1917
 - 1 Margarethe Catharine Anna Grieme * Schwarme 03.02.1878 † Magelsen 19 10.02.1915 oo Magelsen 24.02.1899 Hermann Friedrich Christoph Rippe * Magelsen 29.03.1872 † Magelsen 19 21.05.1957 II oo Magelsen 19.05.1917 Anna Grieme * Schwarme 11.10.1888 † Magelsen 19 20.11.1960
 - 2 Anna Adelheid Margarethe Grieme * Schwarme 17.11.1880 † Schwarme 26.05.1882
 - 3 Friedrich Karsten Johann Grieme * Schwarme 17.03.1883 † Schwarme 30.11.1900
 - 4 Dietrich Grieme * Schwarme 14.12.1885 † Schwarme 27 25.02.1956 oo Schwarme 22.04.1912 Anna Elise Dorothea Ebeling * Duddenhausen 20.02.1891 † Schwarme 27 24.03.1971
 - 1 Sophie Grieme (siehe Nr.27)
 - 5 Anna Grieme (s.o.)
 - 6 Adeline Grieme * Schwarme 17.12.1892 † Emtinghausen 66 14.05.1974 oo Emtinghausen 28.04.1917 Christian Ehler Friedrich Schierloh * Emtinghausen 09.11.1893 † Emtinghausen 66 23.05.1975
 - 7 Johann Heinrich Grieme (siehe Nr.288)
- 7 Anna Margarethe Brems * Schwarme 07.10.1857 † ...
- 8 Anna Adelheid Brems * Schwarme 24.05.1860 † Schwarme 25.03.1861

B 37

- 1 Johann Dietrich Tecklenborg * Schwarme 19.04.1853 † Schwarme 13.04.1911 oo Schwarme 08.05.1884 Mette Rebecka Margarethe Asendorf * Martfeld 29.04.1857 † Schwarme 06.03.1902
 - 1 Johann Dietrich Tecklenborg * Schwarme 27.02.1885 † Schwarme 09.05.1890
 - 2 Hermann Heinrich Tecklenborg * Schwarme 21.06.1887 † ...
 - 3 Dietrich Friedrich Tecklenborg * Schwarme 11.03.1891 † ...
 - 4 Dietrich Wilhelm Heinrich Tecklenborg * Schwarme 15.03.1893 † ...
 - 5 Johann Tecklenborg * Schwarme 09.01.1896 † ...
 - 6 Mette Rebecka Adelheid Tecklenborg * Schwarme 10.07.1898 † Thedinghausen Krah. 18.10.1982 oo Morsum 17.04.1921 Johann Dietrich Hüneke * Beppen 08.02.1895 † Beppen 17.02.1979

B 38

- 1 Helene Tecklenborg * Schwarme 17.07.1861 † Schwarme 26.04.1862
- 2 Elisabeth Adelheid Tecklenborg * Schwarme 01.10.1863 † Martfeld 140 16.10.1915 oo Martfeld 1894 Dietrich Heinrich Diers * Martfeld † Martfeld 140 04.07.1923

B 39

- 1 Anna Margarethe Wilkens * Schwarme 03.03.1802 oo Schwarme 10.10.1828
Friedrich Block * ...1800
- 2 Anna Catharine Wilkens * Schwarme 10.06.1804 † Schwarme 09.03.1807
- 3 Johann Wilkens * Schwarme 31.01.1807 † Schwarme 03.07.1842 oo Schwarme 04.01.1839
Margarethe Hüneke * Schwarme 11.02.1805 **Kind C 43**
 - 1 Rebecka Adelheid Wilkens * Schwarme 06.09.1840 oo Johann Albert Schröder * Wulmstorf
07.06.1842 † Schwarme 29.09.1893
 - 1 Margarethe Schröder * Morsum 03.12.1867 (siehe Nr.200)
- 4 Johann Heinrich Wilkens * Schwarme 18.10.1809 † Washington Co. USA 31.08.1867
- 5 Hermann Heinrich Wilkens * Schwarme 29.06.1812 † Schwarme 26.11.1877 oo Schwarme
Anna Margarethe Köster * Schwarme (siehe Nr.66) Kinder A 88
- 6 Johann Friedrich Wilkens * Schwarme 30.03.1815

B 40

- 1 Dietrich Heinrich Engelmann * Schwarme 19.07.1837 † Schwarme 28.10.1846
- 2 Anna Elisabeth Engelmann * Schwarme 27.02.1840 † Schwarme 29.10.1846
- 3 Johann Heinrich Engelmann * Schwarme 12.09.1848 oo Schwarme 08.03.1874
Rebecka Meyer * 12.09.1851
 - 1 Johann Heinrich Engelmann * Schwarme 11.07.1874
 - 2 Dietrich Heinrich Engelmann * Schwarme 26.02.1877
 - 3 Johann Engelmann * Schwarme 17.09.1879
 - 4 Elise Margarethe Engelmann * Schwarme 16.10.1881
 - 5 Johann Heinrich Engelmann * Schwarme 21.02.1883
- 4 Sophie Engelmann * Schwarme 14.04.1851 oo Schwarme 23.11.1876
Dietrich Friedrich Ferdinand Kruse * Walsrode 19.09.1848
- 5 Anna Margarethe Engelmann * Schwarme 17.10.1854
- 6 Dietrich Engelmann * Schwarme 12.05.1858 † 12.05.1872 Schwarme

B 41

- 1 Friedrich Roselius * Ötzen 08.03.1861 † 19.02.1925 Schwarme oo Schwarme 25.06.1881
Margarethe Tepelmann * Schwarme 30.10.1859 † Schwarme 08.09.1932
 - 1 Brüne Dietrich August Roselius * Schwarme 01.04.1882
 - 2 Johann Dietrich Christian Roselius * Schwarme 23.04.1883 † Emtinghausen 127 22.12.1964
oo Schwarme 22.06.1912 Anna Margarethe Sophie Bergmann * Gehlbergen 05.07.1886
† Emtinghausen 127 01.01.1975
 - 3 Heinrich Johann Roselius * Schwarme 23.10.1884
 - 4 Dietrich Johann Heinrich Roselius * Schwarme 03.08.1886

B 42

- 1 Hermann Dietrich Gehus * Langwedel 13.12.1842 † Iowa USA 15.10.1902 oo Schwarme ...1866
Rebecka Margarethe Koch * Schwarme 18.12.1839 † Minnesota USA 16.09.1904
 - 1 Johann Heinrich August Koch * Schwarme 14.01.1863 unehelich
 - 2 Anna Meta Koch * Schwarme 09.09.1865 unehelich † Dakota USA 11.01.1950
 - 3 Rebecka Gehus * Schwarme 13.06.1867 † Iowa USA 15.08.1913 oo 24.02.1888 Ehler Heinrich Grieme
* Hustedt 20.11.1861 † Iowa USA 23.12.1932
Ehler Heinrich Grieme (s o) II oo Iowa USA 03.02.1915 Wilhelmine Schneider *?
 - 4 Anna Margarethe Gesine (Gesche) Gehus * Martfeld 31.08.1869 † Iowa USA 27.08.1940
oo Vilsen 14.03.1885 Johann Gerd Uchtermann * Uenzen 22.05.1857 † Iowa USA 06.10.1917
 - 5 Henry Gehus * Martfeld 21.09.1871 † Minnesota USA 04.01.1947
 - 6 Hermann Johann Heinrich Gehus * Martfeld 04.05.1874 † Minnesota USA 10.07.1921
 - 7 Bernard Gehus * Martfeld 27.04.1880 † Minnesota USA 06.02.1964

B 43

- 1 Margarethe Adelheid Wacker * Schwarme 27.05.1785 I oo Schwarme 04.12.1804
Rennig Wacker * Schwarme † Schwarme ...1812
 - 1 Beke Adelheid Wacker * Schwarme 04.01.1805 (siehe Nr.132 und 154)Margarethe Adelheit Wacker (s o) II oo Schwarme 27.05.1812 Peter Hagemann *?
- 2 Gerd Heinrich Wacker * Schwarme 17.09.1790 † Schwarme 28.08.1791

B 44

- 1 Todgeborener Sohn Früchtenicht * Schwarme 24.03.1841 unehelich
- 2 Margarethe Meyer * Schwarme 02.11.1844 † Schwarme 25.08.1879 oo 23.11.1866
Johann Heinrich Hüchting * Hagen 05.08.1835
 - 1 Johann Hüchting * Schwarme 07.02.1867
 - 2 Meta Margarethe Adelheid Hüchting * Schwarme 22.04.1869
 - 3 Johann Dietrich Carsten Hüchting * Schwarme 06.08.1871
 - 4 Helene Margarethe Dorothee Hüchting * Schwarme 22.03.1875
 - 5 Brünig Hermann Hüchting * Schwarme 16.01.1878 † Schwarme 12.04.1878
- 3 Margarethe Adelheid Meyer * Schwarme 15.01.1847 † Schwarme 26.05.1882
- 4 Gesche Meyer * Schwarme 30.09.1849 oo Johann Heinrich Bohlmann * Schwarme 234 21.01.1844
- 5 Johann Dietrich Meyer * Schwarme 12.02.1852 † Schwarme 20.06.1853
- 6 Dorothee Hedwig Meyer * Schwarme 11.07.1854 (siehe Nr.109)

B 45

- 1 Johann Heinrich Roselius * Schwarme 15.12.1806 (siehe Nr.161)
- 2 Margarethe Elisabeth Roselius * Schwarme 03.10.1808 oo Schwarme 19.11.1832
Johann Dietrich Osterloh * Ahausen ...1805
 - 1 Margarethe Elisabeth Osterloh * Schwarme 12.02.1833
- 3 Anna Margarethe Roselius * Schwarme 20.09.1810 † Schwarme 27.09.1881
oo Johann Wilhelm Dunker * ...1810
 - 1 Gerd Heinrich Dunker * Schwarme 04.04.1840
- 4 Hermann Heinrich Roselius * Schwarme 24.12.1812 † Schwarme 08.03.1815
- 5 Johann Christian Roselius * Schwarme 03.11.1814 † Schwarme 13.04.1842 oo Thedinghausen?
...1840 Anna Margarethe Soller * Emtinghausen ...1814
 - 1 Johann Roselius * Schwarme 02.1839 † 1 Schwarme 0.11.1841
 - 2 Heinrich Roselius * Schwarme 17.02.1841 oo Schwarme 28.04.1865 Gesche Margarethe Benjes
* Schwarme 152 04.01.1843 (siehe Nr.152)
- 6 Anna Margarethe Soller (s o) II oo Schwarme 22.06.1850 Otto Lange * Emtinghausen ...1814
- 7 Margarethe Dorothee Roselius * Schwarme 20.12.1816
- 7 Johann Roselius * Schwarme 19.08.1822 oo Anna Wolters * Morsum 13.10.1822
† Schwarme 31.07.1890
- 8 Hermann Roselius * Schwarme 05.05.1826 † Schwarme 22.12.1907 oo Schwarme 03.09.1852
Anna Hedwig Fahlenkamp * Schwarme 10.02.1826 † Schwarme 02.04.1903
 - 1 Johann Cord Heinrich Roselius * Schwarme 22.01.1853
 - 2 Hermann Heinrich Dietrich Roselius * Schwarme 26.12.1855
 - 3 Dorothea Wilhelmine Roselius * Schwarme 15.01.1859
 - 4 Elisabeth Rebecka Dorothee Roselius * Schwarme 09.04.1862
 - 5 Hermann Roselius * Schwarme 08.12.1865

B 46

- 1 Margarethe Glander_ * Schwarme 14.12.1853 † Schwarme 03.04.1910 I oo Schwarme 20.05.1874
Johann Dietrich Heuhusen/Süllow * Schwarme 06.05.1848 unehelich † Schwarme 14.06.1885 Johann
Dietrich wurde später von Johann Heinrich Süllow adoptiert
 - 1 Johann Heinrich Dietrich Süllow * Schwarme 23.11.1874 oo Süstedt 20.04.1913
Anna Margarethe Dorothee Evers * Bruchmühlen 08.06.1884
- Margarethe Glander (s o) II oo Schwarme 29.07.1886 Johann Heinrich Hustedt * Etelsen 25.07.1858
† Schwarme 03.05.1892
 - 1 Johann Heinrich Hustedt * Schwarme 24.05.1887 oo Uenzen 20.06.1908
Marie Katharine Margarethe Schröder * Emtinghausen 12.09.1883
- 2 Elisabeth Glander * Schwarme 10.04.1857 † Schwarme 07.05.1920 oo Schwarme 21.05.1880
Heinrich Wilhelm Johann Robbert * Schwarme 27.05.1860 † Schwarme 28.09.1920 **Kinder B 31**

B 47

- 1 Gesche Margarethe Bohlmann * Beppen 02.12.1838 † Minnesota USA 29.04.1904 oo Schwarme 20.11.1865 Dietrich Heinrich Rust * Einste 10.10.1838 † Minnesota USA 10.11.1891
 - 1 Heinrich Johann (John) Rust * Schwarme 18.03.1861 † USA 29.08.1945
 - 2 Dorothea (Doris) Rust * Schwarme 20.11.1865
 - 3 Christian Friedrich Christel Rust * Schwarme 22.11.1867 † Minnesota USA 13.06.1953
 - 4 Ernst Rust * Verden 01.05.1870 † USA 29.12.1947
- 2 Meta Bohlmann * Schwarme 06.06.1842 oo Schwarme 10.1869
Johann Dietrich Heinrich Wilhelm Büntemeyer * Martfeld 12.01.1842
 - 1 Margarethe Büntemeyer * Schwarme 03.12.1869

B 48

- 1 Christoph Büntemeyer * Schwarme 18.01.1803 † Schwarme 03.02.1803
- 2 Johann Heinrich Büntemeyer * Schwarme 11.04.1804 oo Schwarme 24.02.1826
Anna Margarethe Blöte * Schwarme 1805 unehelich (siehe Nr.91) **Kinder C 9**
- 3 Johann Dietrich Büntemeyer * Schwarme 02.07.1807 I oo Schwarme 04.03.1831
Anna Marlene Winkelmann * Schwarme ...1804 † Schwarme 05.03.1840 **Kinder C 10**
Johann Dietrich Büntemeyer (s o) II oo Schwarme 15.11.1840 Catharine (Trine) Margarethe Koch * Schwarme 26.03.1811
 - 1 Elisabeth Büntemeyer * Schwarme 13.08.1844 † Kleinenborstel 76 16.12.1884 oo Schwarme 01.07.1866 Johann Hermann Heinrich Knacke * Kleinenborstel 17.02.1839 † Kleinenborstel 76 19.04.1911
Johann Hermann Heinrich Knacke (s o) II oo Kleinenborstel 13.02.1885 Meta Asendorf * Schwarme 141 16.10.1854 (siehe Nr.141)
Johann Hermann Heinrich Knacke (s o) III oo Kleinenborstel 27.03.1886 Anna Büntemeyer * Schwarme † Kleinenborstel 76 29.04.1922
 - 1 Johann Heinrich Wilhelm Knacke * 01.07.1891 Kleinenborstel 76 oo Kleinenborstel 17.12.1913 Elisabeth Margarethe Catharine Homfeld * Heesen 24.09.1930 † Hoya Krah. 19.10.1966
 - 2 Dorothee Büntemeyer * Schwarme 14.07.1847 † Schwarme 01.03.1875
 - 3 Anna Margarethe Büntemeyer * Schwarme 14.04.1850 † Schwarme 15.04.1850
 - 4 Anna Büntemeyer * Schwarme 27.10.1851 Zwilling
 - 5 Todgeborene Tochter * Schwarme 27.10.1851 Zwilling † Schwarme 27.10.1851
 - 6 Adelheid Büntemeyer * Schwarme 10.04.1855
- 4 Catharine (Trine) Margarethe Büntemeyer * Schwarme 24.01.1810 oo Schwarme 25.09.1829
Karsten Köster * Beppen
- 5 Hermann Heinrich Büntemeyer * Schwarme 21.09.1812 (siehe Nr.143)
- 6 Wiebke Margarethe Büntemeyer * Schwarme 03.04.1815 † Schwarme 10.04.1827
- 7 Johann Friedrich Büntemeyer * Schwarme 14.08.1818 † Schwarme 24.12.1911 I oo Schwarme 10.05.1846 Anna Margarethe Windels * Siedenburg 17.09.1817 † Schwarme 12.08.1846
 - 1 Todgeborene Tochter Büntemeyer * Schwarme 12.08.1846 † Schwarme 12.08.1846Johann Friedrich Büntemeyer (s o) II oo Schwarme 25.06.1847 Sophie Margarethe Dorothee Windels * Siedenburg 14.06.1821 † Schwarme 20.06.1899 **Kinder C 11**

B 49

- 1 Anna Helene Margarethe Rebecca Maschendorf * Bremen 21.01.1891 oo Bruno Schiller * Posen 12.06.1889 † 1963 **Kinder C 12**
- 2 Dietrich Maschendorf * Bremen 26.03.1895 † Bremen 07.10.1978 oo NN NN *?
 - 1 Helmut Maschendorf * Bremen 28.07.1928 † Bremen 22.09.1990

B 50

- 1 Johann Dietrich Brüns * Schwarme 05.06.1793
- 2 Anna Gertrud Brüns * Schwarme 16.07.1799 oo Lüder Dunekack *?
 - 1 Anna Gesche Dunekack * Schwarme 11.11.1824
- 3 Anna Catharina Brüns * Schwarme 02.02.1804 † Schwarme 13.06.1848 oo Schwarme 25.02.1836
Carsten Thielebarth * Schwarme 23.01.1803 **Kinder C 13**
- 4 Beke Margarethe Brüns * Schwarme 25.05.1809

- 5 Johann Heinrich Brüns * Schwarme 22.09.1815 † Schwarme 17.09.1890
 I oo Schwarme 10.11.1844 Rebecka Adelheid Meyer * Schwarme 19.11.1822 † Schwarme 17.11.1878
- 1 Rebecka Margarethe Brüns * Schwarme 02.02.1845 † Schwarme 03.09.1846
 - 2 Friedrich Brüns * Schwarme 23.12.1846 † Schwarme 18.10.1847
 - 3 Sophie Margarethe Elisabeth Brüns * Schwarme 09.09.1848 † oo 04.1872 Friedrich Hermann Heinrich Hesse * Ritzenbergen 15.07.1842
 - 4 Heinrich Brüns * Schwarme 15.09.1850
 - 5 Friedrich Brüns * Schwarme 15.02.1853
 - 6 Anna Sophie Brüns * Schwarme 31.01.1857 (siehe Nr.281)
 - 7 Todgeborene Tochter Brüns * Schwarme 21.12.1859 † Schwarme 21.12.1859
 - 8 Johann Dietrich Brüns * Schwarme 23.12.1860 † Schwarme 23.03.1865
 - 9 Katharine Elisabeth Brüns * Schwarme 07.07.1863
 - 10 Carsten Heinrich Brüns * Schwarme 07.09.1867
- Johann Heinrich Brüns (s o) II oo Schwarme 28.10.1879 Anna Margarethe Schmidt
 * Wietzen 04.03.1824 † Schwarme 25.12.1903

B 51

- 1 Hermann Heinrich Masemann * Schwarme 21.02.1855 unehelich † Schwarme 67 13.02.1910
 oo Schwarme 08.05.1879 Margarethe Meyer * Schwarme 09.08.1855 † Schwarme 67 30.12.1881
- 1 Friedrich Heinrich Meyer * Schwarme 16.03.1879 unehelich † Schwarme 27.09.1879
- 2 Katharine Gesche Wolf * Schwarme 05.09.1861 † Schwarme 04.01.1862
- 3 Anna Katharina Gesche Wolf * Schwarme 12.03.1863 † Hoya Krah. 14.09.1944 oo Schwarme
 01.05.1890 Johann Dietrich Hermann Rennig Bremer * Stapelshorn 28.09.1852 † Martfeld 139
 30.10.1933
- 1 Anna Sophie Adelheid Bremer * 14.03.1891 † Hassel Celle 26.09.1982
- 4 Johann Heinrich Wolf * Schwarme 16.02.1865 † Schwarme 18.02.1934 oo Schwarme 20.06.1890
 Anna Sophie Rippe * Emtinghausen 24.04.1868 † Schwarme ?
- 1 Dietrich Heinrich Carsten Wolf * Schwarme 16.12.1890 † ... oo Schwarme 19.10.1912
 Marie Hustedt * Schwarme 187 26.03.1894 † ...
- 2 Adelheid Sophie Wolf * Schwarme 18.06.1892 † ...
- 3 Hermann Heinrich Wolf * Schwarme 31.01.1895 † ...
- 4 Friedrich Johann Wolf * Schwarme 02.05.1897 † ...
- 5 Karl Johann Wolf * Schwarme 08.01.1899 † ...
- 6 Heinrich Wolf * Schwarme 23.05.1902 † Schwarme ...? oo Schwarme 22.01.1933 Anna Margarethe
 Johanne Beneke * Thedinghausen-Bürgerei 01.08.1903 † Schwarme ...?
- 7 Anna Adeline Wolf * Schwarme 11.03.1905 † ...
- 8 Todgeborener Sohn Wolf * Schwarme 14.02.1907
- 9 Todgeborene Tochter Wolf * Schwarme 17.07.1908
- 10 Todgeborener Sohn Wolf * Schwarme 25.07.1909
- 11 Todgeborener Sohn Wolf * Schwarme 08.07.1913
- 5 Johann Friedrich Wolf * Schwarme 26.10.1867 † Martfeld 207 17.05.1908 oo Schwarme 13.11.1890
 Anna Eleonore Fischer * Beppen 09.01.1866 † Martfeld 207 03.11.1931
- 6 Anna Meta Wolf * Schwarme 22.10.1869 † Achim 18.08.1959 oo Fritz Mattfeld *... † Achim 1959
- 7 Johann Hinrich Wolf * Schwarme 06.04.1873 † ...

B 52

- 1 Hermann Friedrich Meyer * Süstedt-Retzen 10.12.1863 oo Schwarme 02.06.1889
 Gesine Marie Gandsbergen * Schwarme 04.07.1870
- 1 Heinrich Meyer * Schwarme 02.03.1890 Zwilling † ... oo Süstedt 08.09.1912 Anna Marie Kastens
 * Süstedt 21.10.1892 † ...
- 2 Dietrich Meyer * Schwarme 02.03.1890 Zwilling † ...
- 3 Anna Adelheid Meyer * Schwarme 23.06.1898 † ...

B 53

- 1 Sohn Fastenau * Schwarme 11.11.1860 † Schwarme 13.11.1860
- 2 Meta Margarethe Fastenau * Schwarme 20.12.1861 † Schwarme 03.01.1899
- 3 Rebecka Margarethe Fastenau * Schwarme 08.03.1863 oo Schwarme 06.01.1895
Johann Heinrich Böttcher * Kirchweyhe 11.06.1839
 - 1 Sophie Meta Fastenau * Schwarme 20.12.1884 unehelich † Schwarme 19.03.1885
 - 2 Heinrich Rennig Fastenau * Schwarme 11.08.1887 † Bassum Krah. 21.05.1956 oo Kirchweyhe
03.03.1913 Helene Osmer *? (Sie wohnten Sudweyhe 154)
 - 3 Meta Fastenau * Schwarme 29.04.1893 † Schwarme 12.07.1893
- 4 Anna Margarethe Adelheid Fastenau * Schwarme 15.06.1865 † Schwarme 22.10.1865
- 5 Gesche Margarethe Adelheid Fastenau * 23.09.1866 † Schwarme 03.11.1929 oo Schwarme
25.10.1891 Georg Heinrich Otersen * Hagen 16.01.1829 † Schwarme 198 26.01.1902 (siehe Nr.198)
- 6 Anna Adelheid Fastenau * Schwarme 19.12.1868
- 7 Johann Heinrich Fastenau * Schwarme 09.05.1870 oo Schwarme 14.02.1909
Rebecke Dorothee Adelheid Mory * Magelsen 07.06.1865 † Schwarme 22.02.1926

Nr. C sind die Kinder von den Familien unter Nr.B

C 1

- 1 Rebecka Dorothea Bohlmann * Schwarme 07.05.1857 † Schwarme
oo Friedrich Heinrich Meyer *?
 - 1 Friedrich Wilhelm Meyer * Schwarme 20.06.1884 Zwilling † Schwarme 07.11.1884
 - 2 Johann Heinrich Meyer * Schwarme 20.06.1884 Zwilling † Schwarme 14.11.1884
 - 3 Meta Anna Margarethe Adelheid Meyer * Schwarme 01.10.1889
 - 4 Johann Heinrich August Meyer * Schwarme 13.09.1891
- 2 Johann Heinrich Bohlmann * Schwarme 01.08.1858 † Schwarme 30.06.1861
- 3 Gesche Bohlmann * Schwarme 28.10.1864

C 2

- 1 Ehler Roselius * Schwarme 29.05.1787 † Schwarme 06.05.1806
- 2 Mette Margarethe Roselius * Schwarme 04.01.1789 (siehe Nr.64)
- 3 Catharine Margarethe Roselius * Schwarme 19.07.1792
- 4 Rennig Roselius * Schwarme 04.02.1796 oo Schwarme Anna Margarethe Steinke
* Schwarme 15.02.1797
 - 1 Margarethe Adelheid Roselius * Schwarme 23.09.1821 † Schwarme 25.04.1838
 - 2 Rennig Roselius * Schwarme 10.11.1823 † Schwarme 25.02.1895 oo Schwarme ...1853
Anna Adelheid Schmidt * Schwarme 65 24.10.1830 (Kinder A 85)
 - 3 Todgeborene Tochter Roselius * Schwarme 15.01.1827 † Schwarme 15.01.1827
- 5 Anna Adelheid Roselius * 20.11.1799 oo Heinrich Lührs *? **Kinder D 1**

C 3

- 1 Johann Hermann Hillmann * Schwarme 29.03.1764
- 2 Johann Heinrich Hillmann * Schwarme 25.11.1765 I oo Martfeld 24.02.1787
Anna Catharine Bremer * Martfeld ...1764 † Schwarme 01.06.1793
 - 1 Harm Heinrich Hillmann * Schwarme 23.10.1790Johann Heinrich Hillmann (s o) II oo Schwarme 07.11.1794 Margarethe Mette Elisabeth Bohlmann
* Schwarme **Kinder D 2**
- 3 Mette Margarethe Hillmann * Schwarme 17.11.1768 † Schwarme 27.01.1844 oo Schwarme
10.03.1791 Johann Heinrich Masemann * ...01.1752 † Schwarme 02.04.1806 **Kinder D 3**
- 4 Dietrich Hillmann * Schwarme 08.10.1770
- 5 Gesche Catharina Hillmann * Schwarme 02.05.1774
- 6 Anna Adelheid Hillmann * Schwarme 02.05.1774
- 7 Anna Catharina Hillmann * Schwarme 25.02.1777 (siehe Nr.132)
- 8 Segelke Hillmann * Schwarme 07.08.1779
- 9 Beke Adelheide * Schwarme.26.11.1783

C 4

- 1 Anna Margarethe Dorothea Süllo * Schwarme 04.08.1856 † Thedinghausen 20.01.1927
oo Johann Heidorn *?
- 2 Johann Heinrich Süllo * Schwarme 02.08.1859 † Schwarme 01.09.1861
- 3 Johann Kord Süllo * Uenzen 09.01.1862 oo Schwarme 20.01.1893 Dorothea Lütjemeyer
* Schwarme 01.01.1868
 - 1 Christel Segelke Heinrich Süllo * Schwarme 01.09.1897
 - 2 Heinrich Johann Friedrich Süllo * Schwarme 05.04.1900
 - 3 Willy Süllo * Bruchhausen 16.12.1902 † Schwarme 26.10.1904
 - 4 Friedrich Süllo * Schwarme 26.09.1905
- 4 Segelke Süllo * Schwarme 06.01.1864 (siehe Nr.228)
- 5 Johann Heinrich Friedrich Süllo * Schwarme 06.09.1866 (siehe Nr.270)
- 6 Todgeborener Sohn Süllo * Schwarme 19.03.1869
- 7 Anna Rebecka Dorothee Süllo * Schwarme 22.03.1870

- 8 Johann Heinrich Albert Süllo * Schwarme 13.12.1872 (siehe Nr.197)
 9 Lüdeke Friedrich Georg Süllo * Schwarme 08.05.1875 † Martfeld 213 22.05.1939
 oo Marie Adelheid Wülbern * Wöbse 15.08.1878 † Hoya Krah.03.07.1953
- 1 Dora Anna Süllo *? Schwarme
 - 2 Gretschen Marie Süllo * Schwarme 30.05.1901
 - 3 Johann Dietrich Süllo * Schwarme 21.11.1902
 - 4 Todgeborener Sohn Süllo * Schwarme 30.08.1904
 - 5 Heinrich Segelke Süllo * Schwarme 07.05.1906
 - 6 Hermann Süllo * Schwarme 30.07.1909 † Staro-Panowa Russland 15.09.1941
 (Ledig wohnte Martfeld 213)
 - 7 Margarethe Elise Süllo * Bruchhausen 18.08.1912 † Martfeld 213 19.01.1982
 oo Johann Brinkmann * Martfeld 257 11.10.1908 † Narva Russland 19.03.1944

C 5

- 1 Hermann Dietrich Gehus * Langwedel 13.12.1842 † Iowa USA 15.10.1902 oo Schwarme 1866
 Rebecka Margarethe Koch * Schwarme 18.12.1839 † Minnesota USA 16.09.1904 **Kinder B 42**

C 6

- 1 Johann Heinrich Körte * Schwarme 08.06.1870 † Schwarme 21.11.1922 oo Schwarme 19.10.1894
 Anna Elise Dorothee Schrader * Schwarme 91 18.08.1872 † Schwarme 17.03.1938
- 1 Anna Meta Körte * Schwarme 17.12.1894 (siehe Nr.196)
 - 2 Meta Anna Körte * Schwarme 12.04.1896 (siehe Nr.15c)
 - 3 Christel Dietrich Körte * Schwarme 10.04.1899 (siehe Nr.145)
 - 4 Marie Adeline Anna Körte * Schwarme 21.10.1901 oo Schwarme 05.05.1928 Gerhard Hermann
 Dietrich Winkelmann * Bahlum 30.03.1899 (Straßenbahnschaffner)
 - 5 Hermann Johann Körte * Schwarme 11.12.1904 (siehe Nr. 306)

C 7

- 1 Johann Heinrich Rosenhagen * Schwarme 12.05.1835 † Schwarme 10.07.1912 oo Martfeld
 05.10.1862 Margarethe Dorothee Wolters * Martfeld 144 05.10.1837 † Schwarme 10.07.1912
- 1 Dorothee Rebecka Adelheid Rosenhagen * Schwarme 14.08.1866
- 2 Anna Adelheid Rosenhagen * Schwarme 29.01.1837 † oo Schwarme 08.05.1864
 Claus Heinrich Möhlenbrock * Schwarme 16.04.1839
- 1 Anna Möhlenbrock * Schwarme 03.07.1864
 - 2 Rebecka Margarethe Möhlenbrock * Schwarme 02.11.1868
 - 3 Dorothee Marie Möhlenbrock * Bremen 17.12.1870
 - 4 Mette Margarethe Möhlenbrock * Bremen 08.1871 † Bremen 07.12.1872
 - 5 Carl Hinrich Möhlenbrock * Bremen 01.01.1873
 - 6 Dietrich Hinrich Möhlenbruch * Schwarme 18.01.1875 † Bremen 06.06.1875
- 3 Anne Margarethe Elisabeth Rosenhagen * Schwarme 11.02.1839
 4 Rebecka Adelheid Rosenhagen * Schwarme 16.02.1844 † Schwarme 27.08.1844
 5 Rebecka Adelheid Rosenhagen * Schwarme 08.07.1845 † Schwarme 25.12.1879 (Ledig)
 6 Heinrich Rosenhagen * Schwarme 01.04.1848
 7 Johann Julius Rosenhagen * Schwarme 30.05.1850 oo 20.11.1873 Marie Hedwig Scholwin
 * Thedinghausen 24.05.1848 † Schwarme 24.01.1926
- 1 August Rosenhagen * Schwarme 02.06.1872 (siehe Nr.87)
 - 2 Gerd Heinrich Rosenhagen * Schwarme 02.07.1875
 - 3 Dietrich Rosenhagen * Schwarme 08.12.1877 (siehe Nr.73)
 - 4 Anna Rebecka Rosenhagen * Schwarme 16.05.1880 oo Schwarme 29.03.1909
 Karl Fritz Wohlers * Syke 18.05.1886
 - 5 Wilhelm Cord Heinrich Rosenhagen * Schwarme 24.11.1882 † Schwarme 21.02.1883
 - 6 Anna Adelheid Rosenhagen * Schwarme 28.04.1884
 - 7 Wilhelm Dietrich Gerhard Rosenhagen * Schwarme 15.10.1886
 - 8 Johann Heinrich Rosenhagen * Schwarme 16.03.1889
- 8 Wübke Mette Dorothea Rosenhagen * Schwarme 20.10.1852
 9 Heinrich Rosenhagen * Schwarme 28.01.1855 † Thedinghausen Krah. 14.01.1914
 10 Wilhelmine Rosenhagen * Schwarme 12.11.1857 † Schwarme 07.04.1881 oo Schwarme 19.09.1880
 Christian Hermann Brüne Gärtner * Martfeld 30 07.04.1859 † Hamburg ...1883
- 1 Heinrich Wilhelm Gärtner * Schwarme 26.12.1880

C 8

- 1 Mette Behlmer * Schwarme 18.03.1834 † ... oo Schwarme 21.06.1857 Heinrich Ludwig Herrenkohl * Verden 19.05.1833 † ...
Karl Friedrich Ludwig Behlmer * Schwarme 23.05.1857 unehelich † ...
- 2 Anna Gesche Behlmer * Schwarme 17.10.1838 † Schwarme 165 15.11.1918 oo Schwarme 04.1859
Johann Heinrich Schierloh * Schwarme 23.10.1830 † Schwarme 165 14.06.1902 **Kinder D 4**
- 3 Wilhelm Behlmer * Schwarme 18.05.1842 † Schwarme 03.04.1843
- 4 Rebecka Adelheid Behlmer * Schwarme 13.05.1844 † Schwarme 18.05.1844

C 9

- 1 Margarethe Elisabeth Büntemeyer * Schwarme 03.06.1826 oo Schwarme 08.05.1848
Johann Conrad Huckstädt * 1825 Bruchhausen
 - 1 Johann Heinrich Huckstädt * Schwarme 15.05.1846 unehelich † Schwarme 16.05.1847
- 2 Elisabeth Anne Adelheid Büntemeyer * Schwarme 09.08.1829 † Stuhr 12.05.1875 oo Schwarme 29.11.1852 Cord Heinrich Hüneke * Schwarme 30.06.1826 † Stuhr 20.05.1914
 - 1 Rebecka Margarethe Adelheid Hüneke * Schwarme 12.05.1853 † Brinkum 16.05.1909 oo ...1875
Johann Heinrich Ristedt * ...1850 † ...1909
 - 2 Johann Heinrich Hüneke * Schwarme 05.08.1855 † 19.08.1855 Schwarme
Er ist kurz vor seinen Tod noch getauft worden
 - 3 Anna Margarethe Hüneke * Schwarme 06.11.1856 † Schwarme 25.03.1859
 - 4 Anna Margarethe Adelheid Hüneke * Schwarme 21.03.1859
 - 5 Hedwig Margarethe Hüneke * Schwarme 17.08.1861
 - 6 Elisabeth Hüneke * Schwarme 25.04.1865 † 28.07.1865 Schwarme
 - 7 Dorothea Margarethe Adelheid Hüneke * Schwarme 02.01.1867
- 3 Johann Friedrich August Büntemeyer * Schwarme 18.10.1832 † Schwarme 13.11.1832
- 4 Johann Heinrich Büntemeyer * Schwarme 02.05.1834 † Schwarme 15.01.1883 oo Schwarme ...05.1869 Sophie Dorothee Auguste Deisterberg * Heiligenfelde 17.02.1842
 - 1 Margarethe Dorette Auguste Büntemeyer * Schwarme 14.09.1869 † 25.10.1878 Schwarme
 - 2 Wilhelmine Sophie Büntemeyer * Schwarme 19.06.1872
 - 3 Anna Adeline Büntemeyer * Schwarme 24.03.1874
 - 4 Marie Emilie Elise Büntemeyer * Schwarme 17.12.1876
- 5 Johann Friedrich Büntemeyer * Schwarme 01.04.1837 oo Vilsen 03.10.1862
Sophie Dorothee Tautphaesus ? * Vilsen 22.04.1844
- 6 Anna Adelheid Büntemeyer * Schwarme 21.01.1840 † Schwarme 10.05.1842
- 7 Margarethe Adelheid Büntemeyer * Schwarme 12.04.1844 † Schwarme 26.04.1844
An anderer Stelle steht als Sterbedatum 02.09.1844
- 8 Gerhard Heinrich Büntemeyer * Schwarme 14.10.1845

C 10

- 1 Harm Heinrich Büntemeyer * Schwarme 22.08.1831 oo NN NN *?
 - 1 Heinrich Büntemeyer * Schwarme oo Catharine Meyer *? (siehe Nr.147)
 - 2 Hermann Büntemeyer * Schwarme 147 (siehe Nr.147)
- 2 Rebecka Margarethe Büntemeyer * Schwarme 29.09.1833 † Schwarme 10.04.1836
- 3 Katharine Margarethe Büntemeyer * Schwarme 02.03.1836
- 4 Rebecka Margarethe Elisabeth Büntemeyer * Schwarme 19.07.1838 † Schwarme 26.03.1842

C 11

- 1 Gesche Margarethe Büntemeyer * Schwarme 30.04.1848 (siehe Nr.22b)
- 2 Johann Friedrich Büntemeyer * Schwarme 16.01.1851 † Wachendorf Borstel 15.01.1920
oo Schwarme 06.01.1874 Margarethe Elisabeth Niebuhr * Riethausen 7 06.04.1879
† Hollen 39 07.01.1908 **Kinder D 5**
- 3 Johann Heinrich Büntemeyer * Schwarme 15.06.1855 (siehe Nr.237)

- 4 Sophie Elise Büntemeyer * Schwarme 26.07.1859 † Martfeld 149 05.07.1942
oo Martfeld 19.11.1886 Heinrich Wilhelm Leiding * Martfeld 149 30.06.1859
† Martfeld 149 12.10.1944
- 1 Meta Adelheid Leiding * Martfeld 149 24.03.1891 oo Schwarme 24.11.1914 Karsten Wiechmann
* Beppen 13.01.1891 † gefallen 1. Weltkrieg 06.09.1916
- 1 Heinrich Brüne Werner Wiechmann * Martfeld 149 30.12.1914 † Hoya Krah. 09.03.1989 oo Martfeld
15.08.1937 Dora Meta Tobeck * Wechold 22.07.1912 † Bruchhausen Vilsen Altenh. 22.11.2000
- 5 Hermann Heinrich Büntemeyer * Schwarme 27.04.1863 † Bruchhausen 05.02.1926
oo Süstedt 07.10.1888 Anna Sophie Margarethe Carspecken * Osterbinde 29.12.1866
† Bruchhausen 03.04.1950
- 1 Johann Albert Büntemeyer * Osterbinde 18.01.1889 † Hoya Krah. 11.12.1969 oo Bruchhausen
01.08.1914 Marie Gesine Bolte * Uenzen 09.09.1891 † Bruchhausen 07.08.1968
Johann Pachtet 1924 für einige Jahre die Stelle Nr.189 in Schwarme
- 2 Anna Sophie Büntemeyer * Schwarme 09.05.1892 † Bremen 05.03.1981 oo Bruchhausen 27.11.1919
Gerhard Johann Heuhusen * Woltmershausen 08.11.1892
- 3 Marie Margarethe Büntemeyer * Schwarme 30.04.1899 † Bruchhausen-Vilsen 24.01.1968
oo Bruchhausen 12.10.1923 Hermann Dietrich Bormann * Bruchhausen 09.09.1898
- 6 Todgeborener Sohn Büntemeyer * Schwarme 09.11.1865 † Schwarme 09.11.1865

C 12

- 1 Ilse Schiller *? † ...1945
- 2 Bruno Willi Schiller * Bremen 23.10.1916 † Bremen 16.10.1989 oo Hedwig Blank
* Thedinghausen 06.02.1916 † Bremen ...1964
- 1 Ilsegret Schiller *?
- 2 Jens Schiller * 06.03.1945 Reyershausen Göttingen (siehe Nr.125)

C 13

- 1 Mette Margarethe Thielebarth * Schwarme 28.01.1828 † 1854 Schwarme oo Schwarme 28.07.1850
Johann Hinrich Sagehorn * Schwarme 17.08.1828 **Kinder D 6**
Johann Hinrich Sagehorn (s o) II oo Heiligenfelde 19.11.1854 Anna Margarethe Harries
* Gessel 16.10.1825
- 1 Friedrich Johann Karsten Sagehorn * Schwarme 31.05.1857
- 2 Adelheid Sagehorn * Colonie Wachendorf 03.04.1860 † Colonie Wachendorf 14.01.1934
oo Heiligenfelde 1884 Johann Albert Knake * Weseloh 28.08.1856 † Colonie Wachendorf 21.12.1933
- 3 Johann Hinrich Sagehorn * Colonie Wachendorf 17.07.1863 † Colonie Wachendorf 25.02.1865
- 4 Anna Adelheid Dorothee Sagehorn * Colonie Wachendorf 14.01.1866
† Colonie Wachendorf 20.06.1866
- 5 Margarethe Sophie Adelheid Sagehorn * Colonie Wachendorf 19.03.1869
- 2 Johann Heinrich Thielebarth * Schwarme 08.08.1836 † Schwarme 05.11.1878 (Ledig)
- 3 Gerd Hermann Thielebarth * Schwarme 07.11.1838 † Schwarme 28.01.1851

Nr. D sind die Kinder von den Familien unter Nr. C

D 1

- 1 Harm Hinrich Lührs Schwarme 27.09.1819 † 01.08.1821 Schwarme
- 2 Johann Heinrich Lührs * Schwarme 20.01.1822 oo Schwarme 04.11.1850
Anna Elisabeth Meyer * Schwarme 08.04.1828 † Schwarme 13.09.1887
 - 1 Anna Adelheid Lührs * Schwarme 09.02.1851 † Schwarme 17.12.1895 oo Schwarme 16.05.1878
Lüdeke Mühlenstedt * Schwarme 16.11.1850
 - 1 Dietrich Heinrich Lührs * Schwarme 12.11.1874 unehelich
Lüdeke Mühlenstedt hat am 09.01.1879 vorm Amtsgericht Bruchhausen die Vaterschaft anerkannt
 - 2 Wübke Dorothee Elise Mühlenstedt * Schwarme 20.04.1879
 - 2 Johann Friedrich Lührs * Schwarme ...07.1853 † Schwarme 01.07.1858
 - 3 Heinrich Lührs * Schwarme 26.09.1855
 - 4 Friedrich Meyer * Schwarme 21.03.1860 unehelich † Schwarme 22.06.1861
Der Ehemann der Mutter war bei der Geburt schon 2 Jahre Tod
- 3 Hermann Lührs * Schwarme 30.09.1825 oo Schwarme 22.11.1850
Mette Sophie Kracke * Schwarme 19.09.1822
 - 1 Johann Heinrich Lührs * Schwarme 26.05.1851 † Schwarme 16.05.1853
 - 2 Anna Elisabeth Lührs * Schwarme 25.09.1853
 - 3 Heinrich Lührs * Schwarme 24.02.1856 † Schwarme 06.06.1859
 - 4 Johann Dietrich Lührs * Schwarme 21.08.1858 † Schwarme 13.11.1858
 - 5 Todgeborener Sohn Lührs * Schwarme 18.09.1860
 - 6 Anna Katharine Lührs * Schwarme 30.10.1861
 - 7 Hermann Lührs * Schwarme 16.10.1865
- 4 Johann Lührs * Schwarme 03.06.1827
- 5 Margarethe Adelheid Lührs * Schwarme 31.01.1832 oo Schwarme 02.1856
Harm Hinrich Böse * Gödestorf 19.04.1828
 - 1 Anna Rebecka Margarethe Böse * Schwarme 27.03.1856

D 2

- 1 Friederike Hillmann * Schwarme ...1794 † Schwarme 22.03.1795
- 2 Johann Heinrich Hillmann * Schwarme 14.04.1797 † Schwarme 20.04.1829 oo Schwarme 17.10.1826
Anna Adelheid Bohlmann *?
 - 1 Sophie Hillmann * Schwarme 30.05.1821 oo Schwarme 12.1855 Johann Albert Harjes * Schwarme
17.09.1822 † Schwarme 01.02.1901
 - 1 Anna Katherine Rebecke Harjes * Schwarme 04.11.1859 † Schwarme 15.04.1909
 - 2 Johann Dietrich Harjes * Schwarme 09.02.1864
Johann Albert Harjes (s o) I oo Schwarme 05.05.1850 Anna Margarethe Glade * Sudweyhe ...1822
† Schwarme ...1855
 - 1 Johann Friedrich Harjes * Schwarme 18.07.1851
 - 2 Anne Rebecke Adelheid Harjes * Schwarme 03.06.1855 † Schwarme 20.07.1855
Johann Albert Harjes (s o) III oo Schwarme 10.02.1876 Dorothee Köster * Beppen 17.02.1832
† Schwarme 07.05.1894
 - 2 Wübke Marie Dorothea Hillmann * Schwarme 30.05.1821 † Schwarme 25.07.1821
 - 3 Anne Elisabeth Hillmann * Schwarme 27.04.1827 † Schwarme 29.04.1827
 - 3 Anna Elisabeth Hillmann * Schwarme 20.10.1799

D 3

- 1 Anna Elisabeth Hilmann * Schwarme 23.08.1790 unehelich † Schwarme 24.08.1790
Vater ist Johann Heinrich Masemann
- 2 Anna Adelheid Masemann * Schwarme 25.11.1791 oo Schwarme 13.12.1818
Johann Friedrich Hetebring * Eitzendorf
- 3 Heinrich Masemann * Schwarme 27.10.1794 oo Schwarme 30.03.1818
Margarethe Adelheid Klinker * Schwarme 110 22.12.1787 (siehe Nr.110) (Kinder A 166)
- 4 Gesche Katharina Masemann * Schwarme 23.03.1797 oo 30.04.1826
Carsten Schierloh * Schwarme 36 (siehe Nr.36) (Kinder A 39)
- 5 Hermann Heinrich Masemann * Schwarme 21.12.1799 oo 04.01.1861 Schwarme oo Schwarme
14.05.1827 Anna Magdalene Dahme * Felde 06.02.1798 † Schwarme 09.11.1851 **Kinder E 1**
- 6 Anna Elisabeth Masemann * Schwarme 06.01.1804 † Schwarme 22.11.1826 oo Schwarme
12.02.1826 Johann Friedrich Wacker * 26.03.1801 † Schwarme 11.09.1832
 - 1 Anna Margarethe Wacker * Schwarme 23.03.1826

D 4

- 1 Junge Schierloh * Schwarme 165 16.11.1859 † Schwarme 165 04.12.1859
- 2 Johann Dietrich Schierloh * Schwarme 165 05.04.1862 † ...
- 3 Katharine Margarethe Schierloh * Schwarme 165 27.10.1864 † Schwarme 165 29.06.1865
- 4 Johann Heinrich Schierloh * Schwarme 165 01.11.1871 † Schwarme 165 28.08.1940 oo Schwarme 18.02.1897 Mette Adelheid Sagehorn * Schwarme 18.12.1872 † Schwarme 165 18.06.1939

Kinder E 1

- 5 Friedrich Schierloh * Schwarme 165 21.09.1875 † Schwarme 165 12.12.1875

D 5

- 1 Sophie Marie Margarethe Büntemeyer * Schwarme 12.01.1875 † Hollen 53 01.04.1949 oo Kleinenborstel 11.06.1896 Hermann Johann Friedrich Schmidt * Hollen 20.02.1869 † Hollen 53 10.02.1947
 - 1 Friedrich Bernhard Johann Schmidt * Hollen 53 03.11.1900 † Langenfeld / Küstrin (Kostrzyn) Polen oo Kleinenborstel 07.07.1925 Dora Elise Louise Grimm * Hoyerhagen 30.03.1902 † Hollen 53 05.07.1984
 - 1 Mariechen Doris Sophie Schmidt * Hollen 53 24.10.1937 (siehe Nr.92)
 - 2 Elise Rebecka Doris Schmidt * Hollen53 25.08.1908 oo Kleinenborstel 06.10.1934 Anton Heinrich Rosebrock *? Häusling in Schwarme
- 2 Johann Hermann Dietrich Büntemeyer Schwarme 14.05.1878 (siehe Nr.12a)
- 3 Betty Meta Elise Büntemeyer * Schwarme 28.09.1880 † Bremen Hemelingen 11.03.1967 I oo NN Wendt *?
Betty Meta Elise Büntemeyer (s o) II oo Arbergen 21.11.1912 Hermann Puvogel * Achim 01.04.1876 † Bremen Hemelingen 11.08.1943
 - 1 Hermine Luise Puvogel * Arbergen 20.11.1904 † Bremen 09.07.1999 oo Arbergen 29.06.1928 Johann Gerken * Bollen
 - 2 Hermann Puvogel * Arbergen 20.11.1906 † Bremen Hemelingen 31.08.1931
- 4 Elise Margarethe Dorothee Büntemeyer * Schwarme 07.07.1884 † Hollen 39 23.01.1961 oo Kleinenborstel 16.12.1909 Heinrich Bielefeld * Schwarme 01.05.1883 † Hollen 39 31.10.1964
 - 1 Martha Anna Doris Bielefeld * Hollen 39 13.09.1922 † Hoya Krah. 15.10.1990 oo Wachendorf 1942 Otto Paul Rausche * Rapen Oer-Erkenschwick 03.07.1917 † Hoya Kranh. 10.01.1994 Sie wohnten Hollen 39

D 6

- 1 Johann Heinrich Sagehorn * Schwarme 18.12.1850 † Schwarme 20.12.1850
- 2 Anna Katharina Adelheid Sagehorn * Schwarme 03.08.1852 † Schwarme 24.06.1912 oo Schwarme 26.04.1881 Segelke Sagehorn * Schwarme 04.08.1852 † Schwarme 01.03.1926
 - 1 Mette Adelheid Sagehorn * Schwarme 18.12.1872 (siehe Nr.165)
 - 2 Anna Margarethe Adelheid Sagehorn * Schwarme 05.01.1882 oo Uenzen 20.10.1904 Heinrich Friedrich Lüdeke Bolte * Uenzen 16.04.1869
 - 1 Segelke Heinrich Sagehorn * Schwarme 28.11.1901 unehelich
 - 3 Sophie Elise Sagehorn * Schwarme 06.05.1883 † Schwarme 15.06.1884
 - 4 Dora Margarethe Elise Sagehorn * Schwarme 28.01.1885 (siehe Nr.127)
 - 5 Todgeborener Sohn Sagehorn * Schwarme 03.05.1888
 - 6 Heinrich Dietrich Sagehorn * Schwarme 10.12.1889 † 21.09.1918 oo Schwarme 02.11.1911 Marie Dorothee Brümmer * Uenzen 12.12.1888
 - 1 Segelke Heinrich Sagehorn * Schwarme oo Mariechen Dorothea Wessel * Oerdinghausen
- 3 Katharine Margarethe Sagehorn * Schwarme 03.12.1853

Unter Nr. E stehen die Kinder der Ehepaare von Nr. D

E 1

- 1 Mette Margarethe Masemann * Schwarme 28.02.1828 † Schwarme 07.09.1834
- 2 Adelheid Masemann * Schwarme 11.10.1830 † Schwarme 26.01.1906 oo Schwarme 17.05.1861
Friedrich Wolf * Schwarme 03.11.1838 † Schwarme 04.12.1911
 - 1 Hermann Heinrich Masemann * Schwarme 21.02.1855 unehelich (siehe Nr.67)
 - 2 Katharina Gesche Wolf * Schwarme 05.09.1861 † Schwarme 04.01.1862
 - 3 Anna Katharina Gesche Wolf * Schwarme 12.03.1863 † Hoya Krah. 14.09.1944 oo Schwarme 01.05.1890 Johann Dietrich Hermann Rennig Bremer * Stapelshorn 28.09.1852 † Martfeld 139 20.10.1933
 - 1 Anna Sophie Adelheid Bremer * 14.03.1891 † Calle 26.09.1982
- 4 Johann Heinrich Wolf * Schwarme 16.02.1865 † Schwarme 18.02.1934 oo Schwarme 20.06.1890
Anna Sophie Rippe * Emtinghausen 24.04.1868
 - 1 Dietrich Heinrich Carsten Wolf * Schwarme 16.12.1890 oo Schwarme 19.10.1912
Marie Hustedt * Schwarme 187 26.03.1894
 - 2 Adelheid Sophie Wolf * Schwarme 18.06.1892
 - 3 Hermann Heinrich Wolf * Schwarme 31.01.1895
 - 4 Friedrich Johann Wolf * Schwarme 02.05.1897
 - 5 Karl Johann Wolf * Schwarme 08.01.1899
 - 6 Heinrich Wolf * Schwarme 23.05.1902 oo Schwarme 22.01.1933 Anna Margarethe Johanne Beneke * Thedinghausen Bürgerei 01.08.1903
 - 7 Anna Adeline Wolf * Schwarme 11.03.1905 † USA
Am 08.04.1927 wanderte sie mit dem Schiff Columbus von Bremen nach New-York aus.
 - 8 Todgeborener Sohn Wolf * Schwarme 14.02.1907
 - 9 Todgeborene Tochter Wolf * Schwarme 17.07.1908
 - 10 Todgeborener Sohn Wolf * Schwarme 25.07.1909
- 5 Johann Friedrich Wolf * Schwarme 26.10.1867 † Martfeld 207 17.05.1908 oo Schwarme 14.11.1890
Anna Eleonore Fischer * Beppen 09.01.1866 † Martfeld 207 03.11.1931
- 6 Anna Meta Wolf * Schwarme 22.10.1869 † Achim 18.08.1959 oo Fritz Mattfeld * Achim † Achim 1959
- 7 Johann Hinrich Wolf * Schwarme 06.04.1873
- 3 Johann Heinrich Masemann * Schwarme 16.12.1834 (siehe Nr.243)
- 4 Johann Masemann * Schwarme 30.06.1838 (siehe Nr.152)

E 2

- 1 Gesine Anna Schierloh * Schwarme 165 01.06.1897 † Thedinghausen Krah. 02.05.1969
oo Schwarme 19.11.1915 Hermann Leefers * Schwarme 13.01.1889 † Schwarme 226
(siehe Nr.226)
- 2 Anna Meta Schierloh * Schwarme 165 27.01.1900 † ...
- 3 Martha Dora Rebecka Schierloh * Schwarme 165 oo Schwarme 21.02.1927 Johann Heinrich Süllow
(siehe Nr.165)